

AFL Starfsgreinafélag

Launakönnun 2013

September- nóvember 2013

Efnisyfirlit

Bls.

- 4 **Framkvæmdalýsing**
- 7 **Helstu niðurstöður**
- Ítarlegar niðurstöður**
- 11 Sp. 1 Hver er staða þín á vinnumarkaði í dag?
- 13 Sp. 2 Í hvaða atvinnugrein starfar þú?
- 15 Sp. 3 Hvert er þitt aðalstarf?
- 17 Sp. 4 Hefur þú verið atvinnulaus mánuð eða lengur einhvern tíma á sl. tveimur árum?
- 19 Sp. 5 Hefur þú fengið tilboð um vinnu, nám eða fengið aðra aðstoð frá Vinnumálastofnun eftir að þú varðst án atvinnu?
- 20 Sp. 6 Ert þú í núna eða hefur þú á sl. 12 mánuðum...?
- 21 Sp. 7 Hefur þú fengið eitthvað af eftirtöldu í kjölfar kjarasamninganna?
- 23 Sp. 8 Hefur þú á síðastliðnum 12 mánuðum fengið greiddan bónus, aukagreiðslu eða aðrar uppbætur sem eru umfram kjarasamninga?
- 25 Sp. 9 Hversu mikið eða lítið telur þú starfsöryggi þitt vera í dag?
- 27 Sp. 10 Hefur þú miklar, litlar eða engar áhyggjur af fjárhagslegri stöðu þinni?
- 29 Sp. 11 Hver er helsta ástæða þess að þú hefur miklar áhyggjur af fjárhagslegri stöðu þinni?
- 31 Sp. 12 Hefur þú leitað aðstoðar vegna fjárhagslegrar stöðu þinnar á síðastliðnum 12 mánuðum?
- 33 Sp. 13 Hefur þú aukið útgjöld þín, dregið úr útgjöldum þínum, eða ekki breytt útgjöldum til matarinnkaupa á síðastliðnum 12 mánuðum?
- 35 Sp. 14 Hefur þú aukið útgjöld þín, dregið úr útgjöldum þínum, eða ekki breytt útgjöldum til ferðalaga á síðastliðnum 12 mánuðum?
- 37 Sp. 15 Hefur þú aukið útgjöld þín, dregið úr útgjöldum þínum, eða ekki breytt útgjöldum til húsgagna, tækja og farartækja á síðastliðnum 12 mánuðum?
- 39 Sp. 16 Hefur þú aukið útgjöld þín, dregið úr útgjöldum þínum, eða ekki breytt útgjöldum til tómstunda, skemmtana og fjölmiðla á síðastliðnum 12 mánuðum?
- 41 Sp. 17 Hefur þú aukið útgjöld þín, dregið úr útgjöldum þínum, eða ekki breytt útgjöldum til heilbrigðisþjónustu, tannlæknaþjónustu eða lyfjakaupa á síðastliðnum 12 mánuðum?
- 43 Sp. 18 Hefur þú aukið útgjöld þín, dregið úr útgjöldum þínum, eða ekki breytt útgjöldum til áfengis- og tóbakskaupa á síðastliðnum 12 mánuðum?
- 45 Sp. 19 Þýrð þú í eigin húsnæði, leiguhúsnæði eða í foreldrahúsum?
- 47 Sp. 20 Telur þú að svört atvinnustarfsemi hafi aukist, haldist óbreytt eða minnkað á sl. tveimur árum?
- 49 Sp. 21 Þekkir þú einhvern sem hefur keypt eða selt „svarta“ vinnu á sl. 12 mánuðum?
- 51 Sp. 22 Hvert er/var starfshlutfall í þínu aðalstarfi?
- 53 Sp. 23 Hefur starfshlutfall þitt aukist, minnkað eða staðið í stað á síðastliðnum 12 mánuðum?
- 55 Sp. 24 Vinnur þú dagvinnu eða vaktavinnu í aðalstarfi þínu?
- 57 Sp. 25 Hvað vannstu margar klukkustundir í aðalstarfi þínu í síðasta mánuði? - Þeir sem eru í fullu starfi
- 59 Sp. 26 Hversu marga yfirvinnutíma vannst þú í aðalstarfi þínu í síðustu viku? - Þeir sem eru í fullu starfi
- 61 Sp. 27 Hver voru heildarlaun þín fyrir skatta í þínu aðalstarfi fyrir síðasta heila mánuð sem þú vannst?
- 63 Sp. 28 Hver voru dagvinnulaun þín fyrir síðasta heila mánuð sem þú vannst í þínu aðalstarfi?
- 65 Sp. 29 Ert þú sátt(ur) eða ósátt(ur) við laun þín?
- 67 Sp. 30 Finnst þér álag þitt í vinnunni hafa aukist, haldist óbreytt eða minnkað á síðustu mánuðum?
- 69 Sp. 31 Varst þú frá vinnu einn dag eða meira vegna eigin veikinda/vinnuslyss á síðustu 3 mánuðum?
- 71 Sp. 32 Hefur þú mikinn eða lítinn áhuga á að afla þér menntunar á framhaldsskólastigi ef sérstök námskeið yrðu sniðin að fólki á vinnumarkaði í samvinnu við skóla, stéttarfélag og fyrirtæki?
- 73 Sp. 33 Þekkir þú VIRK starfsendurhæfingarsjóð mjög vel, nokkuð vel, ekki vel, eða alls ekkert?
- 75 Sp. 34 Hversu mikla eða litla möguleika telur þú vera á starfsendurhæfingu á svæðinu?
- 77 Sp. 35 Ertu sátt(ur) eða ósátt(ur) við AFL Starfsgreinafélag?
- 79 Sp. 36 Hefur þú nýtt þér eitthvað af eftirfarandi á síðustu 12 mánuðum hjá AFLi Starfsgreinafélagi?
- 81 Sp. 37 Hversu ánægð(ur) eða óánægð(ur) ertu með þjónustu AFLs Starfsgreinafélags á heildina litið?
- 83 Sp. 38 Telur þú að verkalýðshreyfingin eigi að taka skýra afstöðu og jafnvel forystu í umræðu um tiltekin samfélagsmál?
- 85 Sp. 39 Finnst þér að forystumenn í verkalýðshreyfingu eigi að gefa kost á sér til forystustarfa í stjórnmalahreyfingu og/eða öðrum samfélagslegum samtökum?
- 87 Sp. 40 Er trúnaðarmaður á þínum vinnustað?
- 89 Sp. 41 Veistu hver trúnaðarmaðurinn er?
- 91 Sp. 42 Hvert er póstnúmer þess bæjar/sveitarfélags sem þú starfar í?
- 93 Sp. 43 Hve marga kílómetra ferðast þú frá heimili til vinnustaðar þín, aðra leiðina?
- 95 Sp. 44 Hefur þú séð auglýsingar frá AFLi oft, stundum, sjaldan eða aldrei að undanfögnu?
- 97 Sp. 45 Hversu góðar eða slæmar eru auglýsingar AFLs að þínu mati?
- 99 Sp. 46 Hversu gagnlegar eða ógagnlegar eru auglýsingar AFLs að þínu mati?
- 101 **Launatöflur**
- 104 **Launamunur kynjanna**
- 106 **Viðauki**
- 112 **Leiðbeiningar um túlkun niðurstaðna**

Framkvæmdalýsing

Lýsing á rannsókn

Unnið fyrir	AFL Starfsgreinafélag
Markmið	Að kanna kjör og viðhorf félagsmanna AFLs Starfsgreinafélags og þróun þar á
Framkvæmdatími	30. september - 8. nóvember 2013
Aðferð	Síma- og netkönnun
Úrtak	1500 manns úr félagaskrá AFLs Starfsgreinafélags
Verknúmer	4023301

Stærð úrtaks og svörun

Upphaflegt úrtak	1500
Tilheyra ekki úrtaki lengur	174
Endanlegt úrtak	1326
Svara ekki	641
Fjöldi svarenda	685
Svarhlutfall	51,7%

Reykjavík, 10. desember 2013

Bestu þakkir fyrir gott samstarf,

Sigríður Ólafsdóttir
Berglind Aradóttir

Allar ábendingar varðandi framsetningu skýrslunnar eru vel þegnar.
Vinsamlegast sendið tölvupóst á abending@capacent.is til að koma þeim á framfæri.

Inngangur

Jafnrétti á vinnumarkaði er ein af grundvallarkröfum verkalýðshreyfingarinnar, þ.e. að starfsfólki sé ekki mismunað á grundvelli ómálefnalegra þátta eins og kynferðis, litarháttar og annarra þátta sem varða ekki verðmæti vinnuframlags eða hæfni starfsfólks. Niðurstöður rannsókna undanfarin ár hafa sýnt að kynbundinn launamunur er til staðar á íslenskum vinnumarkaði. Dregið hefur úr kynbundnum launamun en illa hefur gengið að eyða honum þrátt fyrir ákvæði í jafnréttislögum um ólögmati mismununar á grundvelli kynferðis og ýmsar aðgerðir stjórnvalda, félagsamtaka og aðila vinnumarkaðarins.

Markmið könnunarinnar

Markmið könnunarinnar var meðal annars að kanna kjör félagsmanna og viðhorf þeirra til ýmissa þátta.

Framkvæmd

Hringt var í félagsmenn úr AFLi Starfsgreinafélagi og þeim boðið að taka þátt í könnuninni á netinu eða í síma. 94% svarenda svöruðu á netinu og 6% í síma.

Bakgrunnur svarenda

Svarendur könnunarinnar voru 685 talsins og voru 53% svarenda karlar en 47% konur. Tæplega 14% svarenda voru undir 25 ára aldri, um 21% voru á aldrinum 25-34 ára, tæplega 21% voru á aldrinum 35-44 ára, um 24% á aldrinum 45-54 ára og tæplega 20% voru 55 ára eða eldri.

Launaúrvinnsla

Spurt var um laun fyrir síðasta heila mánuð sem einstaklingur vann í sínu aðalstarfi og snúa þær spurningar sem unnið er með í launaúrvinnslu að grunnlaunum og heildarlaunum. Þessar upplýsingar eru greindar eftir kyni, aldri, búsetu, menntun, búsetuformi og starfi.

Kynbundinn launamunur

Til að reikna leiðréttan kynbundinn launamun er notuð línuleg aðhvarfsgreining (*linear regression analysis*) þar sem leiðrétt er fyrir áhrif fjögurra þátta á laun (aldur, starf, vinnufyrirkomulag og fjöldi vinnustunda á mánuði).

Þar sem aðhvarfsgreiningu er beitt til þess að skýra launamun er tekinn lógariþmi af launabreytum áður en aðhvarfsgreining er reiknuð (byggt á aðferð Mincer, 1958; sjá einnig Heckman, 2003)¹. Nokkrar ástæður eru fyrir því að þetta er gert og eru tvær þeirra mikilvægastar. Í fyrsta lagi er dreifingin jákvætt skekkt og er því ekki normaldreifing eins og gert er ráð fyrir í forsendum aðhvarfsgreiningar. Í öðru lagi er líklegt að munur á launum karla og kvenna sé hlutfallslegur fremur en að um fasta krónutölu sé að ræða. Það má gera ráð fyrir því að eftir því sem laun hækka, þess meiri sé munur á launum karla og kvenna í krónum talið en að hann sé hins vegar sá sami í prósentum. Auðvelt er að reikna aðhvarfsstuðul (hallatölu) sem byggir á lógariþma yfir í hlutfallsbreytingu. Til að reikna út hversu mikla hlutfallsbreytingu lógariþmastuðullinn felur í sér er grunntala lógariþmans sett í veldið b (e^b), þar sem b er hallatalan, og síðan er 1 dreginn frá. Ef stuðullinn fyrir kyn (karlar fá gildið 0 og konur gildið 1 á breytunni kyn) er $-0,171$ þá getum við reiknað út að konur eru með $e^{-0,171} - 1 = -0,157$ eða 15,7% lægri laun en karlar.

Þannig er hægt að segja hve mikill munur er á launum kynja eftir að tekið hefur verið tillit til þátta sem almennt er talið eðlilegt að hafi áhrif á laun, þ.e. aldur, starfsstétt, vinnufyrirkomulag (dagvinna/vaktavinna) og vinnutími. Sá munur sem eftir stendur þegar tekið hefur verið tillit til framangreindra þátta er sá munur sem er á launum karla og kvenna sem gegna sambærilegum störfum.

¹ Heckman, J. J., L. J. Lochner, et al. (2003). Fifty Years of Mincer Earnings Regressions. *NBER Working Paper Series*. Cambridge, MA, National Bureau of Economic Research: 52.

Mincer, J. (1958). "Investment in Human Capital and Personal Income Distribution." *Journal of Political Economy* 66(4): 281-302.

Aldur. Í aðhvarfsgreiningu var raunaldur svarenda í árum notaður. Einnig var leiðrétt fyrir aldur í öðru veldi, til þess að jafna sveigilínuáhrif aldurs þar sem áhrif aldurs á laun fara minnkandi eftir að ákveðnum aldri er náð.

Starf. Búnaðar vörur til vísibreytur (*dummy variables*)¹ þar sem fólk sem starfar við ræstingar, skólaliðar og leiðbeinendur, voru notaðir sem viðmiðunarhópur við umönnunarstörf, bílstj./tækjastj/vélastj., iðnaðarstörf, almenn verkastörf, sölustörf/afgreiðslustörf/þjónustustörf, sjómennsku, sérfræðinga/skrifstofustörf og annað, þ.e. laun þessara hópa voru borin saman við laun flokksins ræstingar/skólaliðar/leiðbeinendur.

Vinnufyrirkomulag. Áhrif dagvinnu og vaktavinnu voru könnuð.

Vinnutími. Áhrif vinnutíma á laun voru greind út frá meðallengd vinnumánaðar að jafnaði.

Menntun. Áhrif menntunar voru prófuð en reyndust ekki marktæk.

¹ Vísibreytur eru notaðar þegar um er að ræða nafnbreytur, þ.e. breytur sem eru í flokkum og samræmast því ekki forsendum aðhvarfsgreiningar ef flokkarnir eru fleiri en tveir. Niðurstöður aðhvarfsgreiningar sýna hver er hlutfallslegur munur á viðmiðunarhópnum og hópnum sem er í viðkomandi vísibreytu.



Helstu niðurstöður

Hvað vannstu margar klukkustundir í aðalstarfi þínu í síðasta mánuði? (Þeir sem eru í 100% starfshlutfalli)

Hvað vannstu marga yfirvinnutíma í aðalstarfi þínu í síðustu viku? (Þeir sem eru í 100% starfshlutfalli)

Heildarlaun (starfsfólks í 70-100% starfshlutfalli*)

*laun þeirra sem voru í 70-99% starfshlutfalli eru uppreiknuð miðað við 100% starfshlutfall

Dagvinnulaun (starfsfólks í 70-100% starfshlutfalli*)

*laun þeirra sem voru í 70-99% starfshlutfalli eru uppreiknuð miðað við 100% starfshlutfall

Þróun

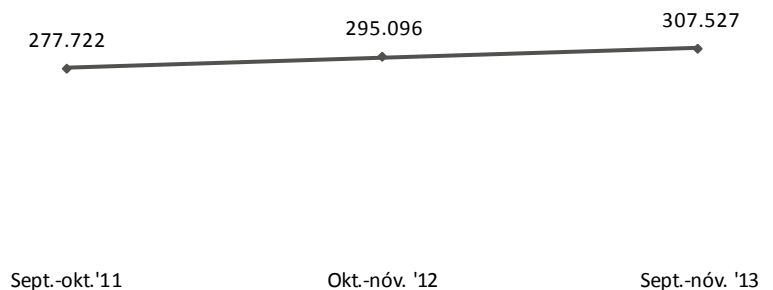
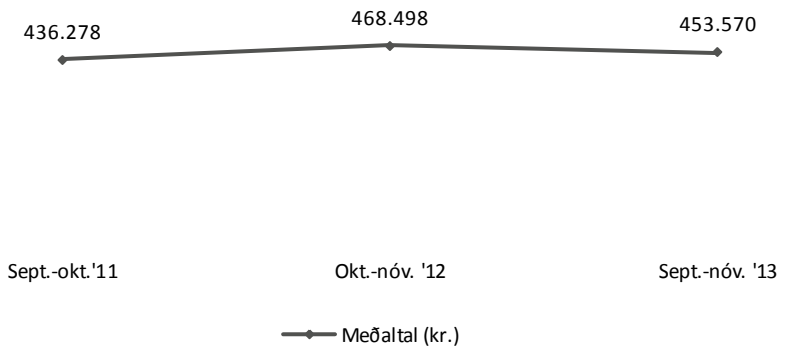
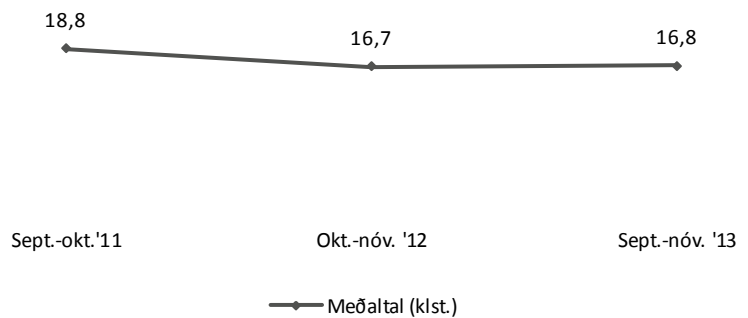
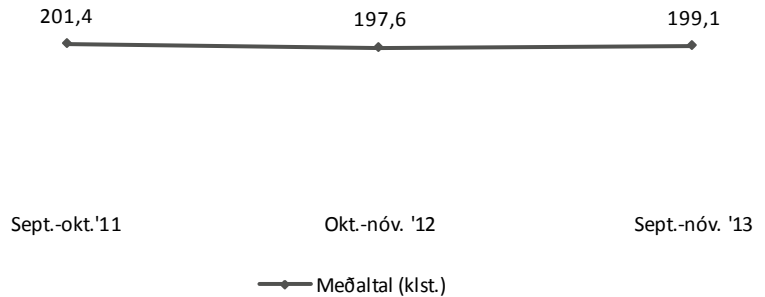

Kynbundinn launamunur á heildarlaunum (starfsfólk í 100% starfshlutfalli)

Launamunur= 100% - laun kvenna/laun karla*100

Kynbundinn launamunur= að teknu tilliti til aldurs, menntunar, starfs, vinnufyrirkomulags og fjölda vinnustunda

Kynbundinn launamunur á dagvinnulaunum (starfsfólk í 100% starfshlutfalli)

Launamunur= 100% - laun kvenna/laun karla*100

Kynbundinn launamunur= að teknu tilliti til aldurs, menntunar, starfs, vinnufyrirkomulags og fjölda vinnustunda

Hefur þú aukið útgjöldin þín, dregið úr útgjöldum þínum eða ekki breytt útgjöldum til einhverra eftirfarandi atriða á síðastliðnum 12 mánuðum?

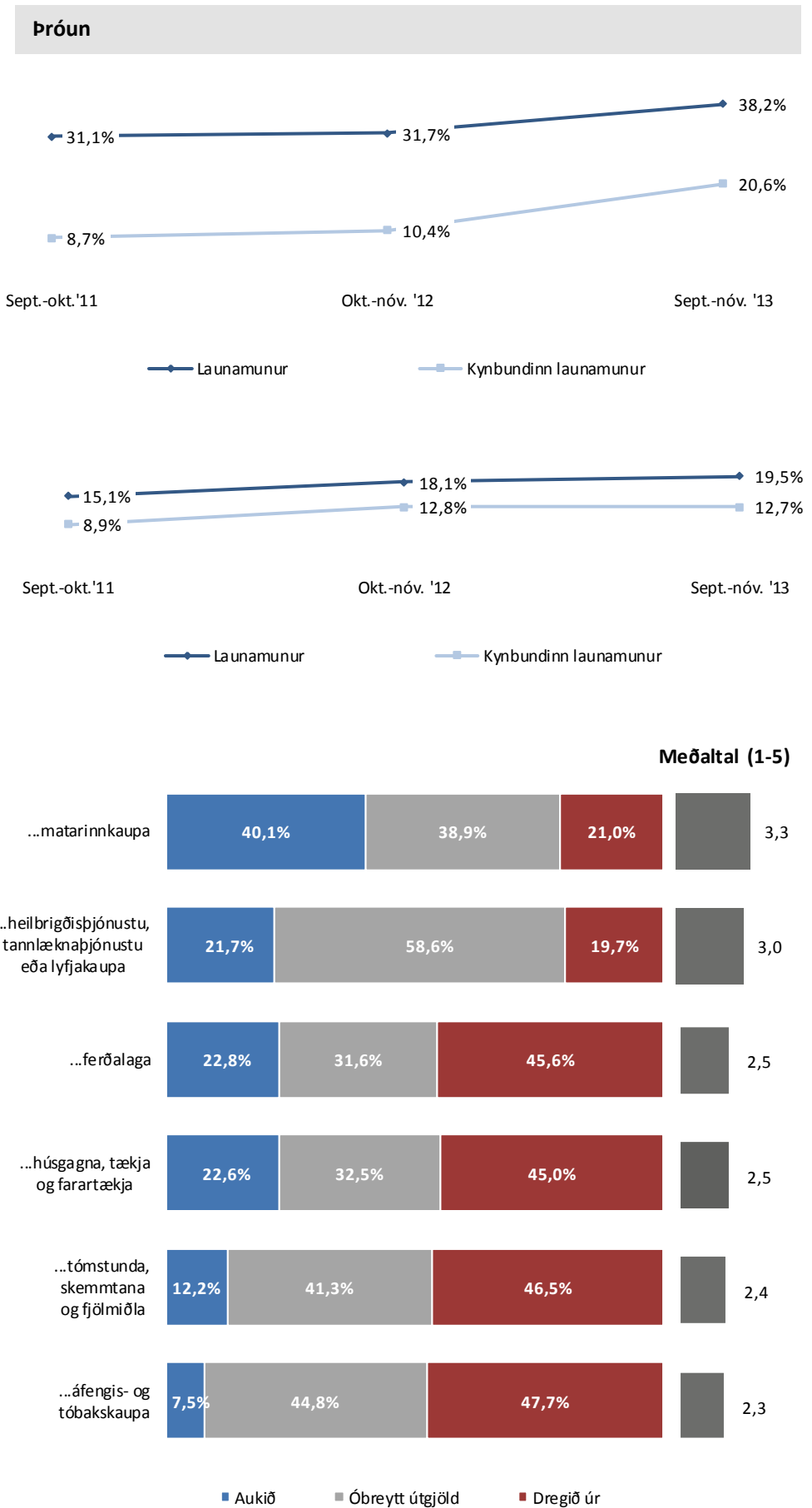

Er trúnaðarmaður á þínum vinnustað?



Veistu hver trúnaðarmaðurinn er?

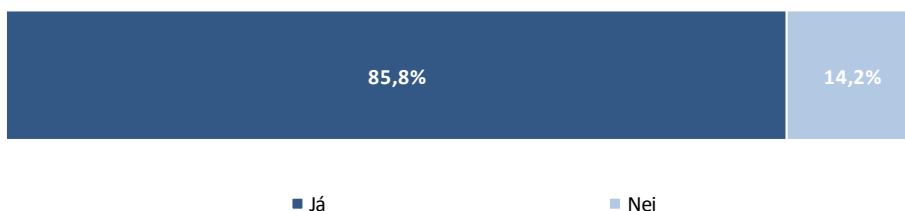

Hefur þú séð auglýsingar frá AFLi oft, stundum, sjaldan eða aldrei að undanfögnu?

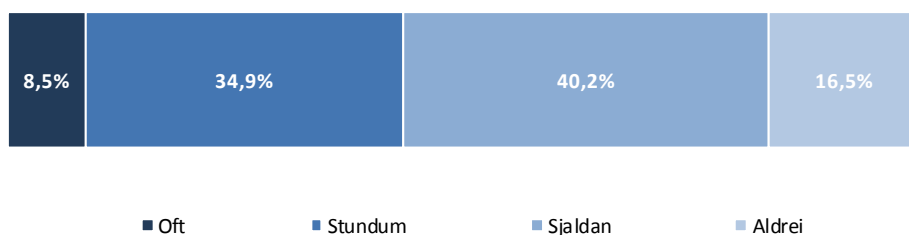

Hversu góðar eða slæmar eru auglýsingar AFLs að þínu mati?

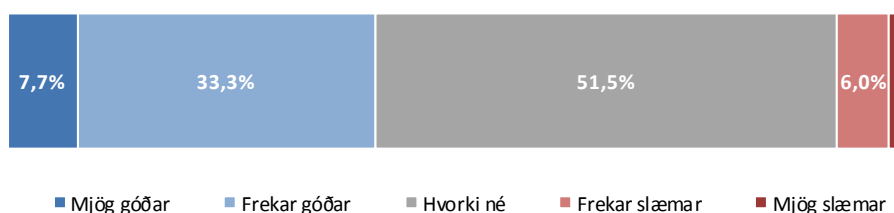

Hversu gagnlegar eða ógagnlegar eru auglýsingar AFLs að þínu mati?

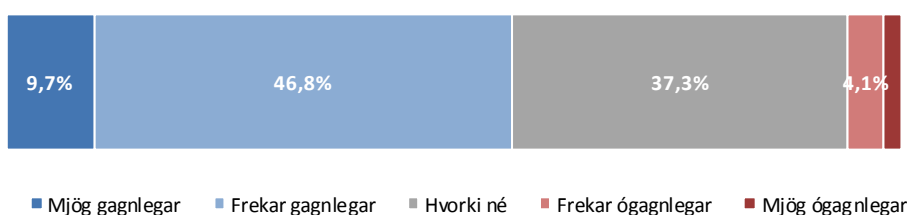



Ítarlegar niðurstöður

Sp. 1. Hver er staða þín á vinnumarkaði í dag?

	Fjöldi	%	+/-
Launþegi	545	80,0	3,0
Í námi	32	4,7	1,6
Einyrki/sjálfstætt starfandi	28	4,1	1,5
Án atvinnu	26	3,8	1,4
Í fæðingarorlofi/ tímabundnu leyfi frá störfum	25	3,7	1,4
Að hluta í námi/að hluta í vinnu	9	1,3	0,9
Er að hluta til á atvinnuleysisbótum og að hluta til í vinnu	7	1,0	0,8
Á eftirlaunum	4	0,6	0,6
Er í launaðri vinnu en er að vinna uppsagnarfrest	3	0,4	0,5
Annað	2	0,3	0,4
Fjöldi svara	681	100,0	
Tóku afstöðu	681	99,4	
Tóku ekki afstöðu	4	0,6	
Fjöldi svarenda	685	100,0	



Þróun

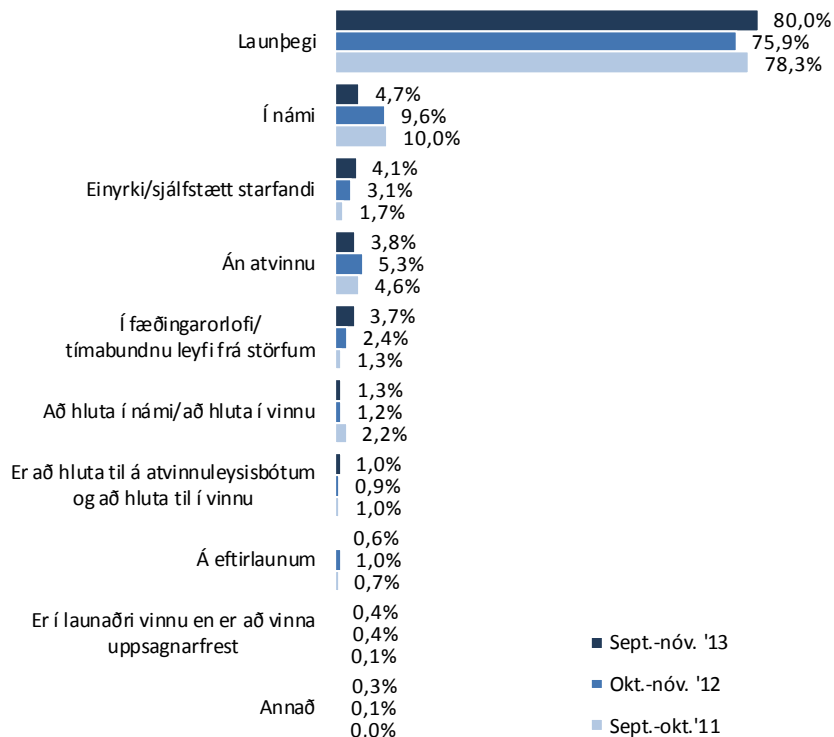

Sp. 1. Hver er staða þín á vinnumarkaði í dag?

Greiningar

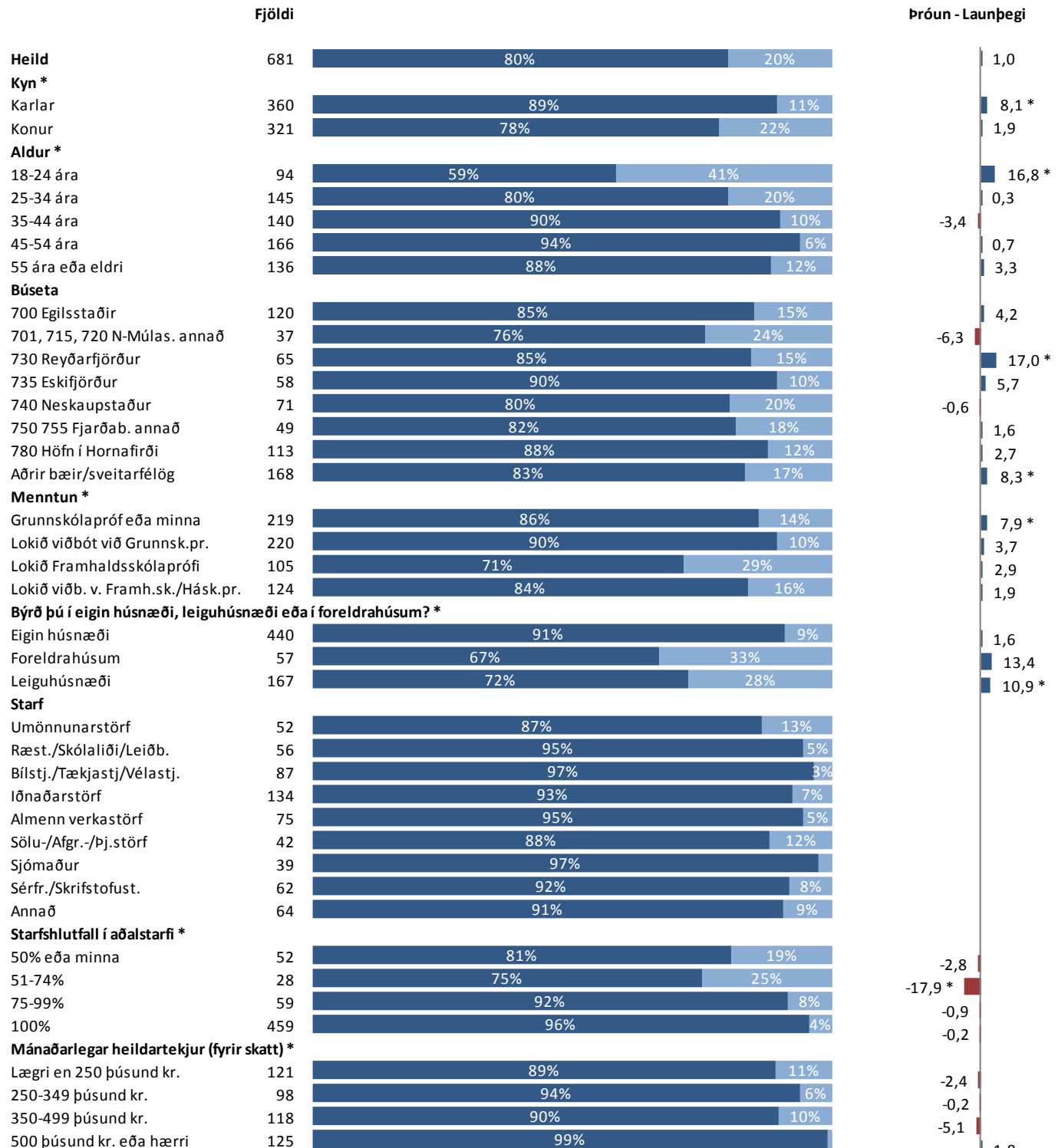

* Marktækur munur

Í flokknum „Launþegi“ er búið að sameina flokkana Launþegi og Einyrki/sjálfstætt starfandi

■ Launþegi ■ Annað

Sp. 2. Í hvaða atvinnugrein starfar þú?

	Fjöldi	%	+/-
Stóriðju/iðnaði þar sem starfsmenn eru 50 eða fleiri			
fleiri	120	17,7	2,9
Sveitarfélagi	119	17,6	2,9
Fiskvinnslu	100	14,8	2,7
Hótel- og veitinga- /skyndibitageira	90	13,3	2,6
Öðrum iðnaði	84	12,4	2,5
Ríki/Sjálfseignarstofnun	70	10,3	2,3
Bygginga- eða mannvirkjagerð	45	6,6	1,9
Annarri atvinnugrein	49	7,2	2,0
Fjöldi svara	677	92,8	
Tóku afstöðu	677	98,8	
Tóku ekki afstöðu	8	1,2	
Fjöldi svarenda	685	100,0	

Orðalag spurningarinnar var eftirfarandi fyrir þá sem eru án atvinnu, í námi eða á eftirlaunum (sp. 1) „Í hvaða atvinnugrein starfaðir þú þegar þú varst starfandi síðast?“

Þróun

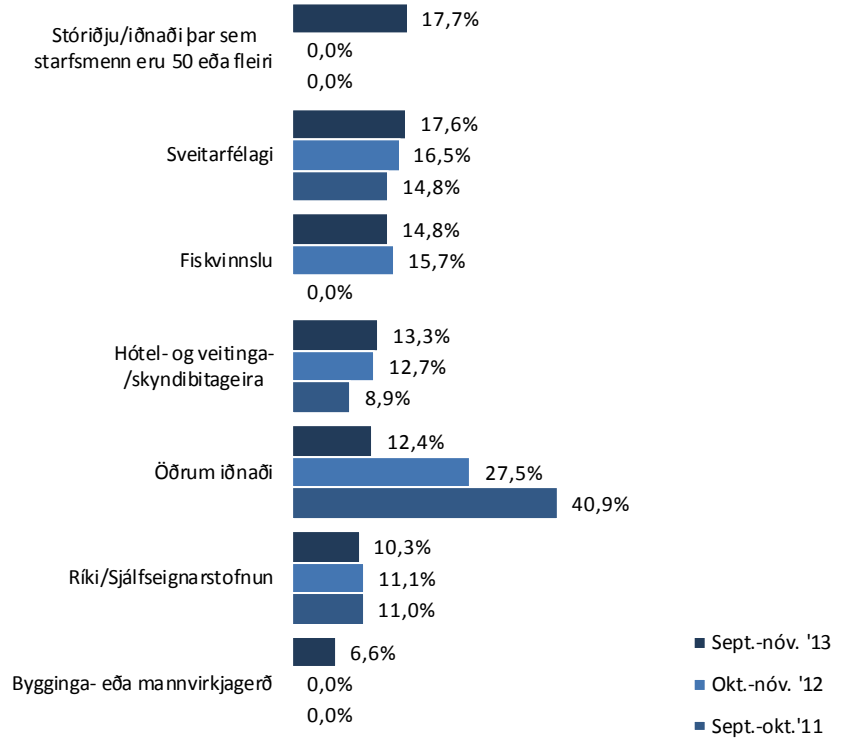

Sp. 2. Í hvaða atvinnugrein starfar þú?

Greiningar

	Fjöldi	Stóriðju/iðnaði m. 50 starfsm. eða fl.	Sveitar- félagi	Fisk- vinnslu	Hótel- og veitinga-/ skyndibitageira	Öðrum iðnaði	Ríki/Sjálfs- eignar- stofnun	Bygginga- eða mannvirkja- gerð	Annarri atvinnu- grein
Heild	677	18%	18%	15%	13%	12%	10%	7%	7%
Kyn *									
Karlar	360	26%	6%	17%	9%	18%	8%	12%	5%
Konur	317	9%	31%	12%	18%	7%	13%	1%	9%
Aldur *									
18-24 ára	94	22%	16%	13%	20%	6%	11%	7%	4%
25-34 ára	145	26%	10%	10%	14%	18%	8%	6%	9%
35-44 ára	141	13%	20%	18%	13%	14%	9%	8%	5%
45-54 ára	164	18%	21%	18%	11%	9%	10%	6%	7%
55 ára eða eldri	133	10%	21%	15%	11%	13%	14%	6%	11%
Búseta *									
700 Egilsstaðir	121	26%	12%	5%	8%	16%	13%	15%	5%
701, 715, 720 N-Múlas. annað	37	16%	14%	11%	22%	5%	16%	11%	5%
730 Reyðarfjörður	62	42%	8%		10%	15%	11%	5%	10%
735 Eskifjörður	57	37%	21%	4%	9%	11%	5%	2%	12%
740 Neskaupstaður	69	16%	16%	17%	7%	14%	16%	4%	9%
750 755 Fjarðab. annað	49	18%	16%	18%	16%	14%	10%	2%	4%
780 Höfn í Hornafirði	113		27%	20%	17%	12%	8%	6%	10%
Aðrir bæir/sveitarfélög	169	9%	20%	26%	17%	10%	8%	5%	5%
Menntun *									
Grunnskólaþröf eða minna	218	21%	15%	19%	12%	13%	8%	3%	9%
Lokið viðbót við Grunnsk.pr.	219	19%	23%	12%	10%	12%	10%	7%	6%
Lokið Framhaldsskólaþrófi	106	18%	18%	11%	21%	10%	16%	2%	4%
Lokið viðb. v. Framh.sk./Hásk.pr.	123	10%	12%	15%	15%	13%	11%	16%	9%
Byrð þú í eigin húsnæði, leiguhúsnæði eða í foreldrahúsum? *									
Eigin húsnæði	435	14%	22%	16%	11%	13%	11%	6%	7%
Foreldrahúsum	57	11%	9%	14%	26%	11%	11%	12%	7%
Leiguhúsnæði	168	31%	10%	12%	14%	12%	8%	4%	9%
Starf *									
Umönnunarstörf	52		83%				17%		
Ræst./Skólalíði/Leiðb.	56	5%	52%	4%	9%	4%	16%	2%	9%
Bílstj./Tækjastj/Vélastj.	86	31%	5%	17%	10%	14%	10%	6%	6%
Iðnaðarstörf	136	42%	3%	6%		18%	7%	23%	2%
Almenn verkastörf	75	13%	9%	45%	7%	9%	7%		9%
Sölu-/Afgr.-/Þj.störf	42		5%	7%	50%	7%	5%	5%	21%
Sjómaður	39		8%	41%	3%	31%	5%		13%
Sérfr./Skrifstofust.	62	19%	10%	11%	16%	18%	15%	5%	6%
Annað	63	13%	19%	10%	37%	8%	6%		8%
Starfshlutfall í aðalstarfi *									
50% eða minna	52	2%	23%	15%	15%	12%	21%	2%	10%
51-74%	28	7%	43%	4%	7%	4%	29%		7%
75-99%	59	2%	49%	8%	8%	7%	12%	2%	12%
100%	458	24%	12%	16%	12%	14%	7%	8%	7%
Mánaðarlegar heildartekjur (fyrir skatt) *									
Læгри en 250 þúsund kr.	121	2%	40%	9%	17%	6%	14%	1%	10%
250-349 þúsund kr.	98	5%	24%	12%	19%	13%	9%	9%	7%
350-499 þúsund kr.	117	33%	10%	6%	15%	13%	6%	12%	5%
500 þúsund kr. eða hærri	124	36%	2%	21%	6%	18%	6%	6%	4%
Staða á vinnumarkaði *									
Launþegi	569	19%	18%	15%	12%	13%	9%	7%	7%
Annað	105	10%	17%	12%	21%	10%	15%	5%	10%

* Marktækur munur

Grænar tölur eru hærri en efri vikmörk fyrir heildina en rauðar tölur eru lægri en neðri vikmörk fyrir heildina

Sp. 3. Hvert er þitt aðalstarf?

	Fjöldi	%	+/-
Almenn verkastörf	75	12,2	2,6
Bílstjóri / tækjastjórnaði	70	11,4	2,5
Iðnverkamaður / starfvið iðnað	60	9,8	2,3
Skrifstofustarf	45	7,3	2,1
Sjómaður	39	6,4	1,9
Ræsting	33	5,4	1,8
Iðnaðarmaður - málmíðnaður	33	5,4	1,8
Sölu- eða afgreiðustarf	30	4,9	1,7
Veitingastörf	28	4,6	1,7
Umönnun barna	28	4,6	1,7
Iðnaðarmaður - byggingariðnaður	26	4,2	1,6
Leiðbeinandi	23	3,7	1,5
Véla- eða vélgæslustörf	18	2,9	1,3
Sérfræðingur	17	2,8	1,3
Umönnun aldraðra	17	2,8	1,3
Iðnaðarmaður - annað	17	2,8	1,3
Annað þjónustustarf	12	2,0	1,1
Gæslustarf / öryggisþjónusta	9	1,5	1,0
Lagerstarf	7	1,1	0,8
Umönnun fatlaðra	7	1,1	0,8
Verkstjórar/Flokkstjórar	5	0,8	0,7
Annað	15	2,4	1,2
Fjöldi svara	614	100,0	
Tóku afstöðu	614	98,6	
Tóku ekki afstöðu	9	1,4	
Fjöldi aðspurðra	623	100,0	
Spurðir	623	90,9	
EKKI spurðir	62	9,1	
Fjöldi svarenda	685	100,0	

Þeir sem eru án atvinnu, á eftirlaunum og í námi (sp. 1) voru ekki spurðir þessarar spurningar.

Þróun

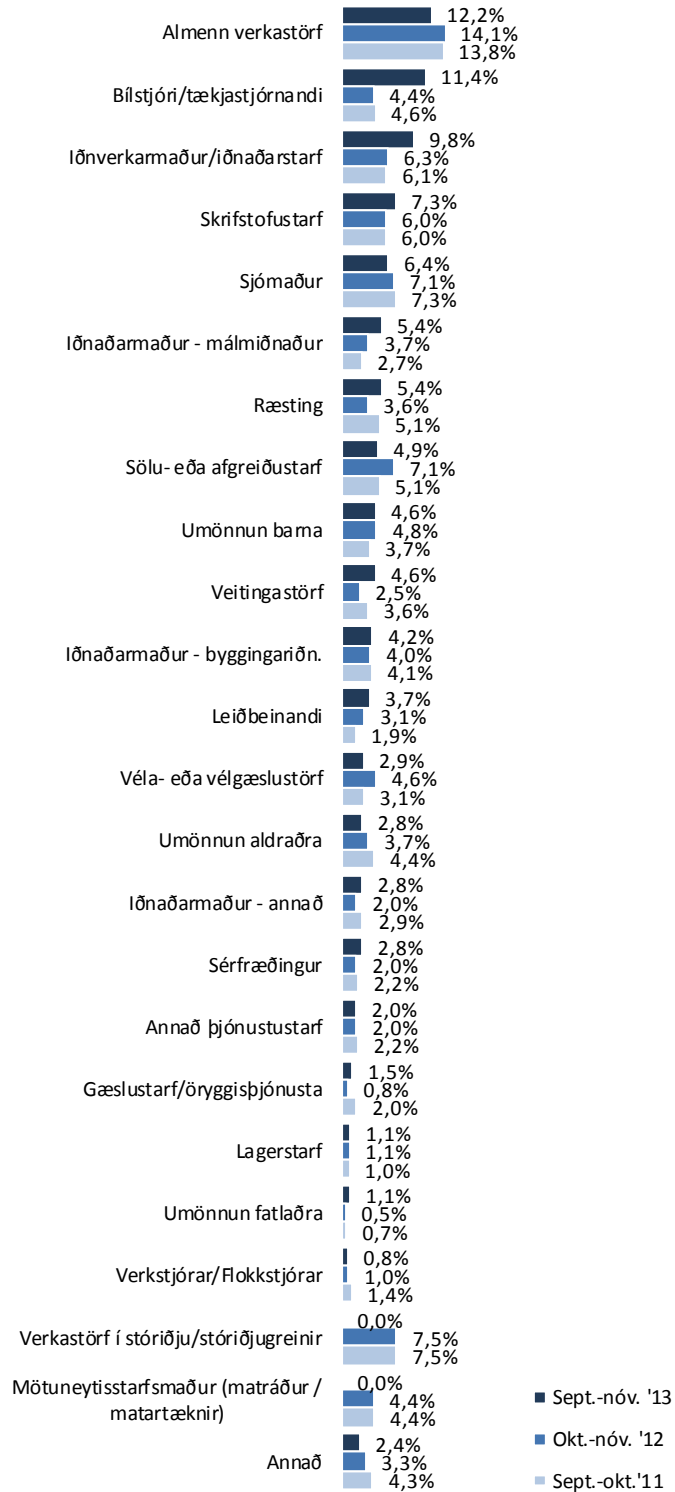

Sp. 3. Hvert er þitt aðalstarf?

Greiningar

	Fjöldi	Umönnunar- störf	Iðnaðar- störf	Bílstj./ Tækjastj/ Vélastj.	Almenn verka- störf	Sérfr./ Skrifstofust.	Ræst./Skólaliði /Leiðb.	Sölu-/Afgr.-/ Þj.störf	Sjómaður	Annað
Heild Kyn *	614	8%	22%	14%	12%	10%	9%	7%	6%	10%
Karlar	336	0%	34%	25%	13%	6%	1%	5%	8%	8%
Konur	278	18%	8%	2%	11%	15%	19%	9%	4%	13%
Aldur										
18-24 ára	64	17%	27%	11%	11%	3%	9%	8%	6%	8%
25-34 ára	132	8%	25%	12%	14%	10%	5%	8%	6%	12%
35-44 ára	135	5%	21%	17%	11%	13%	10%	9%	6%	9%
45-54 ára	160	7%	16%	15%	12%	13%	14%	5%	8%	11%
55 ára eða eldri	123	11%	26%	15%	12%	8%	7%	5%	6%	11%
Búseta *										
700 Egilsstaðir	111	6%	36%	14%	10%	5%	8%	4%	2%	14%
701, 715, 720 N-Múlas. annað	32	3%	25%	19%	3%	6%	6%	9%	3%	25%
730 Reyðarfjörður	61	7%	33%	15%	5%	15%	5%	11%	3%	7%
735 Eskifjörður	52	8%	27%	15%	12%	10%	19%	2%	2%	6%
740 Neskaupstaður	65	11%	23%	15%	8%	6%	14%	3%	11%	9%
750 755 Fjarðab. annað	42	10%	14%	21%	14%	2%		10%	14%	14%
780 Höfn í Hornafirði	104	13%	13%	13%	13%	14%	8%	13%	7%	6%
Aðrir bæir/sveitarfélög	147	8%	13%	12%	20%	14%	10%	5%	9%	10%
Menntun *										
Grunnskólapróf eða minna	202	8%	17%	21%	17%	5%	9%	6%	8%	8%
Lokið viðbót við Grunnsk.pr.	207	10%	25%	14%	10%	7%	10%	5%	8%	12%
Lokið Framhaldsskólaprófi	80	11%	18%	9%	13%	15%	9%	14%	5%	8%
Lokið viðb. v. Framh.sk./Hásk.p	115	5%	30%	7%	6%	20%	7%	8%	3%	14%
Býrð þú í eigin húsnæði, leiguhúsnæði eða í foreldrahúsum? *										
Eigin húsnæði	418	9%	19%	15%	11%	12%	11%	7%	7%	10%
Foreldrahúsum	47	11%	21%	11%	13%	4%	2%	13%	9%	17%
Leiguhúsnæði	135	7%	33%	16%	13%	6%	7%	6%	4%	10%
Starfshlutfall í aðalstarfi *										
50% eða minna	51	16%	10%	8%	6%	18%	18%	8%	6%	12%
51-74%	28	25%			11%	14%	32%	7%	7%	4%
75-99%	58	31%	7%		12%	5%	22%	12%	3%	7%
100%	457	4%	26%	18%	13%	9%	5%	6%	7%	11%
Mánaðarlegar heildartekjur (fyrir skatt) *										
Lægri en 250 þúsund kr.	117	20%	6%	2%	9%	10%	26%	14%	3%	11%
250-349 þúsund kr.	98	12%	16%	13%	10%	14%	10%	7%	3%	13%
350-499 þúsund kr.	118	3%	36%	19%	14%	8%	3%	6%	3%	9%
500 þúsund kr. eða hærri	124		34%	17%	8%	14%		2%	15%	10%
Staða á vinnumarkaði										
Launþegi	567	8%	22%	15%	13%	10%	9%	7%	7%	10%
Annað	44	16%	23%	7%	9%	11%	7%	11%	2%	14%

* Marktækur munur

Grænar tölur eru hærri en efri vikmörk fyrir heildina en rauðar tölur eru lægri en neðri vikmörk fyrir heildina

Sp. 4. Hefur þú verið atvinnulaus mánuð eða lengur einhvern tíma á sl. tveimur árum?

	Fjöldi	%	+/-
Já	91	13,9	2,6
Nei	565	86,1	2,6
Fjöldi svara	656	100,0	
Tóku afstöðu	656	99,5	
Tóku ekki afstöðu	3	0,5	
Fjöldi aðspurðra	659	100,0	
Spurðir	659	96,2	
Ekki spurðir	26	3,8	
Fjöldi svarenda	685	100,0	

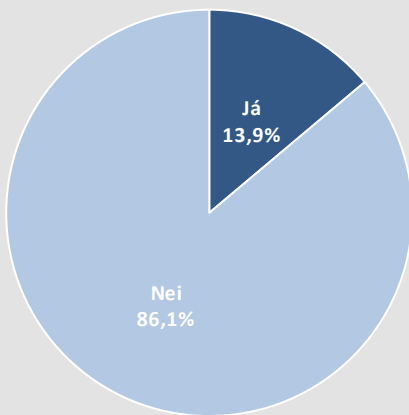

Þeir sem eru ekki á atvinnu (sp. 1) voru spurðir þessarar spurningar.

Þróun

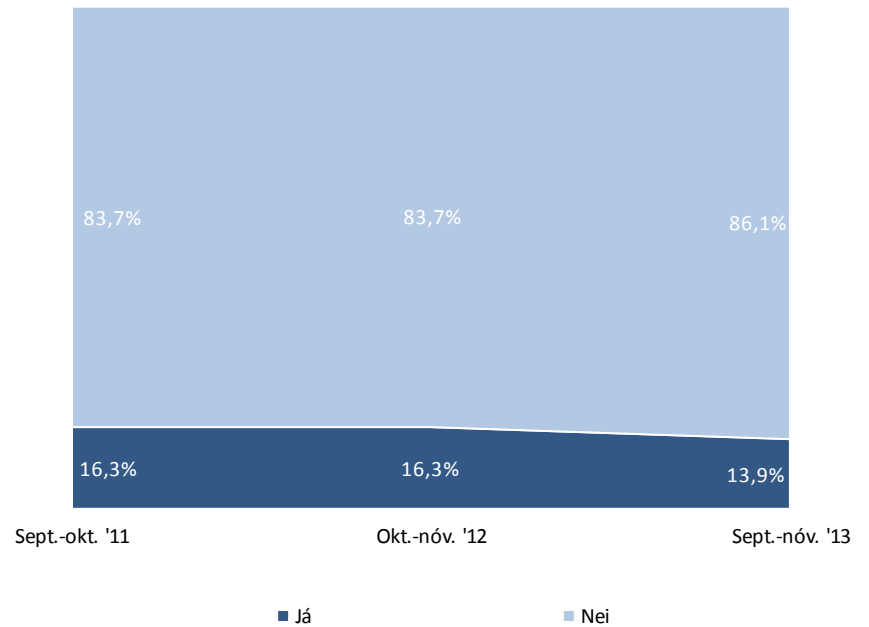

Sp. 4. Hefur þú verið atvinnulaus mánuð eða lengur einhvern tíma á sl. tveimur árum?

Greiningar

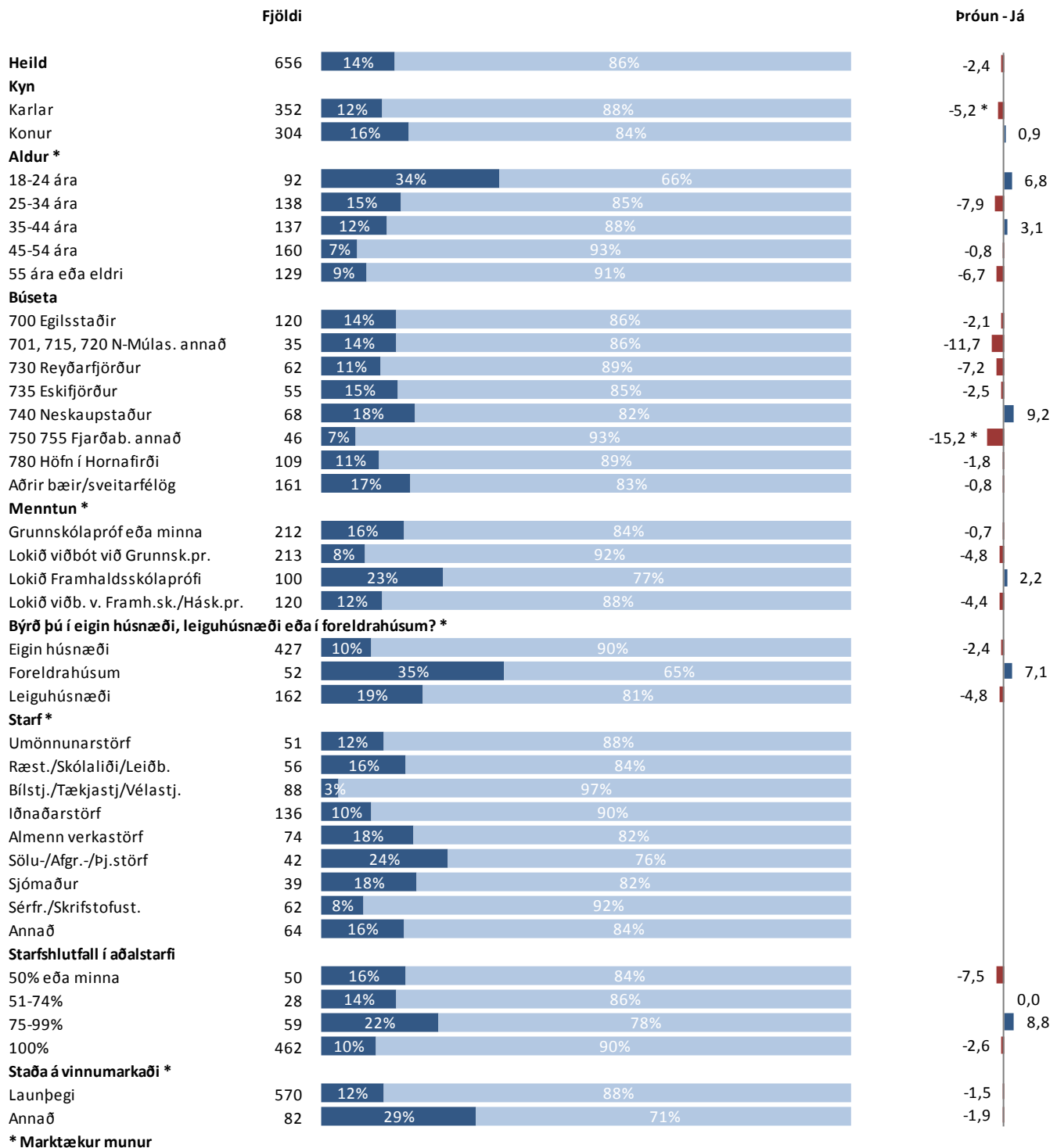

■ Já ■ Nei

Sp. 5. Hefur þú fengið tilboð um vinnu, nám eða fengið aðra aðstoð frá Vinnumálastofnun eftir að þú varðst án atvinnu?

	Fjöldi	%	+/-
Já, tilboð um vinnu	4	20,0	17,5
Já, tilboð um nám	3	15,0	15,6
Já, aðra aðstoð	3	15,0	15,6
Nei, ekkert af ofantöldu	11	55,0	21,8
Fjöldi svara	21		
Tóku afstöðu	20	76,9	
Tóku ekki afstöðu	6	23,1	
Fjöldi aðspurðra	26	100,0	
Spurðir	26	3,8	
Ekki spurðir	659	96,2	
Fjöldi svarenda	685	100,0	

Þeir sem eru án atvinnu (sp. 1) voru spurðir þessarar spurningar.

Í þessari spurningu mátti nefna fleiri en einn svarmöguleika. Hlutfallstölur eru því reiknaðar eftir fjölda þeirra sem tóku afstöðu en ekki fjölda svara.

Í þessari spurningu eru svarendur afar fáir og ber því að túlka hlutfallstölur með varúð. Af sömu ástæðu eru greiningar ekki sýndar.

Þróun

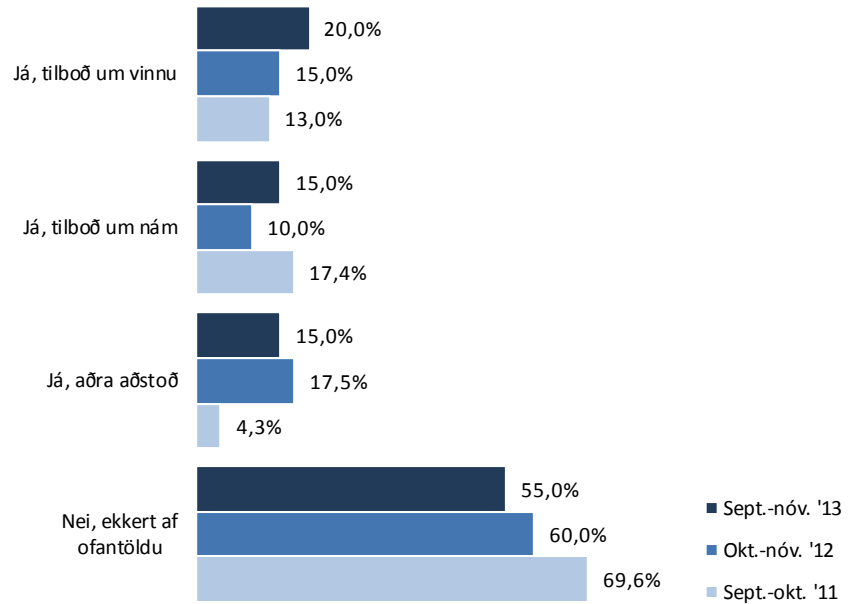

Sp. 6. Ert þú í núna eða hefur þú á sl. 12 mánuðum...?

	Fjöldi	%	+/-
Farið á námskeið	285	42,2	3,7
Sótt			
fræðslufund/fyrirlestur	178	26,4	3,3
Verið í hlutanámi	87	12,9	2,5
Verið í fullu námi	81	12,0	2,5
Sótt aðra fræðslu eða nám	20	3,0	1,3
Ekkert af þessu	257	38,1	3,7
Fjöldi svara	908		
Tóku afstöðu	675	98,5	
Tóku ekki afstöðu	10	1,5	
Fjöldi svarenda	685	100,0	

Í þessari spurningu mátti nefna fleiri en einn svarmöguleika. Hlutfallstölur eru því reiknaðar eftir fjölda þeirra sem tóku afstöðu en ekki fjölda svara.

Þróun

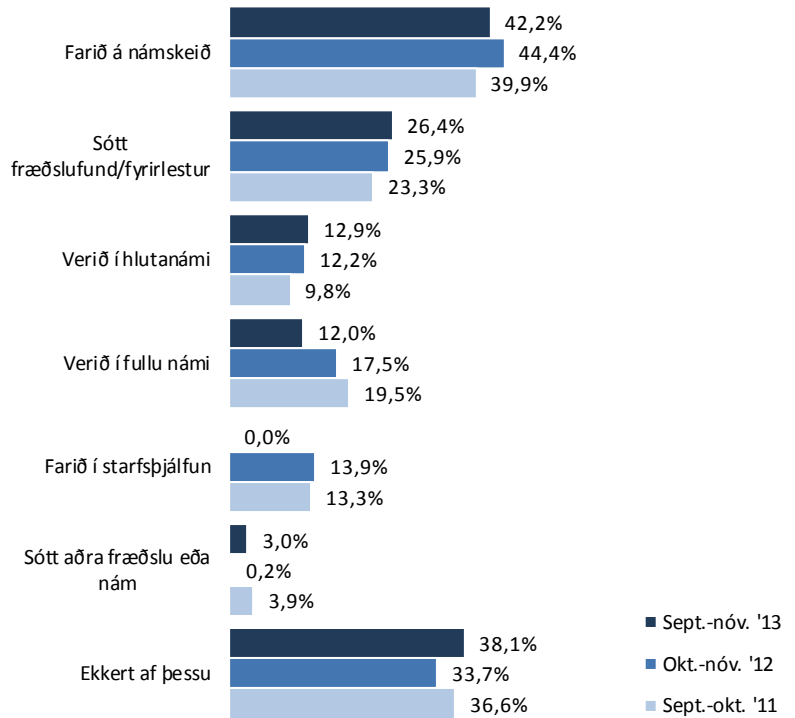

Sp. 6. Ert þú í núna eða hefur þú á sl. 12 mánuðum...?

Greiningar

	Fjöldi	Farið á námskeið	Sótt fræðslufund/ fyrirlestur	Verið í hlutanámi	Verið í fullu námi	Sótt aðra fræðslu eða nám	Ekkert af þessu	Farið á námskeið
Heild	675	42%	26%	13%	12%	3%	38%	42%
Kyn								
Karlar	358	46%	23%	14%	9%	3%	39%	46%
Konur	317	38%	30%	12%	15%	3%	37%	38%
Aldur								
18-24 ára	93	44%	26%	23%	46%	2%	19%	44%
25-34 ára	143	48%	27%	18%	17%	3%	29%	48%
35-44 ára	140	47%	28%	14%	5%	3%	36%	47%
45-54 ára	164	38%	24%	10%	2%	4%	48%	38%
55 ára eða eldri	135	34%	27%	3%	1%	3%	50%	34%
Búseta								
700 Egilsstaðir	121	40%	29%	15%	15%	2%	38%	40%
701, 715, 720 N-Múlas. annað	36	58%	31%	6%	8%		31%	58%
730 Reyðarfjörður	65	45%	25%	11%	9%	5%	40%	45%
735 Eskifjörður	58	45%	22%	19%	9%	5%	36%	45%
740 Neskaupstaður	70	46%	20%	10%	14%		40%	46%
750 755 Fjarðab. annað	48	42%	25%	10%	13%	6%	38%	42%
780 Höfn í Hornafirði	110	38%	25%	16%	12%	3%	43%	38%
Aðrir bæir/sveitarfélög	167	40%	30%	11%	12%	3%	36%	40%
Menntun								
Grunnskólapróf eða minna	218	43%	22%	10%	8%	3%	43%	43%
Lokið viðbót við Grunnsk.pr.	218	45%	35%	14%	7%	2%	35%	45%
Lokið Framhaldsskólaprófi	104	35%	22%	17%	34%	4%	32%	35%
Lokið viðb. v. Framh.sk./Hásk.pr.	123	45%	23%	15%	11%	3%	37%	45%
Byrð þú í eigin húsnæði, leiguhúsnæði eða í foreldrahúsum?								
Eigin húsnæði	439	41%	26%	9%	5%	3%	44%	41%
Foreldrahúsum	56	36%	18%	23%	36%		36%	36%
Leiguhúsnæði	166	46%	31%	19%	22%	5%	24%	46%
Starf*								
Umönnunarstörf	51	51%	43%	10%	16%	4%	18%	51%
Ræst./Skólaliði/Leiðb.	55	38%	31%	9%	2%		36%	38%
Bílstj./Tækjastj./Vélastj.	87	56%	29%	8%	5%	2%	33%	56%
Iðnaðarstörf	134	48%	23%	19%	6%	3%	40%	48%
Almenn verkastörf	74	31%	22%	7%	4%	1%	54%	31%
Sölu-/Afgr.-/þj.störf	42	31%	17%	17%	21%	7%	43%	31%
Sjómaður	38	32%	11%	16%	8%	8%	50%	32%
Sérfr./Skrifstofust.	62	34%	31%	13%	10%	3%	40%	34%
Annað	64							44%
Starfshlutfall í aðalstarfi								
50% eða minna	50	50%	26%	14%	22%	6%	28%	50%
51-74%	28	36%	29%	7%	7%		39%	36%
75-99%	59	46%	36%	14%	7%		31%	46%
100%	460	42%	24%	12%	7%	3%	42%	42%
Mánaðarlegar heildartekjur (fyrir skatt)*								
Læгри en 250 þúsund kr.	119	39%	31%	8%	8%	4%	39%	39%
250-349 þúsund kr.	96	39%	26%	11%	14%	3%	36%	39%
350-499 þúsund kr.	119	37%	22%	11%	7%		50%	37%
500 þúsund kr. eða hærrí	125	54%	28%	17%	6%	4%	34%	54%
Staða á vinnumarkaði								
Launþegi	565	43%	26%	12%	7%	3%	40%	43%
Annað	107	38%	28%	20%	38%	3%	28%	38%

Þar sem prósentur eru feitletraðar og litaðar með bláu er marktækur munur á milli hópa

Sp. 7. Hefur þú fengið eitthvað af eftirtöldu á þessu ári vegna ákvæða í kjarasamningum?

	Fjöldi	%	+/-
Taxtahækkun	176	35,2	4,2
Prósentuhækkun	165	33,0	4,1
Aðra launahækkun	21	4,2	1,8
Ekkert af ofantöldu	180	36,0	4,2
Fjöldi svara	542		
Tóku afstöðu	500	80,3	
Tóku ekki afstöðu	123	19,7	
Fjöldi aðspurðra	623	100,0	
Spurðir	623	90,9	
Ekki spurðir	62	9,1	
Fjöldi svarenda	685	100,0	

Í þessari spurningu mátti nefna fleiri en einn svarmöguleika. Hlutfallstölur eru því reiknaðar eftir fjölda þeirra sem tóku afstöðu en ekki fjölda svara.

Þeir sem eru án atvinnu, á eftirlaunum og í námi (sp. 1) voru ekki spurðir þessarar spurningar.

Þróun

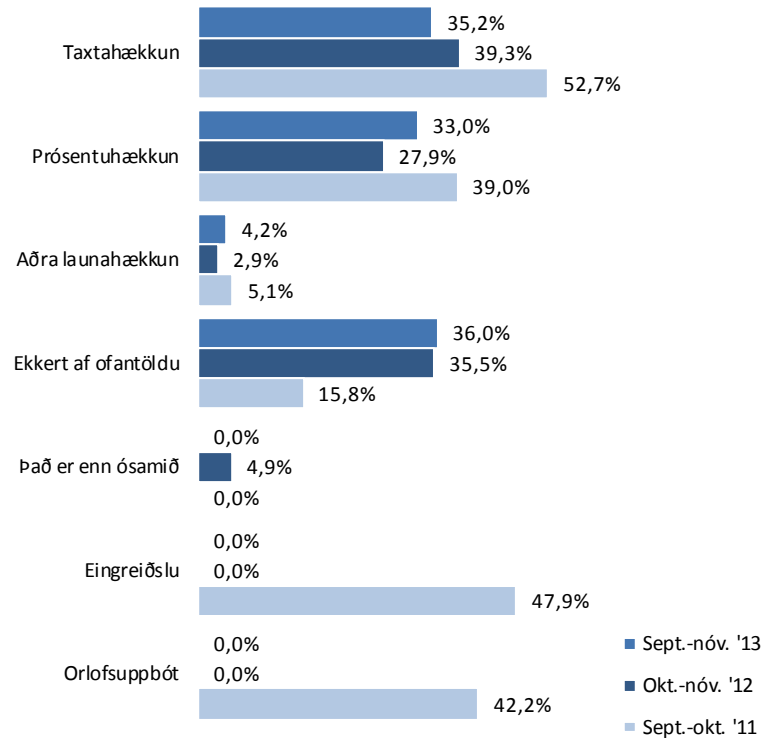

Sp. 7. Hefur þú fengið eitthvað af eftirtöldu á þessu ári vegna ákvæða í kjarasamningum?

Greiningar

	Fjöldi	Taxta- hækkun	Prósentu- hækkun	Aðra launa- hækkun	Ekkert af þessu	Taxtahækkun
Heild	500	35%	33%	4%	36%	35%
Kyn						
Karlar	284	37%	36%	5%	33%	37%
Konur	216	33%	29%	4%	40%	33%
Aldur						
18-24 ára	43	33%	26%	2%	49%	33%
25-34 ára	107	30%	35%	7%	42%	30%
35-44 ára	108	33%	36%	3%	37%	33%
45-54 ára	127	37%	35%	4%	31%	37%
55 ára eða eldri	115	41%	29%	3%	30%	41%
Búseta						
700 Egilsstaðir	94	44%	36%	6%	30%	44%
701, 715, 720 N-Múlas. annað	29	38%	24%	3%	38%	38%
730 Reyðarfjörður	54	30%	44%	4%	30%	30%
735 Eskifjörður	46	48%	33%	4%	24%	48%
740 Neskaupstaður	49	29%	47%	2%	29%	29%
750 755 Fjarðab. annað	27	44%	19%	7%	44%	44%
780 Höfn í Hornafirði	87	30%	29%	5%	38%	30%
Aðrir bæir/sveitarfélög	114	30%	28%	3%	48%	30%
Menntun						
Grunnskólaprófedeða minna	165	36%	29%	4%	42%	36%
Lokið viðbót við Grunnsk.pr.	172	37%	35%	5%	30%	37%
Lokið Framhaldsskólaprófi	63	35%	32%	8%	32%	35%
Lokið viðb. v. Framh.sk./Hásk.pr.	91	33%	35%	1%	38%	33%
Byrð þú í eigin húsnæði, leiguhúsnæði eða í foreldrahúsum?						
Eigin húsnæði	349	33%	33%	5%	36%	33%
Foreldrahúsum	34	41%	29%		35%	41%
Leiguhúsnæði	111	42%	32%	4%	37%	42%
Starf*						
Umönnunarstörf	36	25%	36%	3%	47%	25%
Ræst./Skólaliði/Leiðb.	43	33%	30%	2%	35%	33%
Bílstj./Tækjastj/Vélastj.	74	49%	36%	7%	22%	49%
Iðnaðarstörf	114	36%	41%	4%	28%	36%
Almenn verkastörf	53	43%	25%	8%	38%	43%
Sölu-/Afgr.-/Þj.störf	32	28%	9%	3%	66%	28%
Sjómaður	30	13%	10%		77%	13%
Sérfr./Skrifstofust.	55	27%	47%	2%	27%	27%
Annað	52	40%	37%	6%	29%	40%
Starfshlutfall í aðalstarfi						
50% eða minna	42	26%	21%	2%	50%	26%
51-74%	24	21%	38%	4%	46%	21%
75-99%	41	27%	29%	2%	44%	27%
100%	378	38%	35%	5%	33%	38%
Mánaðarlegar heildartekjur (fyrir skatt)						
Læгри en 250 þúsund kr.	94	27%	28%	3%	46%	27%
250-349 þúsund kr.	83	37%	31%	4%	34%	37%
350-499 þúsund kr.	99	41%	44%	2%	24%	41%
500 þúsund kr. eða hærri	109	39%	39%	6%	30%	39%
Staða á vinnumarkaði*						
Launþegi	463	37%	33%	4%	35%	37%
Annað	36	17%	36%	3%	50%	17%

Þar sem prósentur eru feitletraðar og litaðar með bláu er marktækur munur á milli hópa

Sp. 8. Hefur þú á síðastliðnum 12 mánuðum fengið greiddan bónus, aukagreiðslu eða aðrar uppbætur sem eru umfram kjarasamninga?

	Fjöldi	%	+/-
Já	139	21,9	3,2
Nei	495	78,1	3,2
Fjöldi svara	634	100,0	
Tóku afstöðu	634	92,6	
Tóku ekki afstöðu	51	7,4	
Fjöldi svarenda	685	100,0	

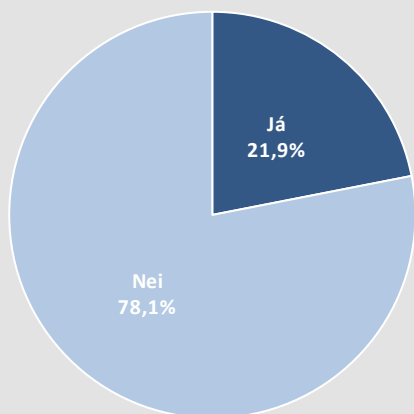

Þróun

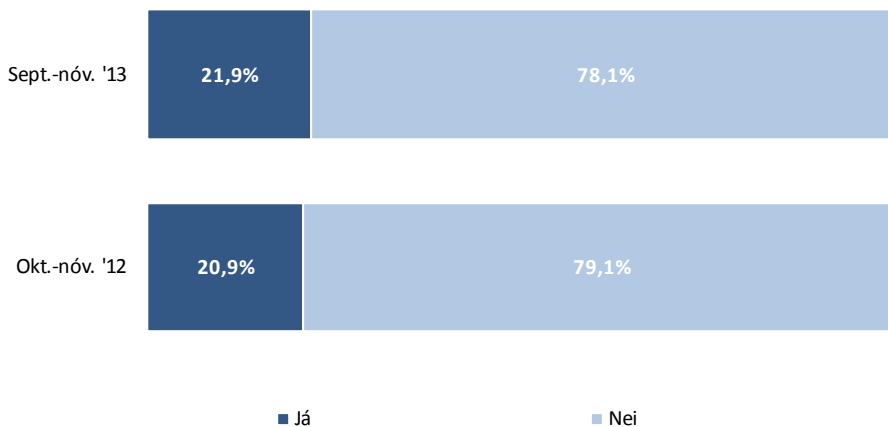

Sp. 8. Hefur þú á síðastliðnum 12 mánuðum fengið greiddan bónus, aukagreiðslu eða aðrar uppbætur sem eru umfram kjarasamninga?

Greiningar

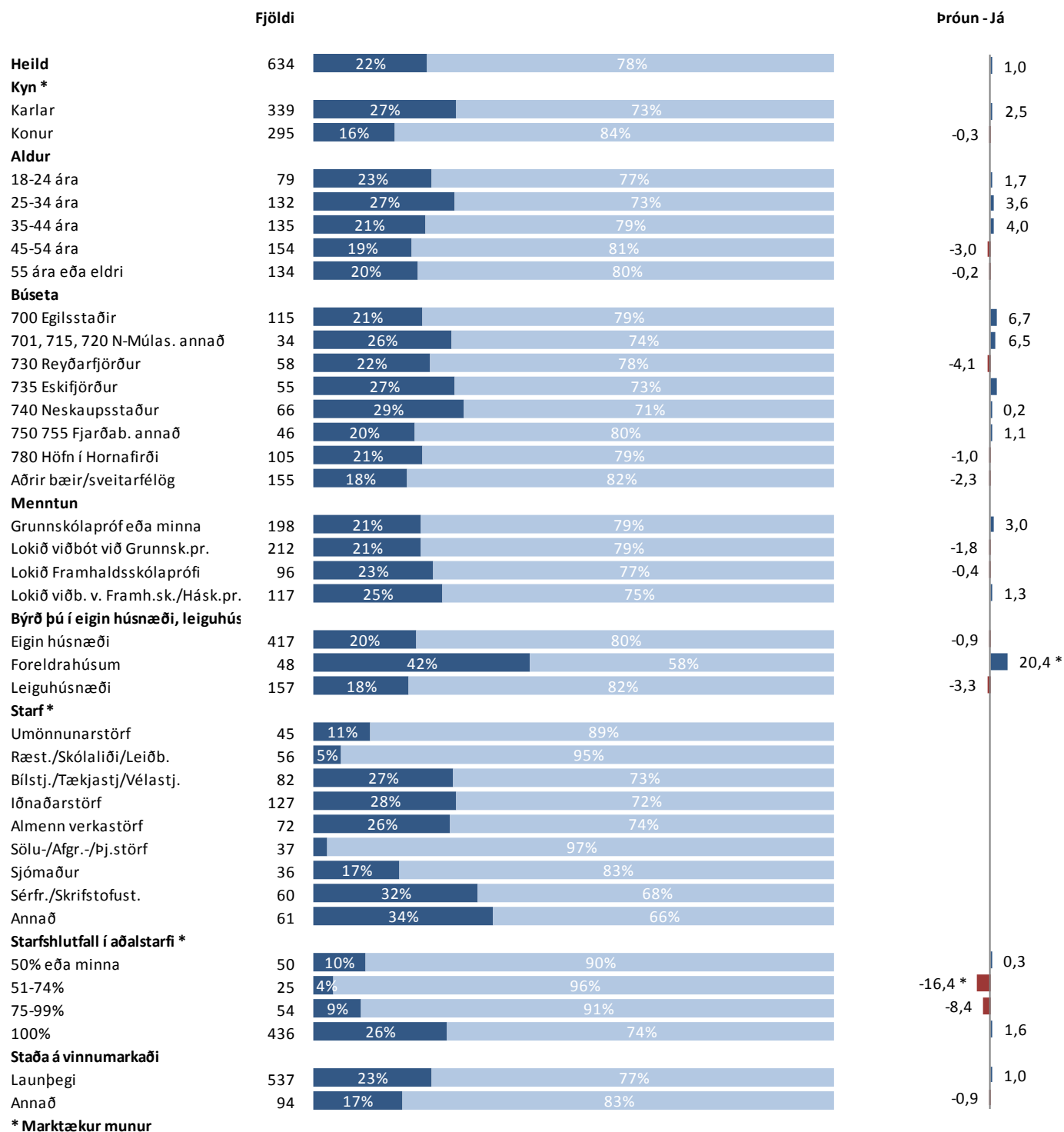

■ Já ■ Nei

Sp. 9. Hversu mikið eða lítið telur þú starfsöryggi þitt vera í dag?

	Fjöldi	%	+/-
Mjög mikið (5)	157	26,0	3,5
Frekar mikið (4)	263	43,6	4,0
Hvorki né (3)	130	21,6	3,3
Frekar lítið (2)	34	5,6	1,8
Mjög lítið (1)	19	3,2	1,4
Mikið	420	69,7	3,7
Hvorki né	130	21,6	3,3
Lítið	53	8,8	2,3
Fjöldi svara	603	100,0	
Tóku afstöðu	603	96,8	
Tóku ekki afstöðu	20	3,2	
Fjöldi aðspurðra	623	100,0	
Spurðir	623	90,9	
Ekki spurðir	62	9,1	
Fjöldi svarenda	685	100,0	
Meðaltal (1-5)		3,8	
Vikmörk ±		0,1	

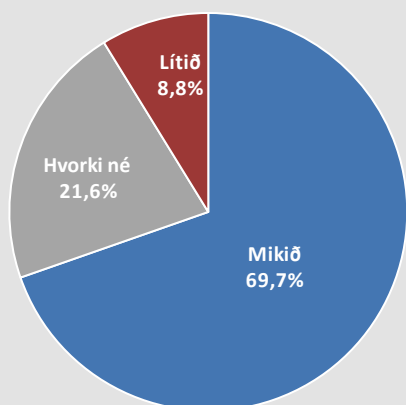

Þeir sem eru án atvinnu, á eftirlaunum og í námi (sp. 1) voru ekki spurðir þessarar spurningar.

Þróun

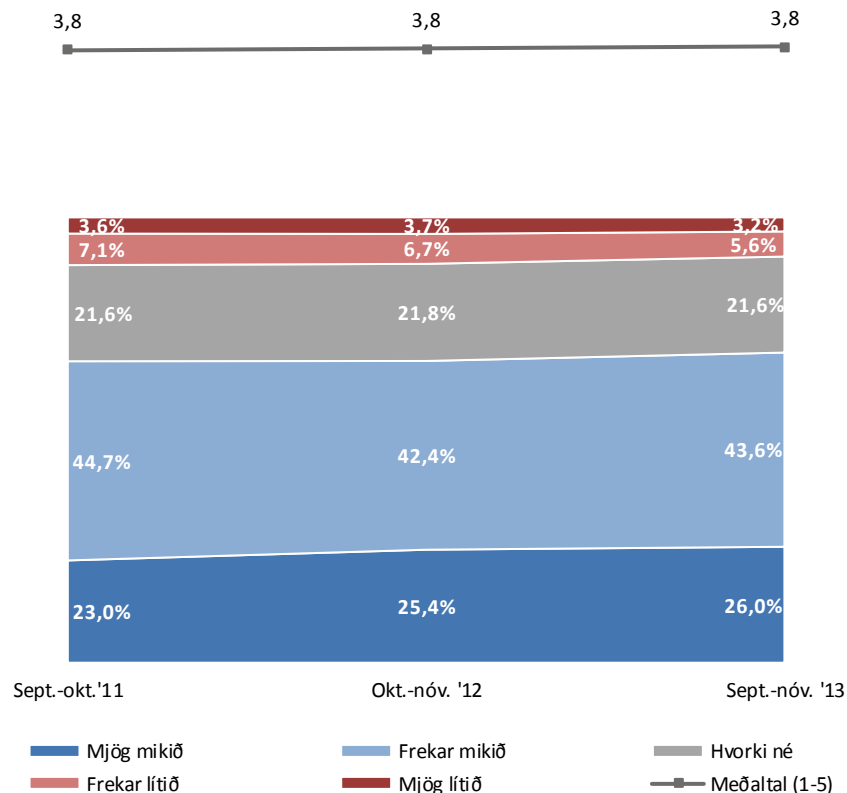

Sp. 9. Hversu mikið eða lítið telur þú starfsöryggi þitt vera í dag?

Greiningar

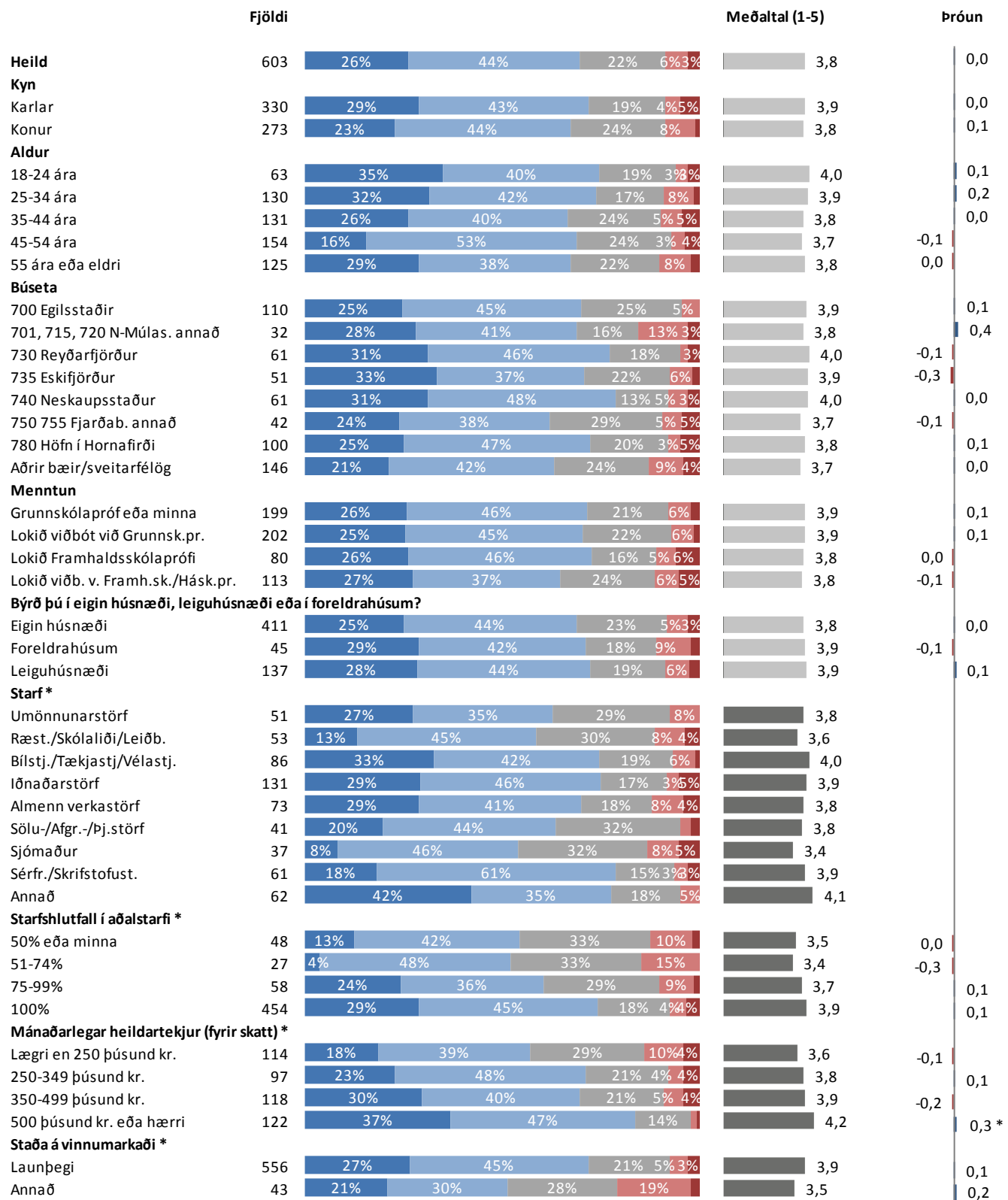

* Marktækur munur á meðaltölum

■ Mjög mikið ■ Frekar mikið ■ Hvorki né ■ Frekar lítið ■ Mjög lítið

Sp. 10. Hefur þú miklar, litlar eða engar áhyggjur af fjárhagslegri stöðu þinni?

	Fjöldi	%	+/-
Mjög litlar/engar (5)	111	16,7	2,8
Frekar litlar (4)	115	17,3	2,9
Hvorki né (3)	191	28,7	3,4
Frekar miklar (2)	159	23,9	3,2
Mjög miklar (1)	89	13,4	2,6
Litlar/engar	226	34,0	3,6
Hvorki né	191	28,7	3,4
Miklar	248	37,3	3,7
Fjöldi svara	665	100,0	
Tóku afstöðu	665	97,1	
Tóku ekki afstöðu	20	2,9	
Fjöldi svarenda	685	100,0	
Meðaltal (1-5)		3,0	
Vikmörk ±		0,1	

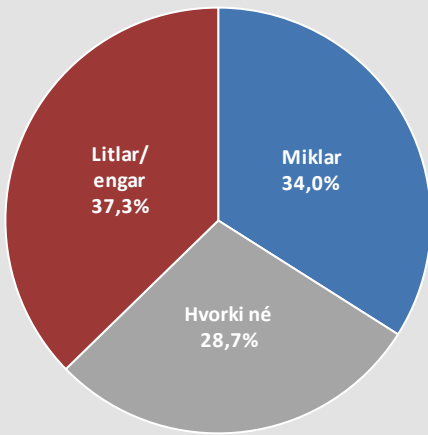

Þróun

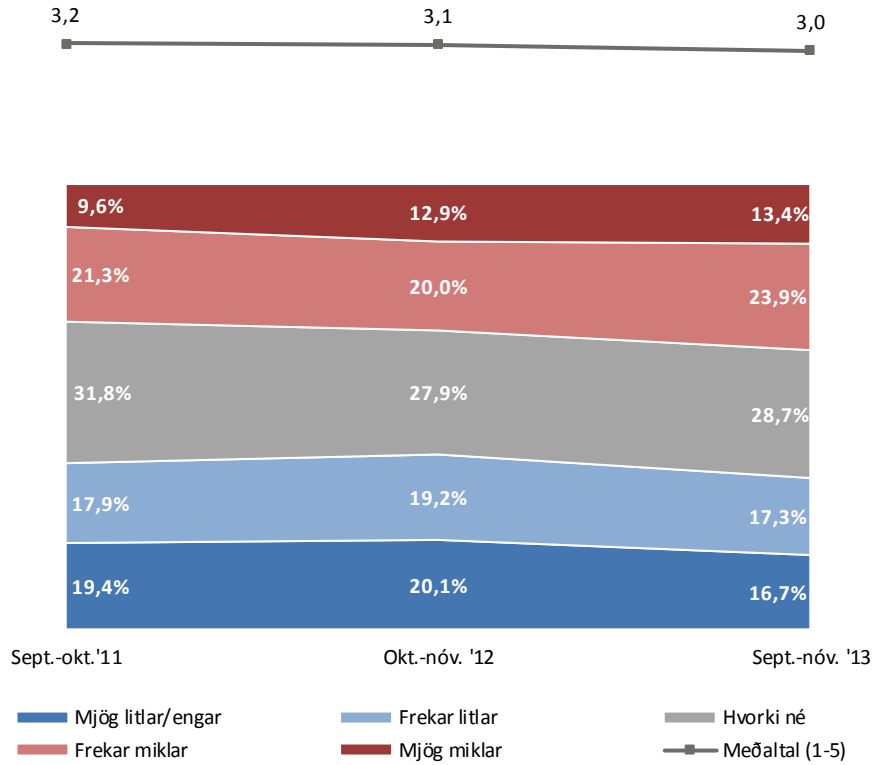

Sp. 10. Hefur þú miklar, litlar eða engar áhyggjur af fjárhagslegri stöðu þinni?

Greiningar

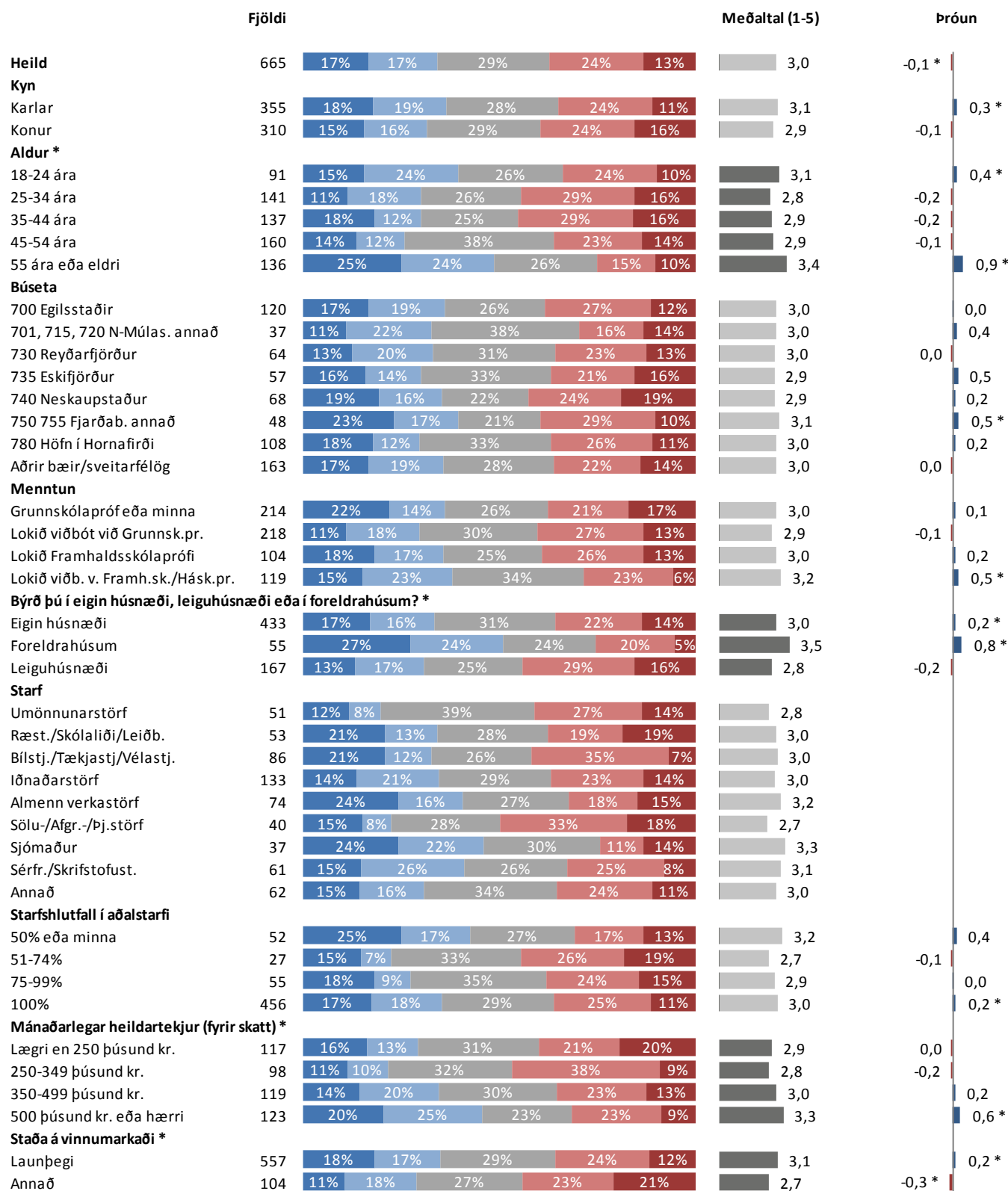

* Marktækur munur á meðaltölu

■ Mjög litlar/engar ■ Frekar litlar ■ Hvorki né ■ Frekar miklar ■ Mjög miklar

Sp. 11. Hver er helsta ástæða þess að þú hefur miklar áhyggjur af fjárhagslegri stöðu þinni?

	Fjöldi	%	+/-
Lág laun/launin duga ekki	114	60,0	7,0
Hækkandi verðlag	27	14,2	5,0
Skuldir	27	14,2	5,0
Atvinnuóryggi/möguleg ur atvinnumissir	18	9,5	4,2
Hækkun lána	17	8,9	4,1
Þjóðfélagsástandið almennt	14	7,4	3,7
Atvinnuleysi	6	3,2	2,5
Verðbólga	2	1,1	1,5
Lækkun launa	2	1,1	1,5
Vextir	1	0,5	1,0
Annað	16	8,4	3,9
Fjöldi svara	244		
Tóku afstöðu	190	76,6	
Tóku ekki afstöðu	58	23,4	
Fjöldi aðspurðra	248	100,0	
Spurðir	248	36,2	
Ekki spurðir	437	63,8	
Fjöldi svarenda	685	100,0	

Þessi spurning var opin, þ.e. engir svarmöguleikar voru gefnir fyrirfram. Svarendur höfðu því frjálsar hendur um eðli og fjölda svara. Hlutfallstölur eru reiknaðar eftir fjölda þeirra sem tóku afstöðu en ekki fjölda svara.

Þeir sem höfðu miklar áhyggjur af fjárhagslegri stöðu sinni (sp. 10) voru spurðir þessarar spurningar.

Þróun

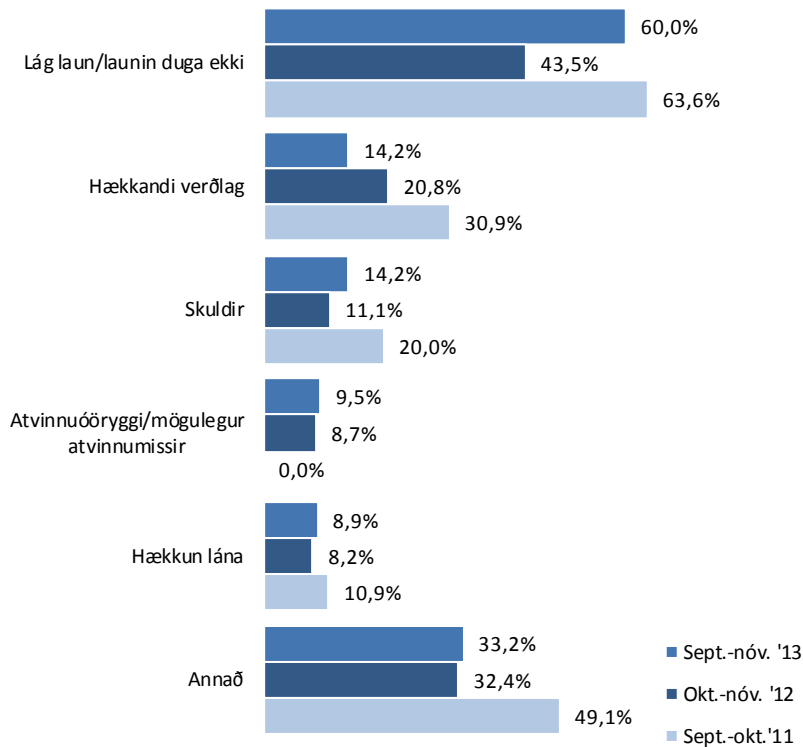

Sp. 11. Hver er helsta ástæða þess að þú hefur miklar áhyggjur af fjárhagslegri stöðu þinni?

Greiningar

	Fjöldi	Lág laun/launin duga ekki	Hækkandi verðlag	Skuldir	Atvinnuóryggi/mögulegur atvinnumissir	Hækkun lána	Annað	Lág laun/launin duga ekki
Heild Kyn *	190	60%	14%	14%	9%	9%	20%	60%
Karlar	92	51%	14%	15%	12%	8%	22%	51%
Konur	98	68%	14%	13%	7%	10%	18%	68%
Aldur								
18-24 ára	20	75%	15%	15%			10%	75%
25-34 ára	50	58%	18%	24%	6%	4%	22%	58%
35-44 ára	46	65%	15%	13%	9%	9%	17%	65%
45-54 ára	50	54%	14%	2%	18%	14%	20%	54%
55 ára eða eldri	24	54%	4%	21%	8%	17%	29%	54%
Búseta								
700 Egilsstaðir	36	61%	17%	19%		11%	22%	61%
701, 715, 720 N-Múlas. annað	8	38%	13%		13%	13%	38%	38%
730 Reyðarfjörður	13	62%	15%	15%		8%	23%	62%
735 Eskifjörður	19	74%	16%	26%	11%	16%	16%	74%
740 Neskaupstaður	21	57%	29%	29%	5%	10%	5%	57%
750 755 Fjarðab. annað	16	75%	19%	6%	13%	6%	6%	75%
780 Höfn í Hornafirði	34	65%	6%	3%	9%	6%	32%	65%
Aðrir bæir/sveitarfélög	43	49%	9%	12%	21%	7%	19%	49%
Menntun *								
Grunnskólapróf eða minna	61	69%	18%	10%	8%	10%	16%	69%
Lokið viðbót við Grunnsk.pr.	65	66%	15%	15%	5%	6%	23%	66%
Lokið Framhaldsskólaprófi	32	38%	3%	16%	16%	9%	25%	38%
Lokið viðb. v. Framh.sk./Hásk.pr.	30	53%	17%	20%	17%	13%	13%	53%
Býrð þú í eigin húsnæði, leiguhúsnæði eða í foreldrahúsum?								
Eigin húsnæði	126	57%	13%	13%	10%	13%	18%	57%
Foreldrahúsum	10	60%	10%	20%	10%		20%	60%
Leiguhúsnæði	51	67%	18%	16%	8%	2%	24%	67%
Starf *								
Umönnunarstörf	17	88%	18%		12%	6%	6%	88%
Ræst./Skólaliði/Leiðb.	18	78%	22%	22%	11%	17%	11%	78%
Bílstj./Tækjastj./Vélastj.	26	50%	12%	19%	8%		27%	50%
Iðnaðarstörf	35	63%	26%	14%	3%	14%	17%	63%
Almenn verkastörf	20	75%	5%	15%	15%	5%	5%	75%
Sölu-/Afgr.-/Þj.störf	18	56%	6%	17%	6%	17%	22%	56%
Sjómaður	7	43%	14%	14%	14%		43%	43%
Sérfr./Skrifstofust.	15	33%	7%	20%	27%	7%	20%	33%
Annað	20	60%	15%	15%		15%	25%	60%
Starfshlutfall í aðalstarfi								
50% eða minna	13	46%	23%	15%	15%	15%	31%	46%
51-74%	11	55%		18%		18%	36%	55%
75-99%	18	67%	17%	22%	6%		11%	67%
100%	132	63%	15%	14%	10%	10%	17%	63%
Mánaðarlegar heildartekjur (fyrir skatt) *								
Læгри en 250 þúsund kr.	43	63%	9%	16%	16%	12%	14%	63%
250-349 þúsund kr.	43	77%	16%	14%	7%	7%	9%	77%
350-499 þúsund kr.	35	60%	20%	6%	11%	14%	23%	60%
500 þúsund kr. eða hærri	27	37%	15%	22%	4%	11%	37%	37%

Þar sem prósentur eru feitletraðar og litaðar með bláu er marktækur munur á milli hópa

Sp. 12. Hefur þú leitað aðstoðar vegna fjárhagslegrar stöðu þinnar á síðastliðnum 12 mánuðum?

	Fjöldi	%	+/-
Já, hjá viðskiptabanka eða sparisjóði	77	11,5	2,4
Já, hjá vinum og/eða ættingjum	73	10,9	2,4
Já, hjá umboðsmanni skuldara	16	2,4	1,2
Já, hjá hjálparsamtökum	5	0,7	0,7
Já, annars staðar	7	1,0	0,8
Nei, hef ekki leitað m ^{er} aðstoðar	519	77,8	3,2
Fjöldi svara	697		
Tóku afstöðu	667	97,4	
Tóku ekki afstöðu	18	2,6	
Fjöldi svarenda	685	100,0	

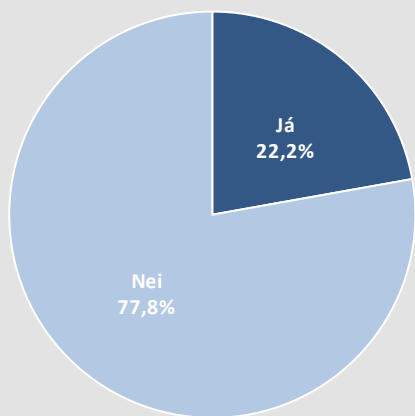

Í þessari spurningu mátti nefna fleiri en einn sva^rmöguleika. Hlutfallstölur eru því reiknaðar eftir fjölda þeirra sem tóku afstöðu en ekki fjölda svara.

Þróun

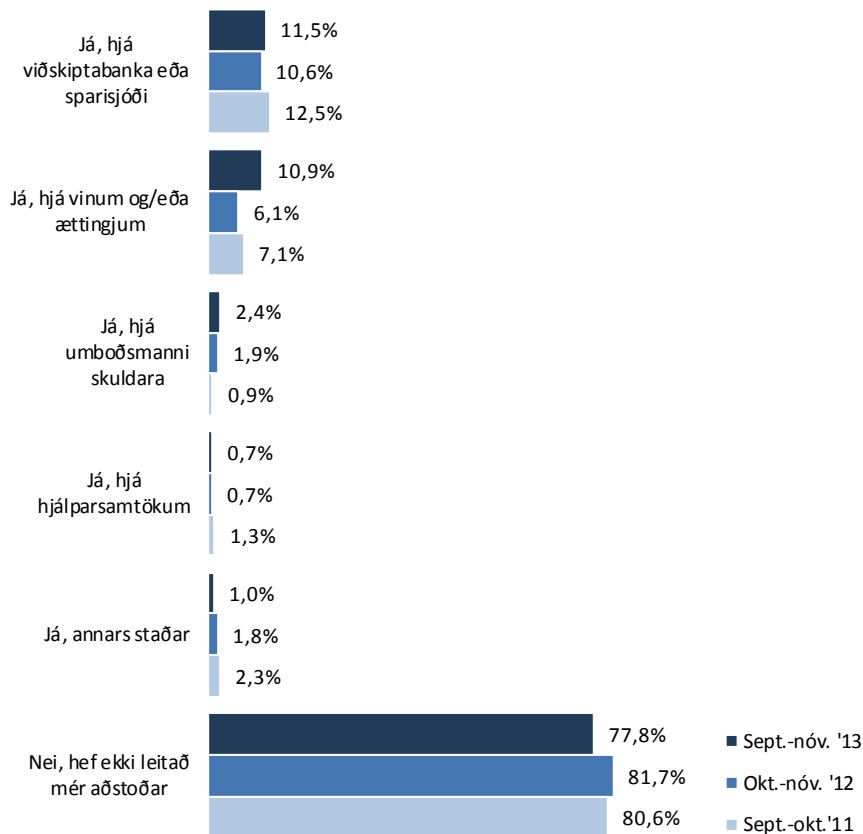

Sp. 12. Hefur þú leitað aðstoðar vegna fjárhagslegrar stöðu þinnar á síðastliðnum 12 mánuðum?

Greiningar

	Fjöldi	Já, hjá viðskiptabanka eða sparisjóði	Já, hjá vinum og/eða ættingjum	Já, annars staðar	Nei, hef ekki leitað mér aðstoðar	Já, hjá viðskiptabanka eða sparisjóði
Heild	667	12%	11%	4%	78%	12%
Kyn						
Karlar	353	11%	9%	4%	79%	11%
Konur	314	12%	13%	4%	76%	12%
Aldur *						
18-24 ára	92	13%	21%	3%	67%	13%
25-34 ára	142	18%	20%	9%	63%	18%
35-44 ára	140	17%	11%	4%	74%	17%
45-54 ára	158	9%	6%	2%	84%	9%
55 ára eða eldri	135	1%		1%	97%	1%
Búseta						
700 Egilsstaðir	121	15%	15%	3%	73%	15%
701, 715, 720 N-Múlas. annað	37	11%	16%	3%	73%	11%
730 Reyðarfjörður	64	9%	13%	5%	80%	9%
735 Eskifjörður	56	16%	14%	7%	68%	16%
740 Neskaupstaður	70	14%	11%	3%	81%	14%
750 755 Fjarðab. annað	48	6%	13%		83%	6%
780 Höfn í Hornafirði	109	11%	6%	3%	81%	11%
Aðrir bæir/sveitarfélög	162	9%	8%	6%	80%	9%
Menntun						
Grunnskólapróf eða minna	214	13%	10%	3%	79%	13%
Lokið viðbót við Grunnsk.pr.	216	13%	11%	5%	75%	13%
Lokið Framhaldsskólaprófi	105	12%	14%	5%	75%	12%
Lokið viðb. v. Framh.sk./Hásk.pr.	122	7%	11%	3%	83%	7%
Býrð þú í eigin húsnæði, leiguhúsnæði eða í foreldrahúsum?						
Eigin húsnæði	434	10%	6%	2%	85%	10%
Foreldrahúsum	56	7%	20%	7%	73%	7%
Leiguhúsnæði	168	15%	20%	7%	63%	15%
Starf						
Umönnunarstörf	49	14%	12%	6%	76%	14%
Ræst./Skólaliði/Leiðb.	55	11%	9%	5%	80%	11%
Bílstj./Tækjastj/Vélastj.	85	18%	12%	5%	72%	18%
Iðnaðarstörf	134	14%	10%	4%	75%	14%
Almenn verkastörf	73	12%	8%	1%	81%	12%
Sölu-/Afgr.-/Þj.störf	42	10%	14%	2%	79%	10%
Sjómaður	38	8%	8%	3%	87%	8%
Sérfr./Skrifstofust.	60	3%	8%	2%	88%	3%
Annað	63	11%	17%	5%	73%	11%
Starfshlutfall í aðalstarfi						
50% eða minna	52	13%	15%	4%	75%	13%
51-74%	28	14%	11%	7%	71%	14%
75-99%	57	14%	11%	7%	75%	14%
100%	456	11%	10%	4%	79%	11%
Mánaðarlegar heildartekjur (fyrir skatt)						
Læгри en 250 þúsund kr.	119	10%	11%	5%	79%	10%
250-349 þúsund kr.	98	13%	11%	2%	76%	13%
350-499 þúsund kr.	119	8%	9%	6%	79%	8%
500 þúsund kr. eða hærrí	124	12%	9%	2%	83%	12%

Þar sem prósentur eru feitletraðar og litaðar með bláu er marktækur munur á milli hópa

Sp. 13. Hefur þú aukið útgjöld þín, dregið úr útgjöldum þínum, eða ekki breytt útgjöldum til matarinnkaupa á síðastliðnum 12 mánuðum?

	Fjöldi	%	+/-
Aukið mikið (5)	103	16,3	2,9
Aukið nokkuð (4)	151	23,9	3,3
Óbreytt útgjöld (3)	246	38,9	3,8
Dregið nokkuð úr (2)	97	15,3	2,8
Dregið mikið úr (1)	36	5,7	1,8
Aukið	254	40,1	3,8
Óbreytt útgjöld	246	38,9	3,8
Dregið úr	133	21,0	3,2
Fjöldi svara	633	100,0	
Tóku afstöðu	633	92,4	
Tóku ekki afstöðu	52	7,6	
Fjöldi svarenda	685	100,0	
Meðaltal (1-5)		3,3	
Vikmörk ±		0,1	

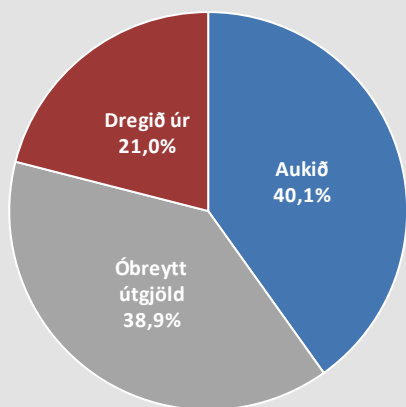

Okt.-nóv. '13 Sept.-nóv. '13

← Meðaltal (1-5)

Próun

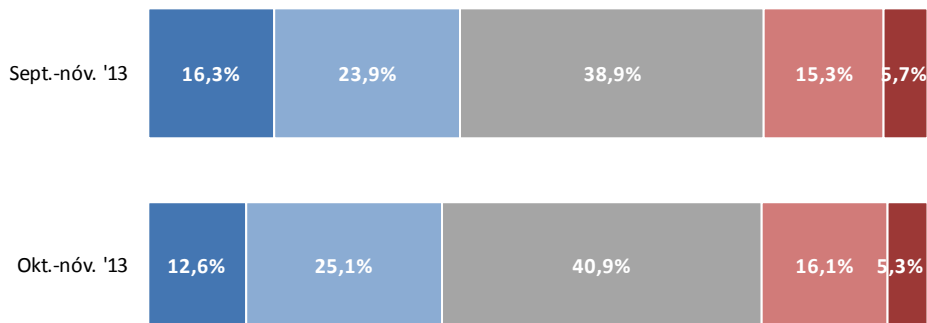

■ Aukið mikið ■ Aukið nokkuð ■ Óbreytt útgjöld ■ Dregið nokkuð úr ■ Dregið mikið úr

Sp. 13. Hefur þú aukið útgjöld þín, dregið úr útgjöldum þínum, eða ekki breytt útgjöldum til matarinnkaupa á síðastliðnum 12 mánuðum?

Greiningar

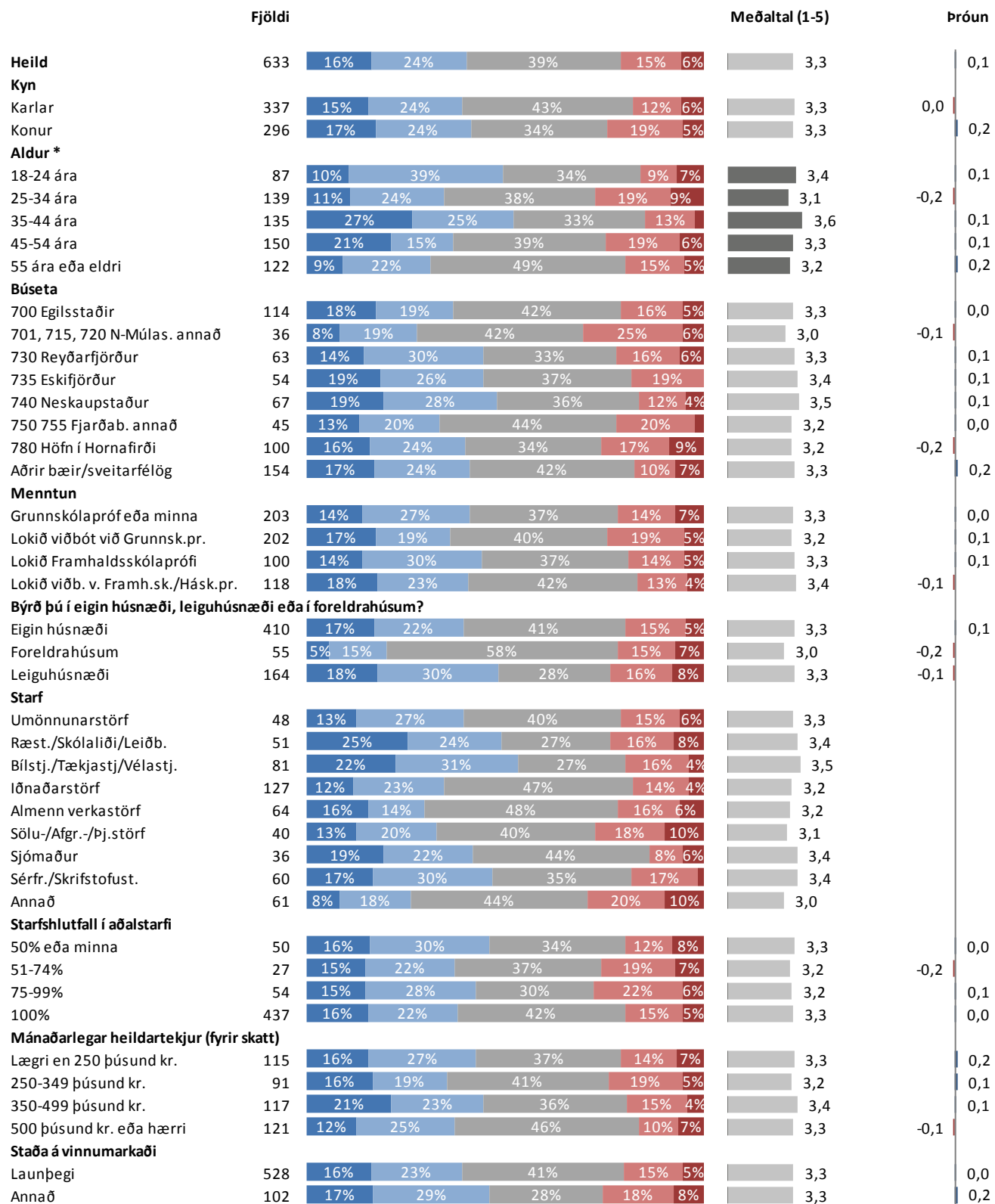

* Marktækur munur á meðaltölu

■ Aukið mikið ■ Aukið nokkuð ■ Óbreytt útgjöld ■ Dregið nokkuð úr ■ Dregið mikið úr

Sp. 14. Hefur þú aukið útgjöld þín, dregið úr útgjöldum þínum, eða ekki breytt útgjöldum til ferðalaga á síðastliðnum 12 mánuðum?

	Fjöldi	%	+/-
Aukið mikið (5)	35	5,7	1,8
Aukið nokkuð (4)	104	17,0	3,0
Óbreytt útgjöld (3)	193	31,6	3,7
Dregið nokkuð úr (2)	98	16,1	2,9
Dregið mikið úr (1)	180	29,5	3,6
Aukið	139	22,8	3,3
Óbreytt útgjöld	193	31,6	3,7
Dregið úr	278	45,6	4,0
Fjöldi svara	610	100,0	
Tóku afstöðu	610	89,1	
Tóku ekki afstöðu	75	10,9	
Fjöldi svarenda	685	100,0	
Meðaltal (1-5)	2,5		
Vikmörk ±	0,1		

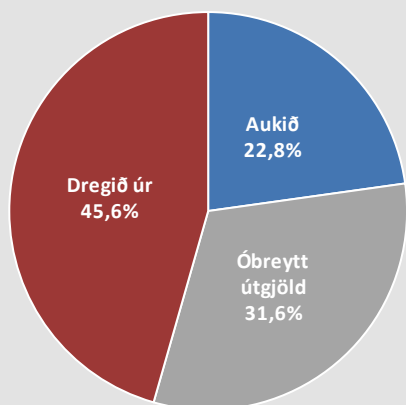

Okt-nóv. '12 Sept-nóv. '13

←→ Meðaltal (1-5)

Þróun

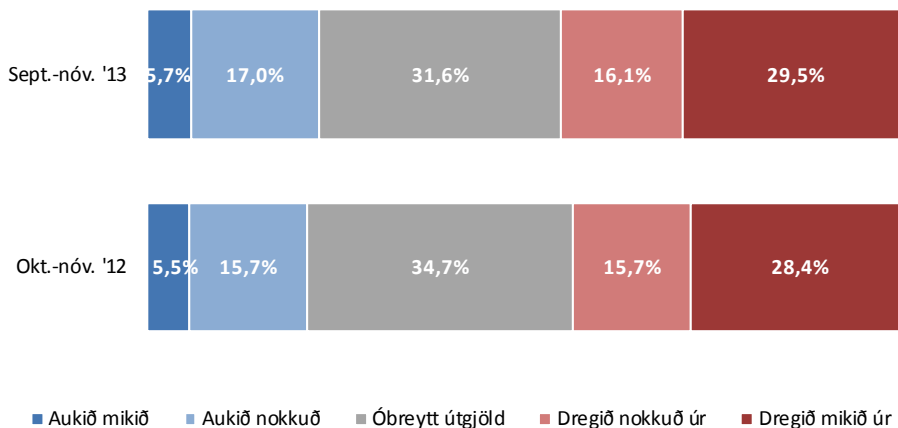

■ Aukið mikið ■ Aukið nokkuð ■ Óbreytt útgjöld ■ Dregið nokkuð úr ■ Dregið mikið úr

Sp. 14. Hefur þú aukið útgjöld þín, dregið úr útgjöldum þínum, eða ekki breytt útgjöldum til ferðalaga á síðastliðnum 12 mánuðum?

Greiningar

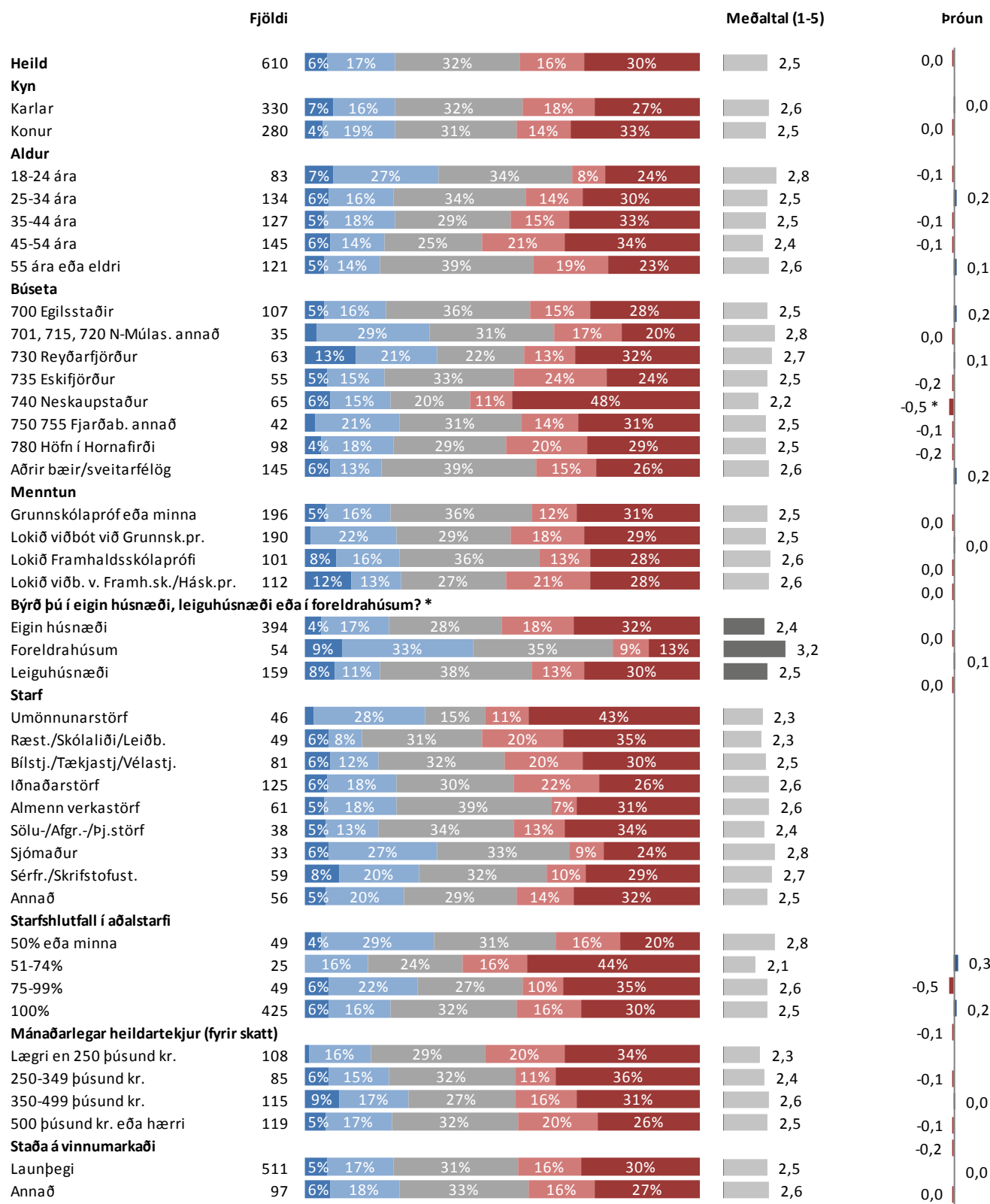

* Marktækur munur á meðaltölum

■ Aukið mikið ■ Aukið nokkuð ■ Óbreytt útgjöld ■ Dregið nokkuð úr ■ Dregið mikið úr

Sp. 15. Hefur þú aukið útgjöld þín, dregið úr útgjöldum þínum, eða ekki breytt útgjöldum til húsgagna, tækja og farartækja á síðastliðnum 12 mánuðum?

	Fjöldi	%	+/-
Aukið mikið (5)	34	5,5	1,8
Aukið nokkuð (4)	105	17,0	3,0
Óbreytt útgjöld (3)	200	32,5	3,7
Dregið nokkuð úr (2)	94	15,3	2,8
Dregið mikið úr (1)	183	29,7	3,6
Aukið	139	22,6	3,3
Óbreytt útgjöld	200	32,5	3,7
Dregið úr	277	45,0	3,9
Fjöldi svara	616	100,0	
Tóku afstöðu	616	89,9	
Tóku ekki afstöðu	69	10,1	
Fjöldi svarenda	685	100,0	
Meðaltal (1-5)	2,5		
Vikmörk ±	0,1		

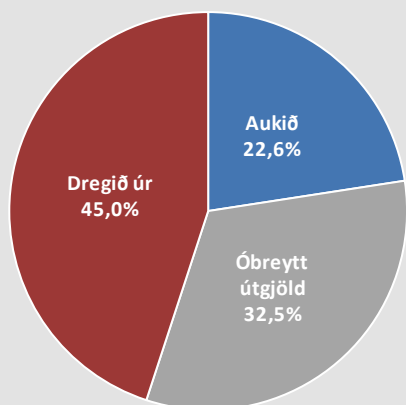

Okt-nóv. '12 Sept-nóv. '13

← → Meðaltal (1-5)

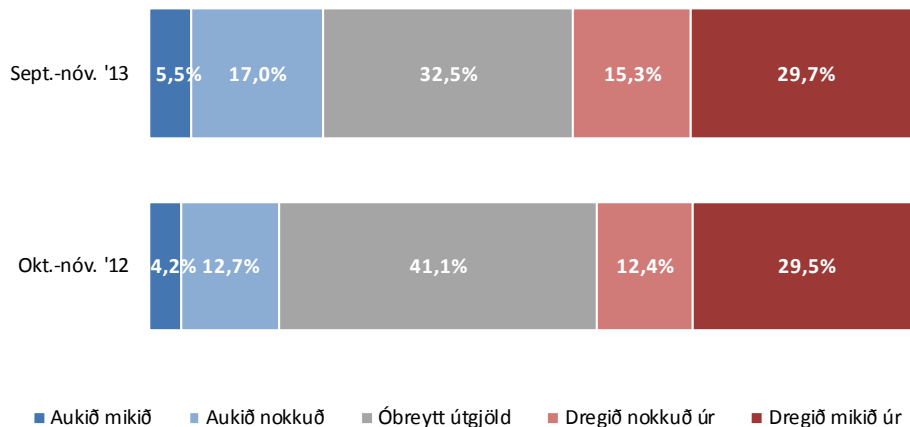

■ Aukið mikið ■ Aukið nokkuð ■ Óbreytt útgjöld ■ Dregið nokkuð úr ■ Dregið mikið úr

Sp. 15. Hefur þú aukið útgjöld þín, dregið úr útgjöldum þínum, eða ekki breytt útgjöldum til húsgagna, tækja og farartækja á síðastliðnum 12 mánuðum?

Greiningar

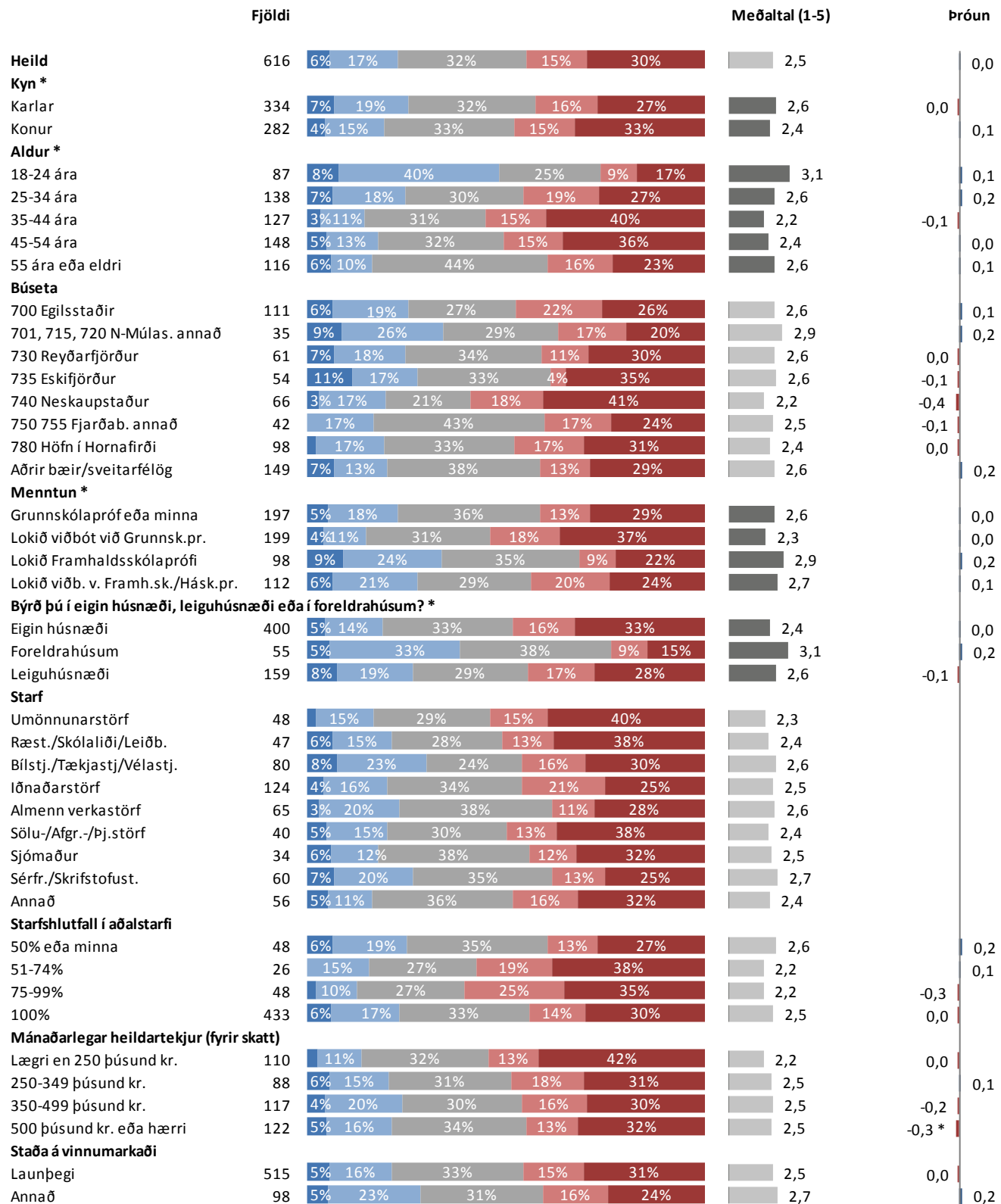

* Marktækur munur á meðaltölu

■ Aukið mikið ■ Aukið nokkuð ■ Öbreytt útgjöld ■ Dregið nokkuð úr ■ Dregið mikið úr

Sp. 16. Hefur þú aukið útgjöld þín, dregið úr útgjöldum þínum, eða ekki breytt útgjöldum til tómsunda, skemmtana og fjölmiðla á síðastliðnum 12 mánuðum?

	Fjöldi	%	+/-
Aukið mikið (5)	16	2,6	1,3
Aukið nokkuð (4)	59	9,6	2,3
Óbreytt útgjöld (3)	255	41,3	3,9
Dregið nokkuð úr (2)	121	19,6	3,1
Dregið mikið úr (1)	166	26,9	3,5
Aukið	75	12,2	2,6
Óbreytt útgjöld	255	41,3	3,9
Dregið úr	287	46,5	3,9
Fjöldi svara	617	100,0	
Tóku afstöðu	617	90,1	
Tóku ekki afstöðu	68	9,9	
Fjöldi svarenda	685	100,0	
Meðaltal (1-5)	2,4		
Vikmörk ±	0,1		

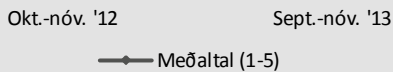
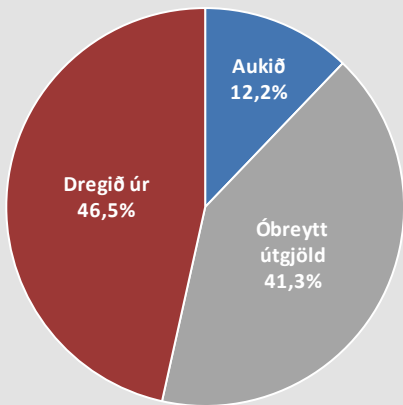

Þróun

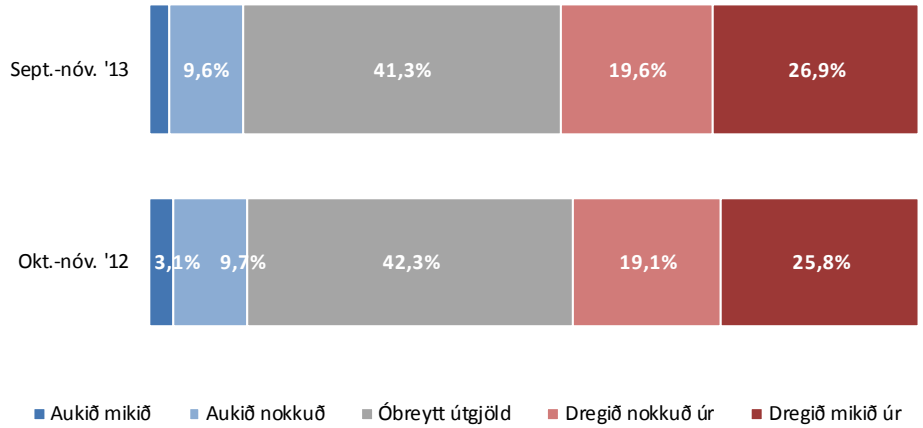

Sp. 16. Hefur þú aukið útgjöld þín, dregið úr útgjöldum þínum, eða ekki breytt útgjöldum til tómsunda, skemmtana og fjölmiðla á síðastliðnum 12 mánuðum?

Greiningar

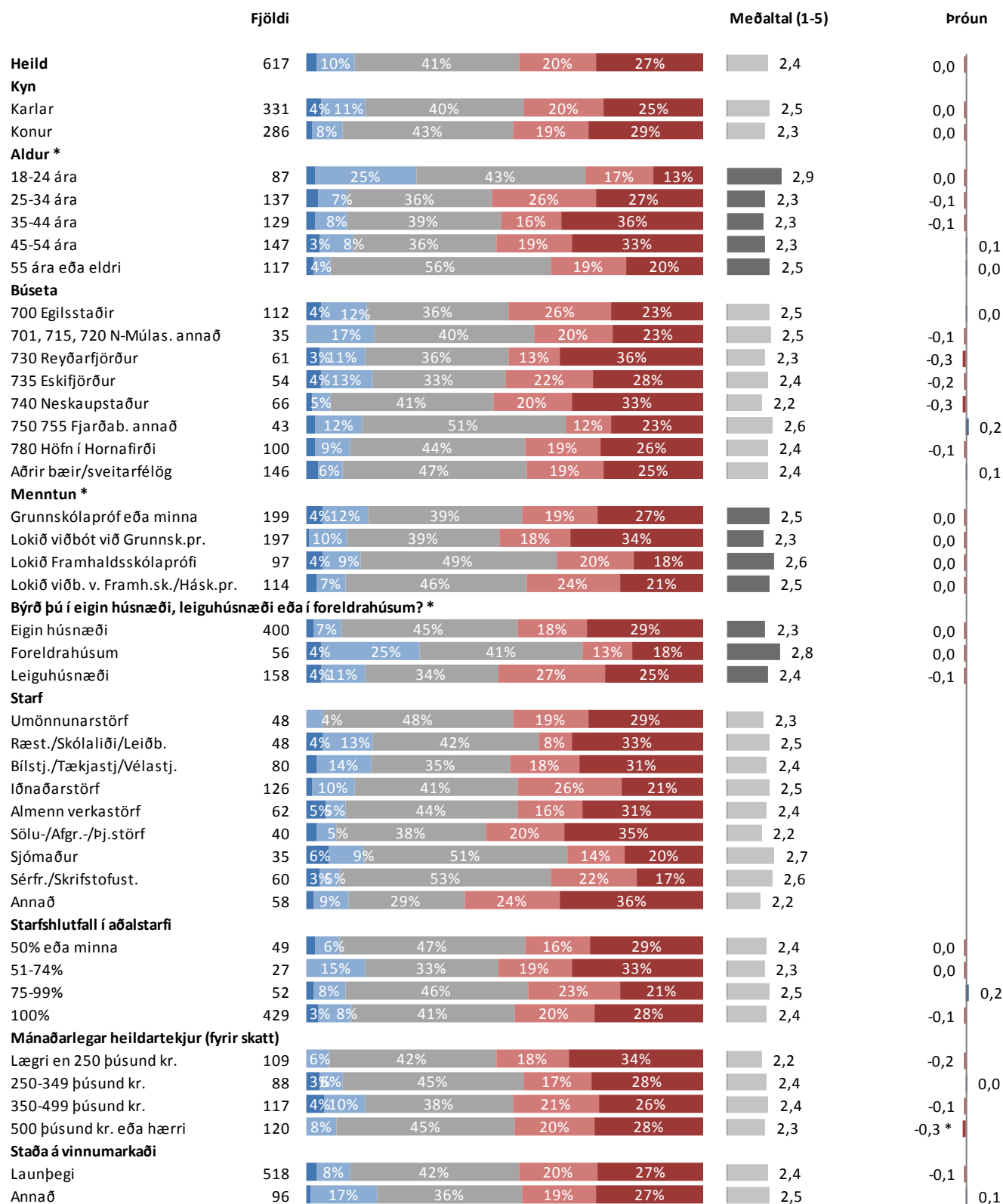

* Marktækur munur á meðaltölu

■ Aukið mikið ■ Aukið nokkuð ■ Óbreytt útgjöld ■ Dregið nokkuð úr ■ Dregið mikið úr

Sp. 17. Hefur þú aukið útgjöld þín, dregið úr útgjöldum þínum, eða ekki breytt útgjöldum til heilbrigðisþjónustu, tannlæknaþjónustu eða lyfjakaupa á síðastliðnum 12 mánuðum?

	Fjöldi	%	+/-
Aukið mikið (5)	43	7,0	2,0
Aukið nokkuð (4)	90	14,7	2,8
Óbreytt útgjöld (3)	359	58,6	3,9
Dregið nokkuð úr (2)	62	10,1	2,4
Dregið mikið úr (1)	59	9,6	2,3
Aukið	133	21,7	3,3
Óbreytt útgjöld	359	58,6	3,9
Dregið úr	121	19,7	3,2
Fjöldi svara	613	100,0	
Tóku afstöðu	613	89,5	
Tóku ekki afstöðu	72	10,5	
Fjöldi svarenda	685	100,0	
Meðaltal (1-5)	3,0		
Vikmörk ±	0,1		

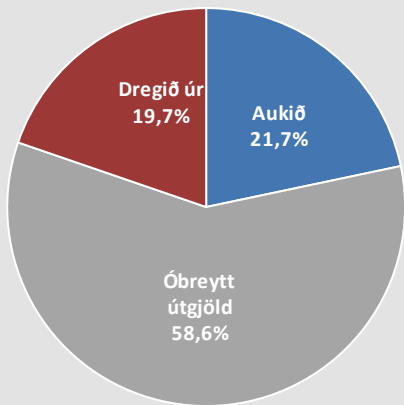

Okt.-nóv. '12 Sept.-nóv. '13
 ———— Meðaltal (1-5)

Þróun

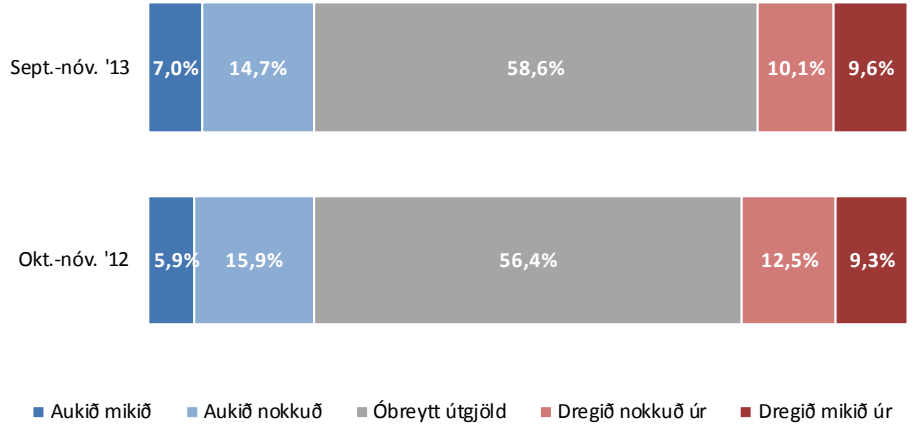

■ Aukið mikið ■ Aukið nokkuð ■ Óbreytt útgjöld ■ Dregið nokkuð úr ■ Dregið mikið úr

Sp. 17. Hefur þú aukið útgjöld þín, dregið úr útgjöldum þínum, eða ekki breytt útgjöldum til heilbrigðisþjónustu, tannlæknaþjónustu eða lyfjakaupa á síðastliðnum 12 mánuðum?

Greiningar

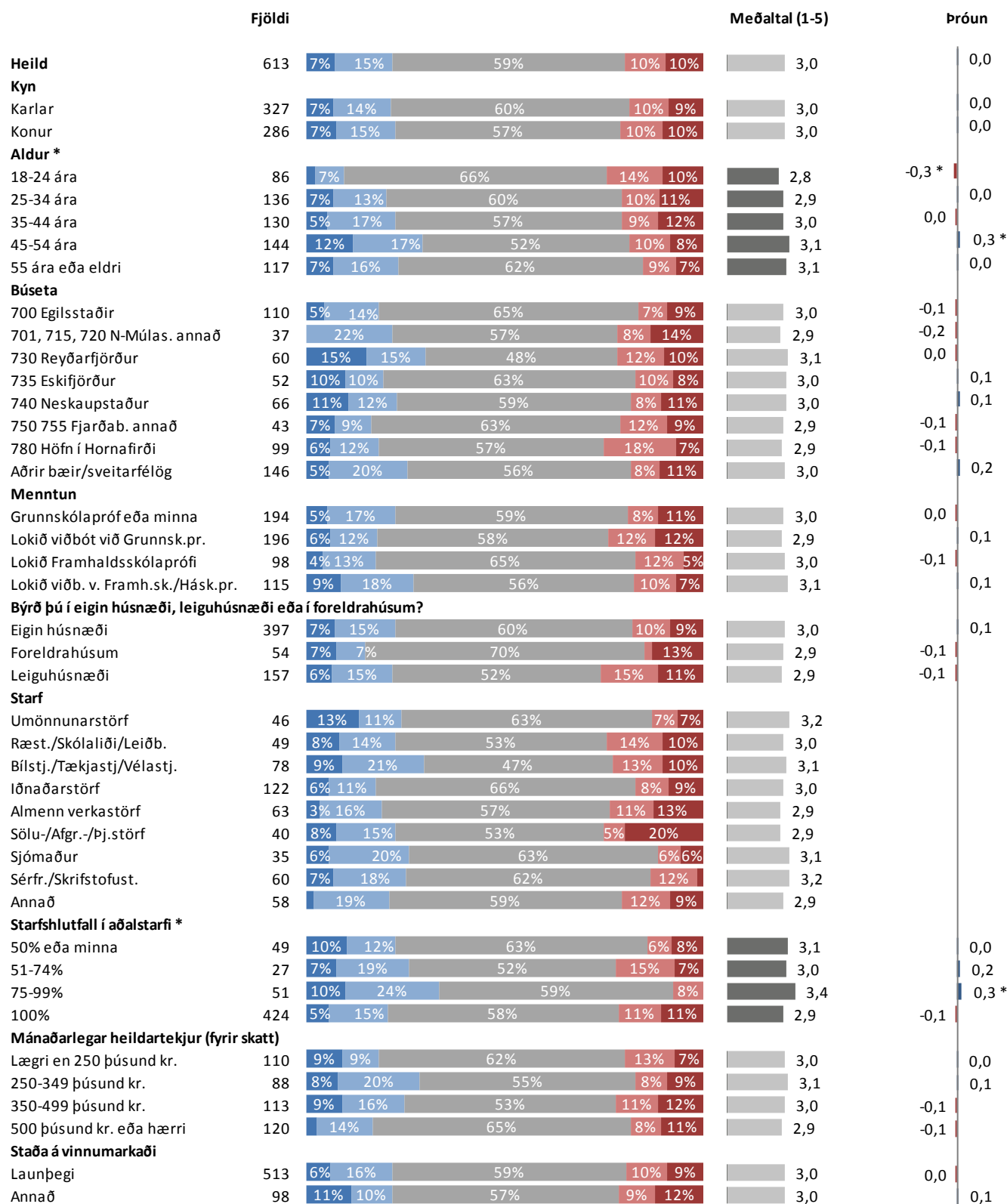

* Marktækur munur á meðaltölu

■ Aukið mikið ■ Aukið nokkuð ■ Óbreytt útgjöld ■ Dregið nokkuð úr ■ Dregið mikið úr

Sp. 18. Hefur þú aukið útgjöld þín, dregið úr útgjöldum þínum, eða ekki breytt útgjöldum til áfengis- og tóbakskaupa á síðastliðnum 12 mánuðum?

	Fjöldi	%	+/-
Aukið mikið (5)	10	1,8	1,1
Aukið nokkuð (4)	31	5,7	1,9
Óbreytt útgjöld (3)	245	44,8	4,2
Dregið nokkuð úr (2)	98	17,9	3,2
Dregið mikið úr (1)	163	29,8	3,8
Aukið	41	7,5	2,2
Óbreytt útgjöld	245	44,8	4,2
Dregið úr	261	47,7	4,2
Fjöldi svara	547	100,0	
Tóku afstöðu	547	79,9	
Tóku ekki afstöðu	138	20,1	
Fjöldi svarenda	685	100,0	
Meðaltal (1-5)	2,3		
Vikmörk ±	0,1		

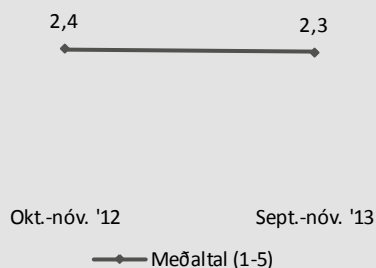
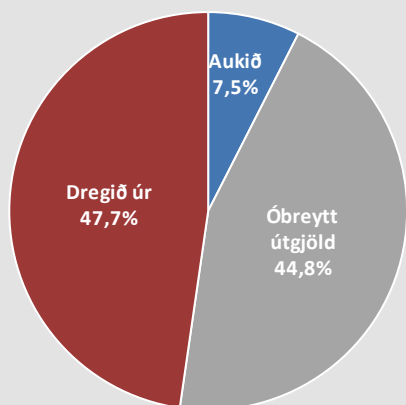

Próun

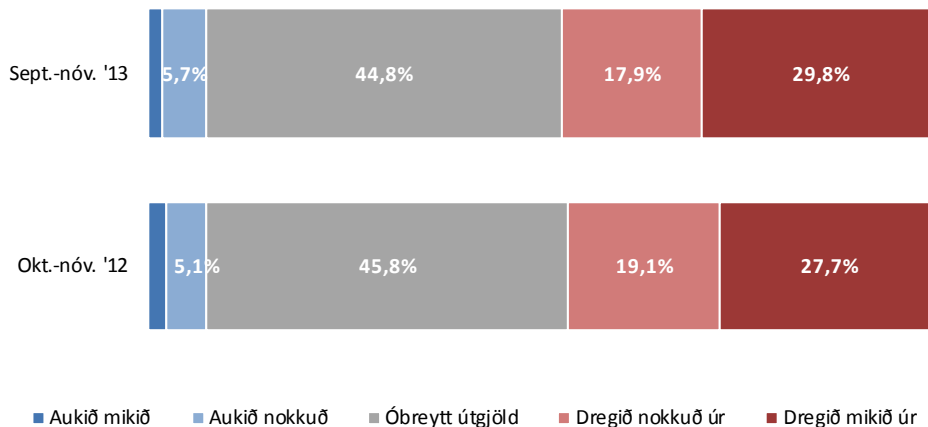

■ Aukið mikið ■ Aukið nokkuð ■ Óbreytt útgjöld ■ Dregið nokkuð úr ■ Dregið mikið úr

Sp. 18. Hefur þú aukið útgjöld þín, dregið úr útgjöldum þínum, eða ekki breytt útgjöldum til áfengis- og tóbakskaupa á síðastliðnum 12 mánuðum?

Greiningar

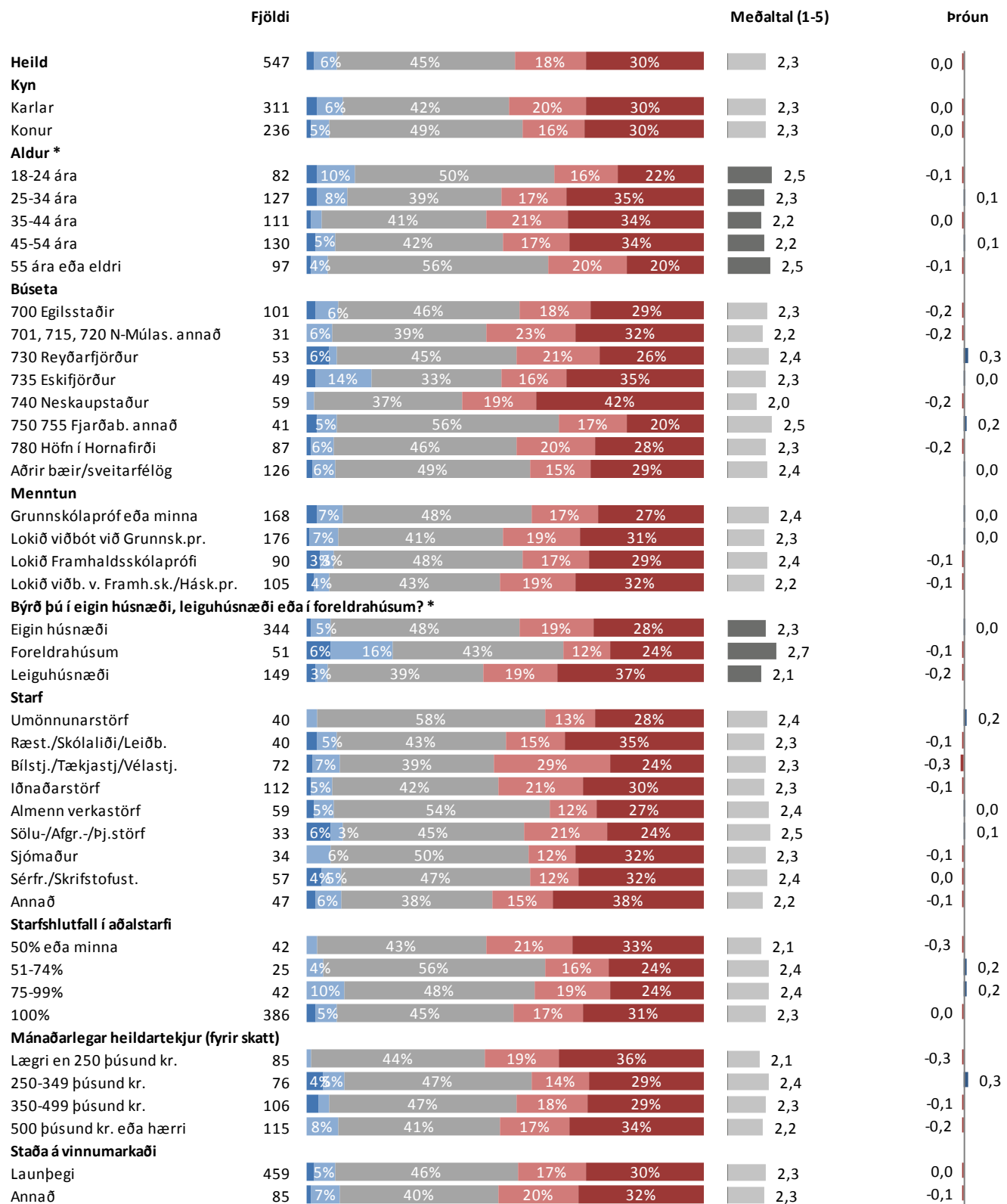

* Marktækur munur á meðaltölu

■ Aukið mikið ■ Aukið nokkuð ■ Óbreytt útgjöld ■ Dregið nokkuð úr ■ Dregið mikið úr

Sp. 19. Býrð þú í eigin húsnæði, leiguhúsnæði eða í foreldrahúsum?

	Fjöldi	%	+/-
Eigin húsnæði	442	66,1	3,6
Leiguhúsnæði	169	25,3	3,3
Foreldrahúsum	57	8,5	2,1
Annað	1	0,1	0,3
Fjöldi svara	669	100,0	
Tóku afstöðu	669	97,7	
Tóku ekki afstöðu	16	2,3	
Fjöldi svarenda	685	100,0	

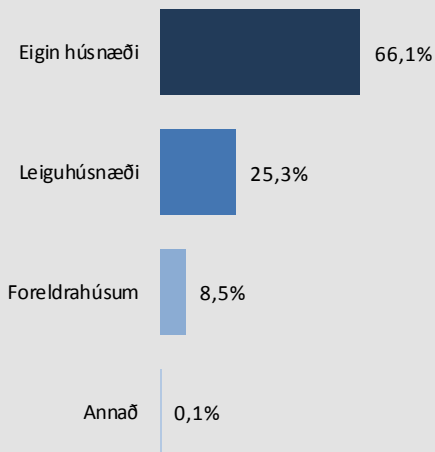

Þróun

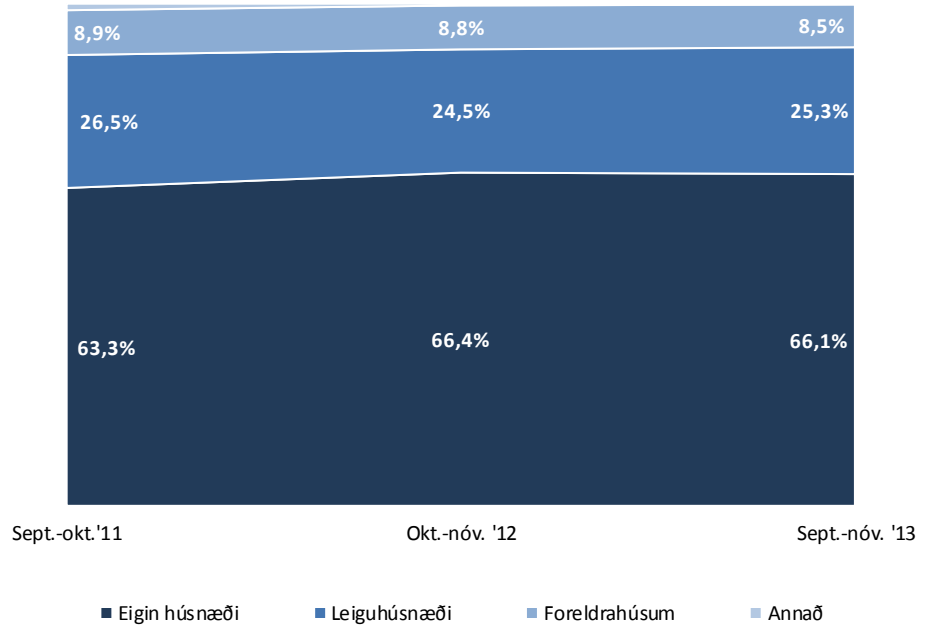

Sp. 19. Býrð þú í eigin húsnæði, leiguhúsnæði eða í foreldrahúsum?

Greiningar

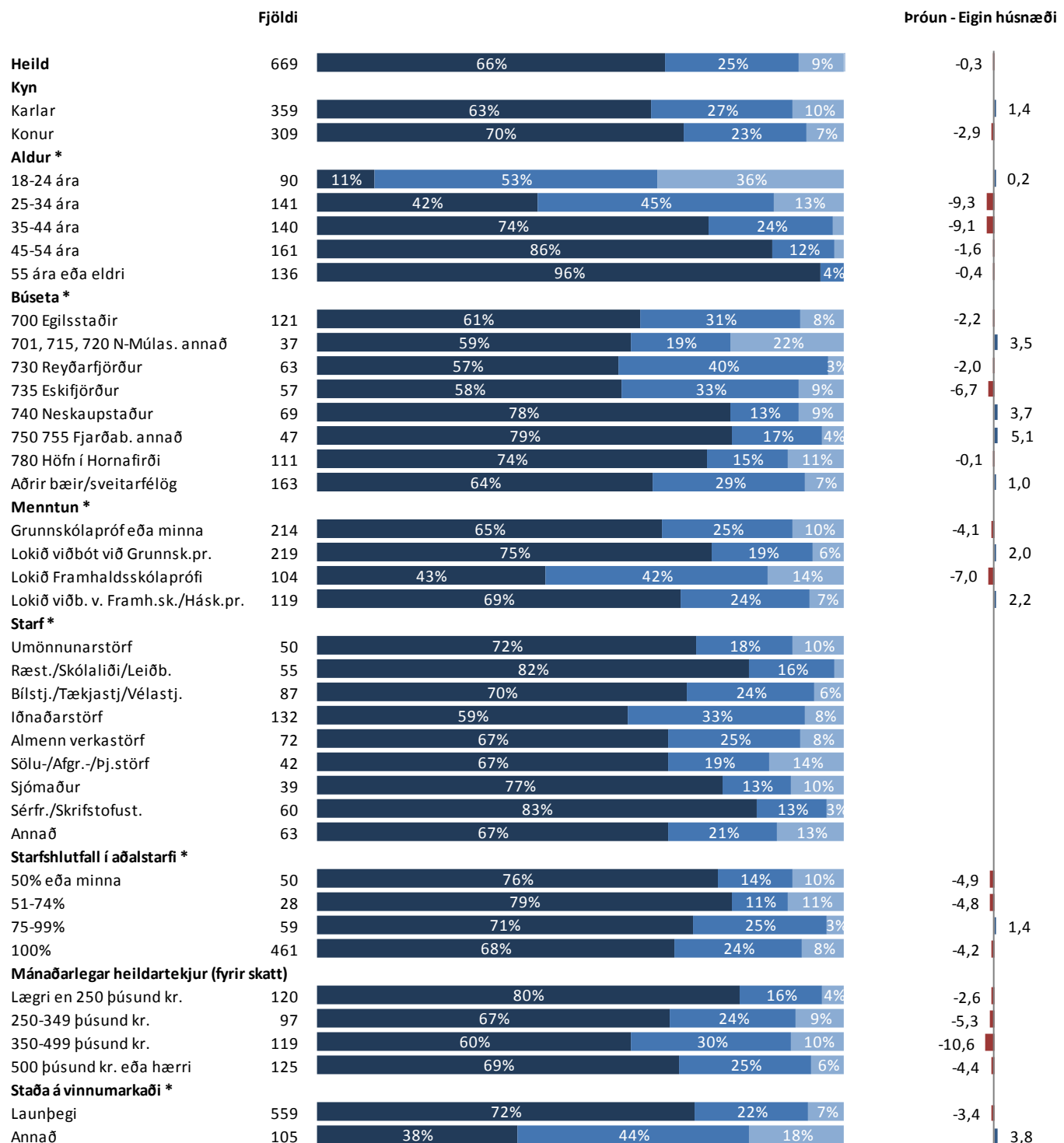

* Marktækur munur

Vegna þess hve fáir nefndu „Annað“ eru þeir ekki sýndir í greiningum

■ Eigin húsnæði ■ Leiguhúsnæði ■ Foreldrahúsum

Sp. 20. Telur þú að svört atvinnustarfsemi hafi aukist, haldist óbreytt eða minnkað á sl. tveimur árum?

	Fjöldi	%	+/-
Aukist mikið (5)	114	23,8	3,8
Aukist nokkuð (4)	197	41,0	4,4
Hvorki aukist eða minnkað (3)	147	30,6	4,1
Minnkað nokkuð (2)	15	3,1	1,6
Minnkað mikið (1)	7	1,5	1,1
Aukist	311	64,8	4,3
Hvorki aukist eða minnkað	147	30,6	4,1
Minnkað	22	4,6	1,9
Fjöldi svara	480	100,0	
Tóku afstöðu	480	70,1	
Tóku ekki afstöðu	205	29,9	
Fjöldi svarenda	685	100,0	
Meðaltal (1-5)		3,8	
Víkmörk ±		0,1	

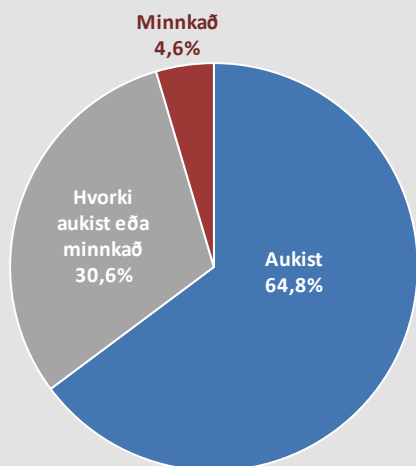

Þróun

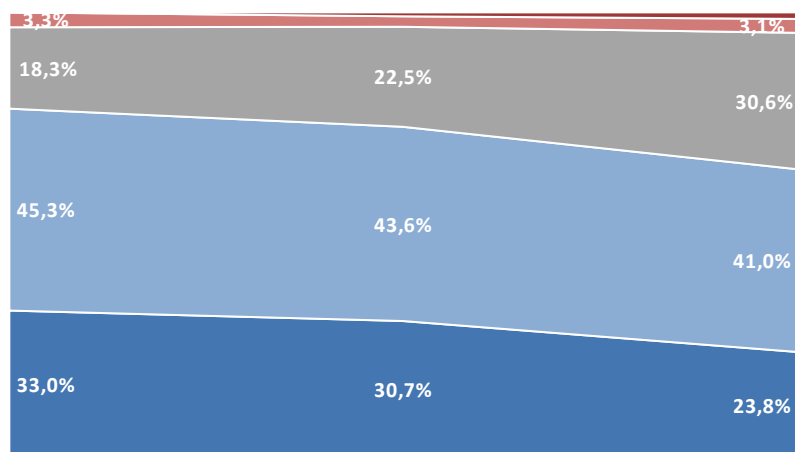
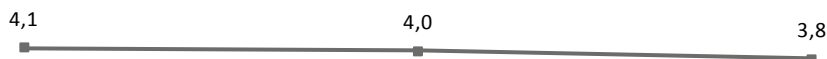

Sept.-okt. '11

Okt.-nóv. '12

Sept.-nóv. '13

Aukist mikið

Aukist nokkuð

Hvorki aukist eða minnkað

Minnkað nokkuð

Minnkað mikið

Meðaltal (1-5)

Sp. 20. Telur þú að svört atvinnustarfsemi hafi aukist, haldist óbreytt eða minnkað á sl. tveimur árum?

Greiningar

	Fjöldi	Stærðir				Meðaltal (1-5)	Þróun
Heild	480	24%	41%	31%	3%	3,8	-0,2 *
Kyn							
Karlar	265	23%	38%	33%	4%	3,8	-0,2 *
Konur	215	25%	44%	28%		3,9	-0,1
Aldur							
18-24 ára	59	24%	44%	25%	3%	3,8	-0,1
25-34 ára	109	26%	35%	33%	4%	3,8	-0,3 *
35-44 ára	101	24%	44%	28%	4%	3,9	-0,1
45-54 ára	116	25%	36%	35%		3,8	-0,2
55 ára eða eldri	95	20%	49%	28%		3,9	-0,3 *
Búseta							
700 Egilsstaðir	89	26%	38%	30%	4%	3,8	-0,1
701, 715, 720 N-Múlas. annað	26	62%		38%		3,6	-0,2
730 Reyðarfjörður	43	16%	47%	33%		3,7	-0,4 *
735 Eskifjörður	43	28%	37%	30%		3,9	-0,2
740 Neskaupstaður	45	27%	38%	29%	4%	3,8	-0,2
750 755 Fjarðab. annað	33	24%	33%	42%		3,8	-0,1
780 Höfn í Hornafirði	79	27%	39%	28%	4%	3,8	-0,1
Aðrir bæir/sveitarfélög	122	25%	43%	28%	4%	3,9	-0,2 *
Menntun *							
Grunnskólapróf eða minna	153	31%	41%	25%		4,0	-0,1
Lokið viðbót við Grunnsk.pr.	167	22%	37%	38%		3,8	-0,3 *
Lokið Framhaldsskólaprófi	70	13%	49%	33%		3,7	-0,3 *
Lokið viðb. v. Framh.sk./Hásk.pr.	85	22%	46%	22%	9%	3,8	-0,2
Býrð þú í eigin húsnæði, leiguhúsnæði eða í foreldrahúsum?							
Eigin húsnæði	325	24%	42%	31%		3,8	-0,2 *
Foreldrahúsum	36	17%	31%	44%	6%	3,5	-0,3
Leiguhúsnæði	116	25%	43%	26%	4%	3,9	-0,1
Starf							
Umönnunarstörf	29	45%	34%	21%		4,2	
Ræst./Skólaliði/Leiðb.	45	36%	42%	18%	4%	4,1	
Bílstj./Tækjastj./Vélastj.	63	30%	30%	32%	8%	3,8	
Iðnaðarstörf	97	19%	39%	36%	4%	3,7	
Almenn verkastörf	52	27%	35%	35%	4%	3,8	
Sölu-/Afgr.-/Þj.störf	26	19%	50%	27%	4%	3,8	
Sjómaður	31	13%	55%	29%	3%	3,7	
Sérfr./Skrifstofust.	46	15%	50%	33%		3,8	
Annað	45	20%	44%	33%		3,8	
Starfshlutfall í aðalstarfi							
50% eða minna	41	29%	54%	17%		4,1	0,2
51-74%	19	26%	42%	32%		3,9	-0,3
75-99%	35	29%	31%	37%		3,9	0,0
100%	339	23%	40%	31%	4%	3,8	-0,2 *
Mánaðarlegar heildartekjur (fyrir skatt)							
Lægrí en 250 þúsund kr.	91	25%	41%	32%		3,9	0,0
250-349 þúsund kr.	64	17%	39%	39%	3%	3,7	-0,2
350-499 þúsund kr.	88	24%	40%	28%	5%	3,8	-0,2
500 þúsund kr. eða hærri	94	26%	38%	33%		3,9	-0,3 *
Staða á vinnumarkaði							
Launþegi	411	24%	41%	31%		3,8	-0,2 *
Annað	66	23%	41%	27%	6%	3,7	-0,3 *

* Marktækur munur á meðaltölum

■ Aukist mikið ■ Aukist nokkuð ■ Hvorki aukist eða minnkað ■ Minnkað nokkuð ■ Minnkað mikið

Sp. 21. Þekkir þú einhvern sem hefur keypt eða selt „svarta“ vinnu á sl. 12 mánuðum?

	Fjöldi	%	+/-
Já	256	43,0	4,0
Nei	340	57,0	4,0
Fjöldi svara	596	100,0	
Tóku afstöðu	596	87,0	
Tóku ekki afstöðu	89	13,0	
Fjöldi svarenda	685	100,0	

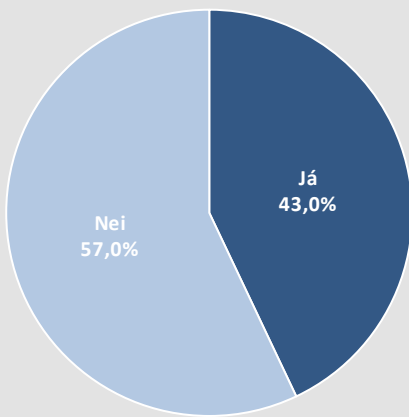

Þróun

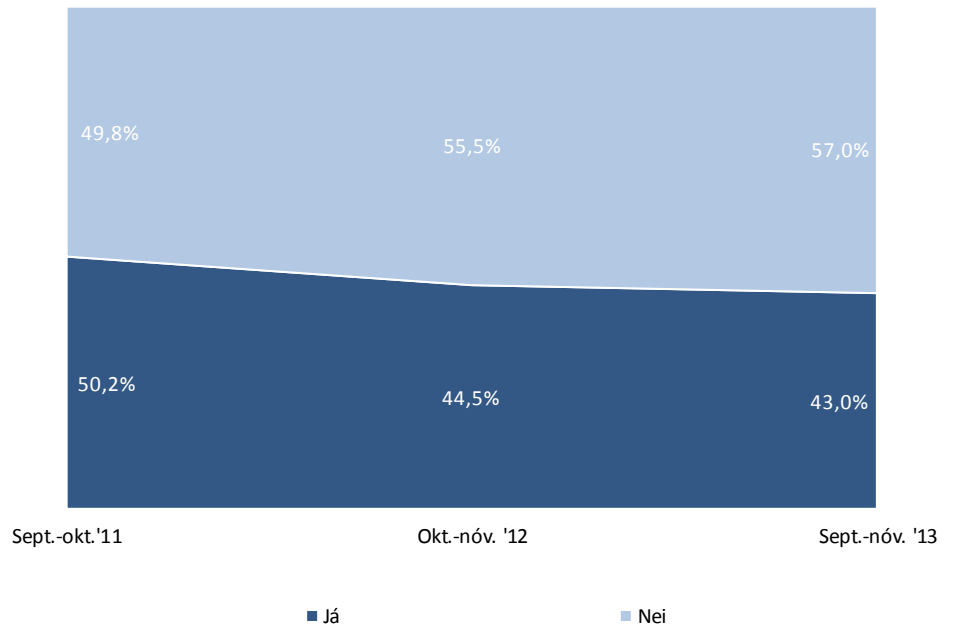

Sp. 21. Þekkir þú einhvern sem hefur keypt eða selt „svarta“ vinnu á sl. 12 mánuðum?

Greiningar

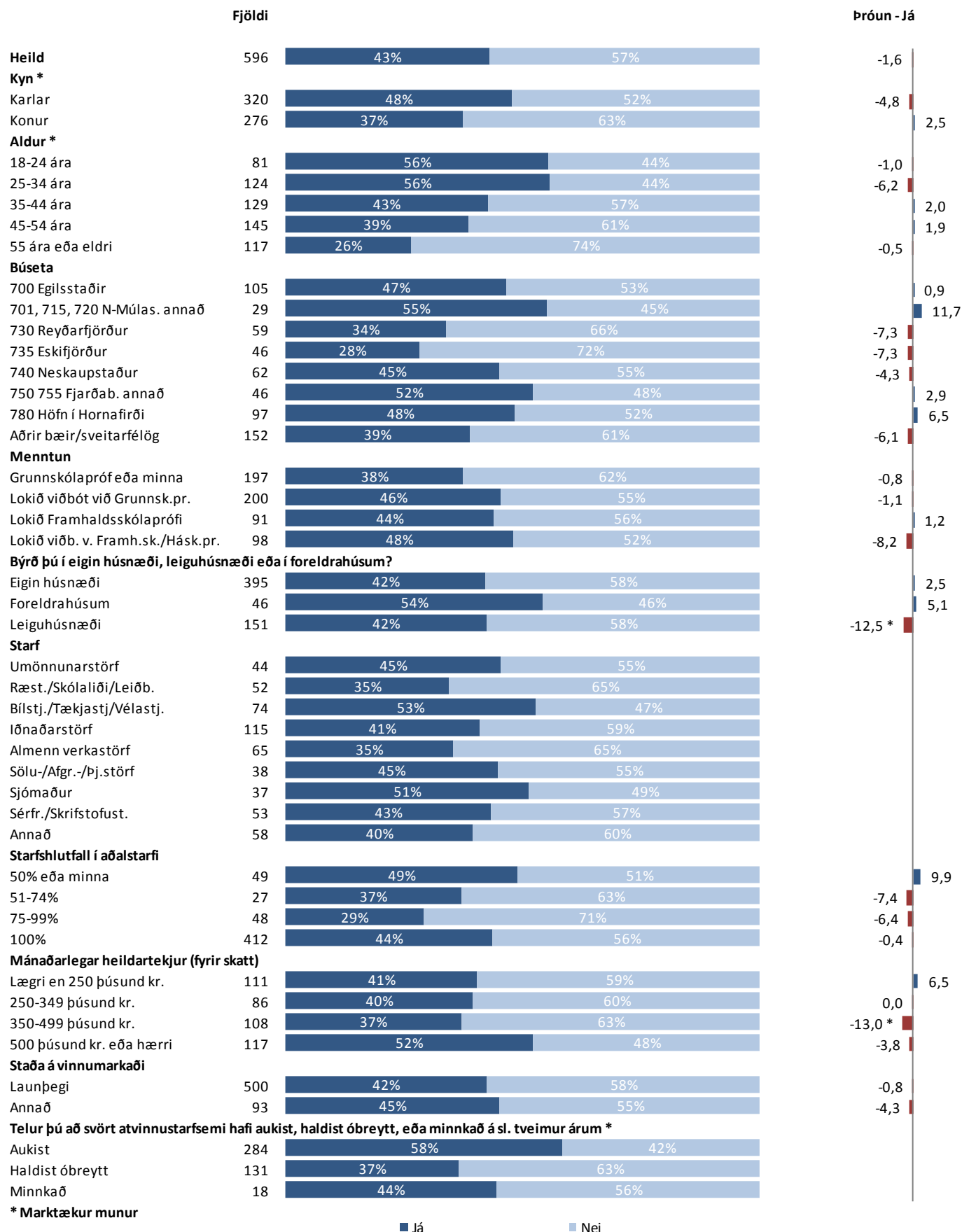

* Marktækur munur

■ Já ■ Nei

Sp. 22. Hvert er/var starfshlutfall í þínu aðalstarfi?

	Fjöldi	%	+/-
50% eða minna	52	8,7	2,2
51-74%	28	4,7	1,7
75-99%	59	9,8	2,4
100%	462	76,9	3,4
Fjöldi svara	601	100,0	
Tóku afstöðu	601	96,5	
Tóku ekki afstöðu	22	3,5	
Fjöldi aðspurðra	623	100,0	
Spurðir	623	90,9	
Ekki spurðir	62	9,1	
Fjöldi svarenda	685	100,0	
Meðaltal (%)	91,8		
Vikmörk ±	1,4		
Staðalfrávik	17,4		
Miðgildi	100		
Tíðasta gildi	100		

Þeir sem eru án atvinnu, á eftirlaunum og í námi (sp. 1) voru ekki spurðir þessarar spurningar.

Þróun

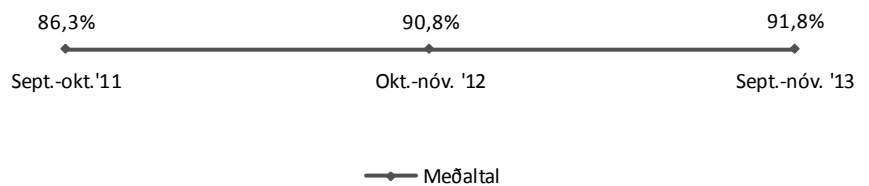
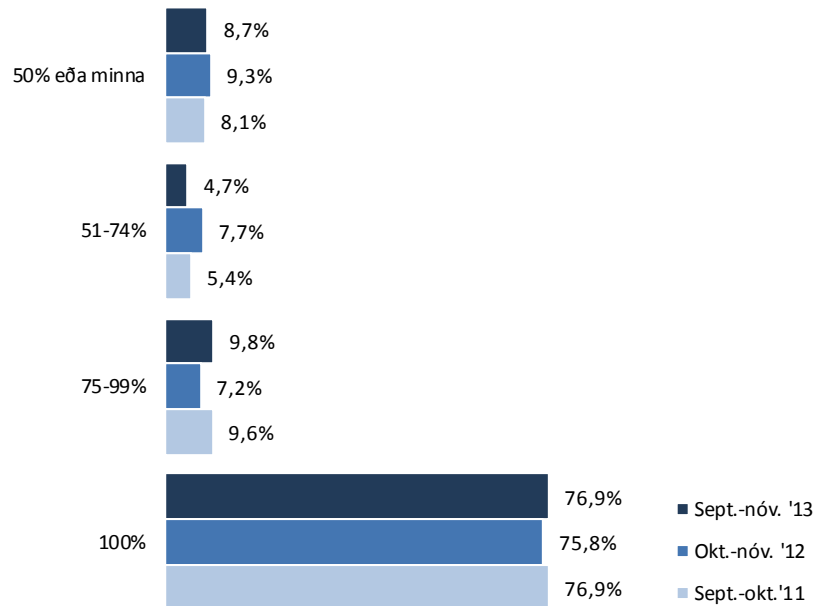

Sp. 22. Hvert er/var starfshlutfall í þínu aðalstarfi?

Greiningar

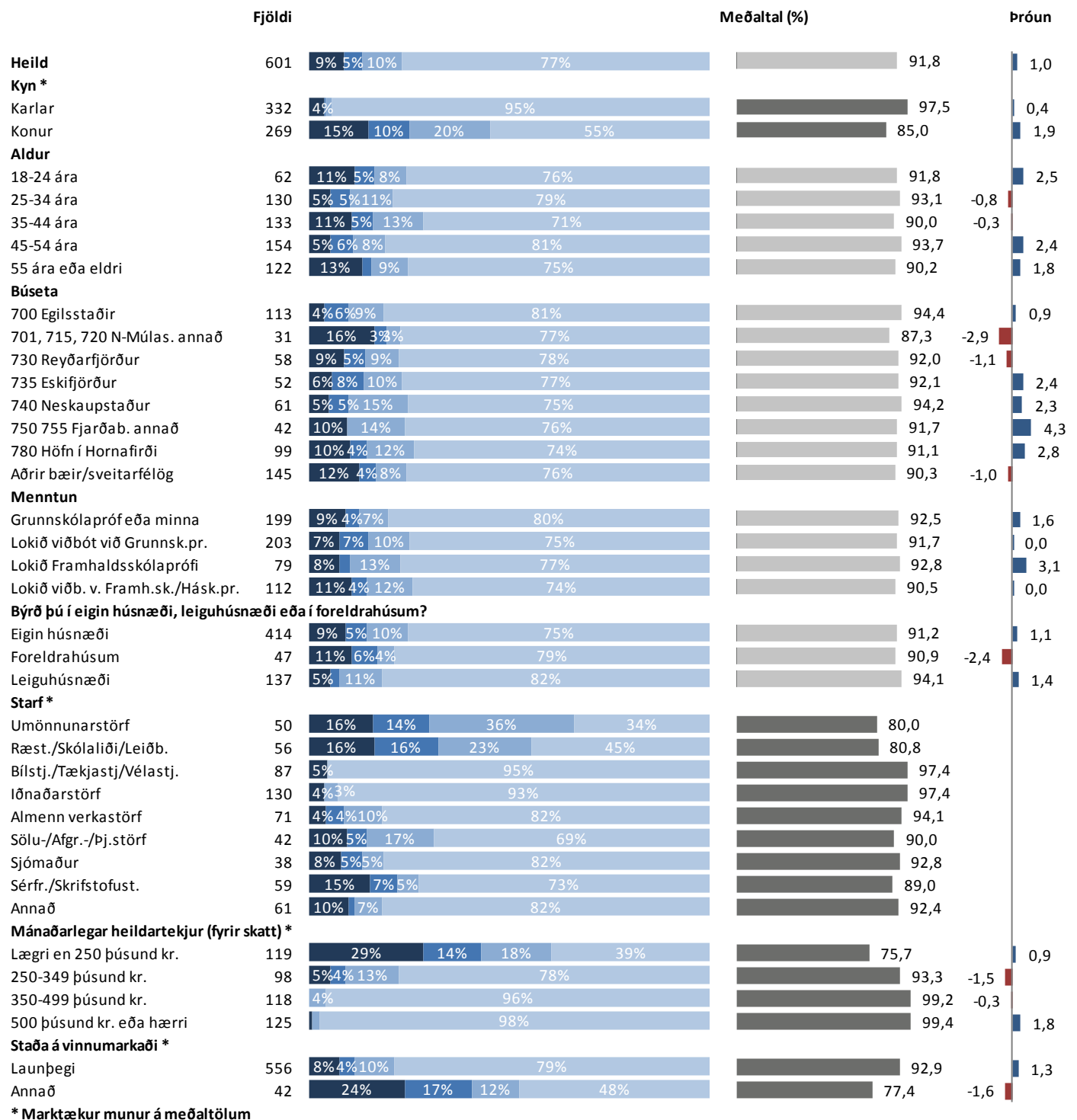

* Marktækur munur á meðaltölum

■ 50% eða minna ■ 51-74% ■ 75-99% ■ 100%

Sp. 26. Hefur starfshlutfall þitt aukist, minnkað eða staðið í stað á síðastliðnum 12 mánuðum?

	Fjöldi	%	+/-
Aukist	95	15,8	2,9
Staðið í stað	457	76,0	3,4
Minnkað	49	8,2	2,2
Fjöldi svara	601	100,0	
Tóku afstöðu	601	96,5	
Tóku ekki afstöðu	22	3,5	
Fjöldi aðspurðra	623	100,0	
Spurðir	623	90,9	
Ekki spurðir	62	9,1	
Fjöldi svarenda	685	100,0	

Þeir semeru án atvinnu, á eftirlaunum og í námi (sp. 1) voru ekki spurðir þessarar spurningar.

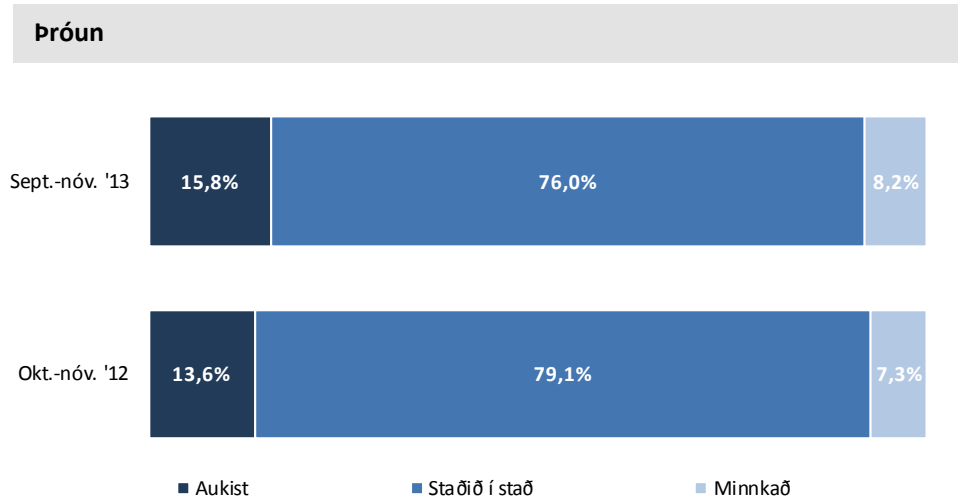

Sp. 26. Hefur starfshlutfall þitt aukist, minnkað eða staðið í stað á síðastliðnum 12 mánuðum?

Greiningar

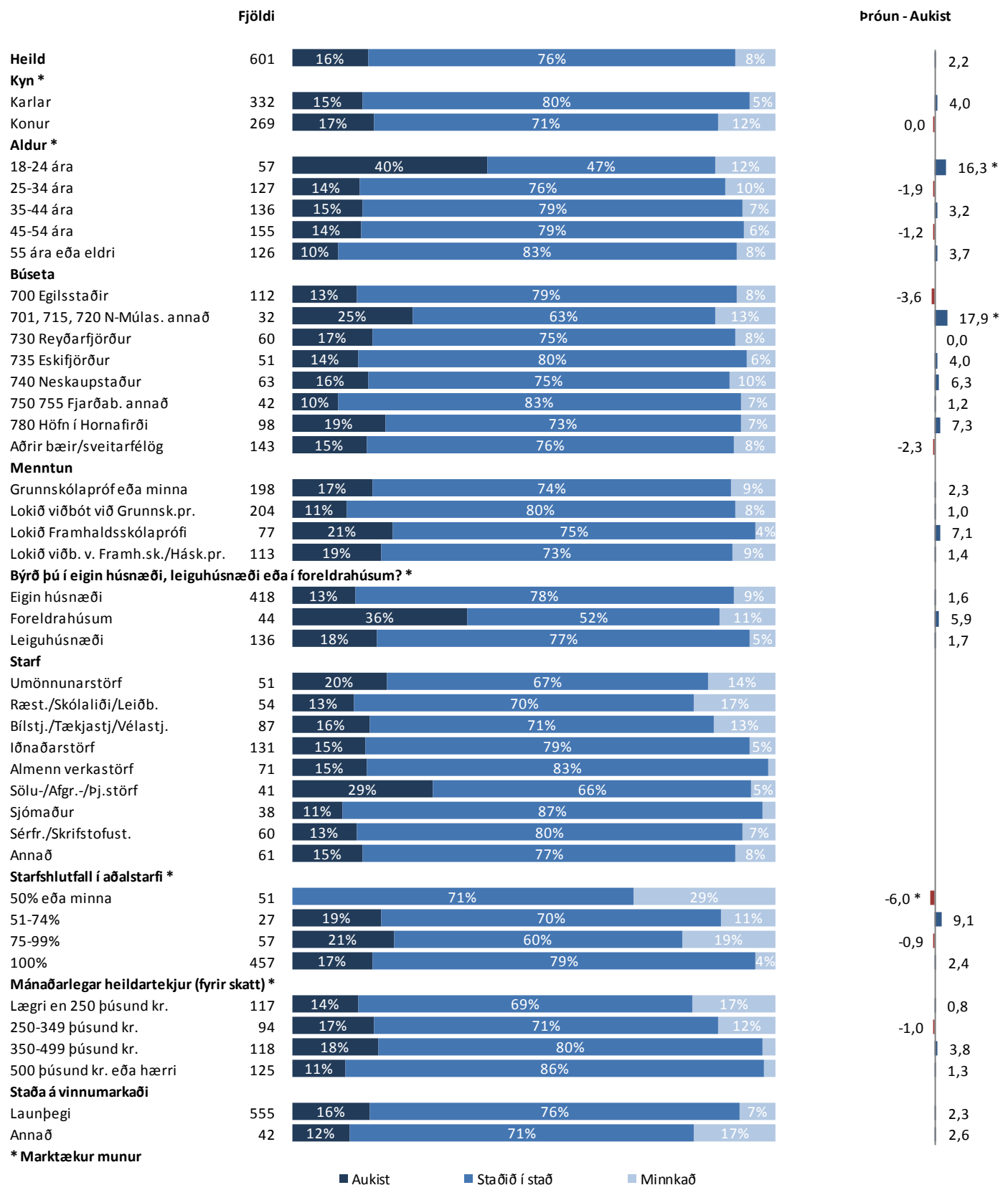

Sp. 24. Vinnur þú dagvinnu eða vaktavinnu í aðalstarfi þínu?

	Fjöldi	%	+/-
Dagvinnu	339	56,2	4,0
Vaktavinnu	149	24,7	3,4
Bæði dag- og vaktavinnu	115	19,1	3,1
Fjöldi svara	603	100,0	
Tóku afstöðu	603	96,8	
Tóku ekki afstöðu	20	3,2	
Fjöldi aðspurðra	623	100,0	
Spurðir	623	90,9	
Ekki spurðir	62	9,1	
Fjöldi svarenda	685	100,0	

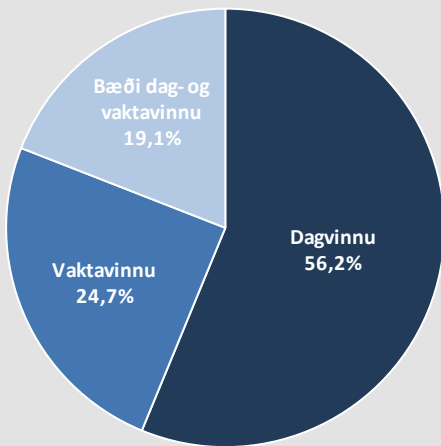

Þeir sem eru án atvinnu, á eftirlaunum og í námi (sp. 1) voru ekki spurðir þessarar spurningar.

Þróun

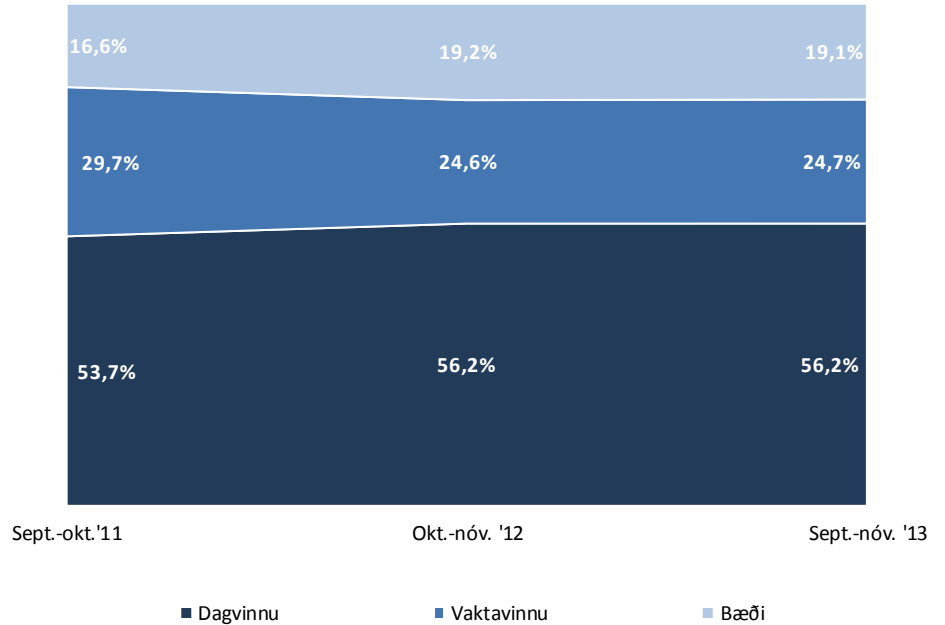

Sp. 24. Vinnur þú dagvinnu eða vaktavinnu í aðalstarfi þínu?

Greiningar

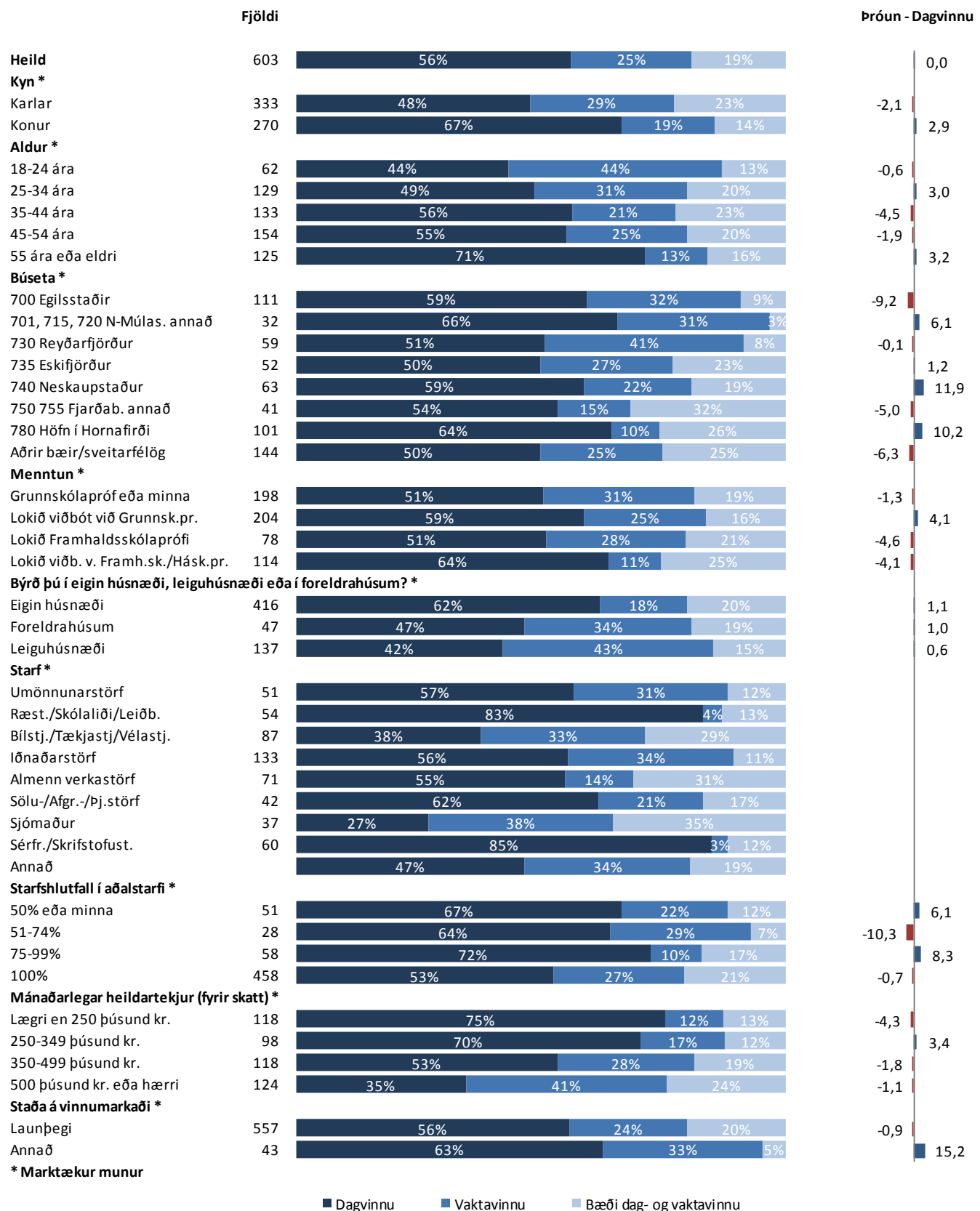

■ Dagvinnu ■ Vaktavinnu ■ Bæði dag- og vaktavinnu

Sp. 25. Hvað vannstu margar klukkustundir í aðalstarfi þínu í síðasta mánuði?

- þeir sem eru í fullu starfi

Greiningar

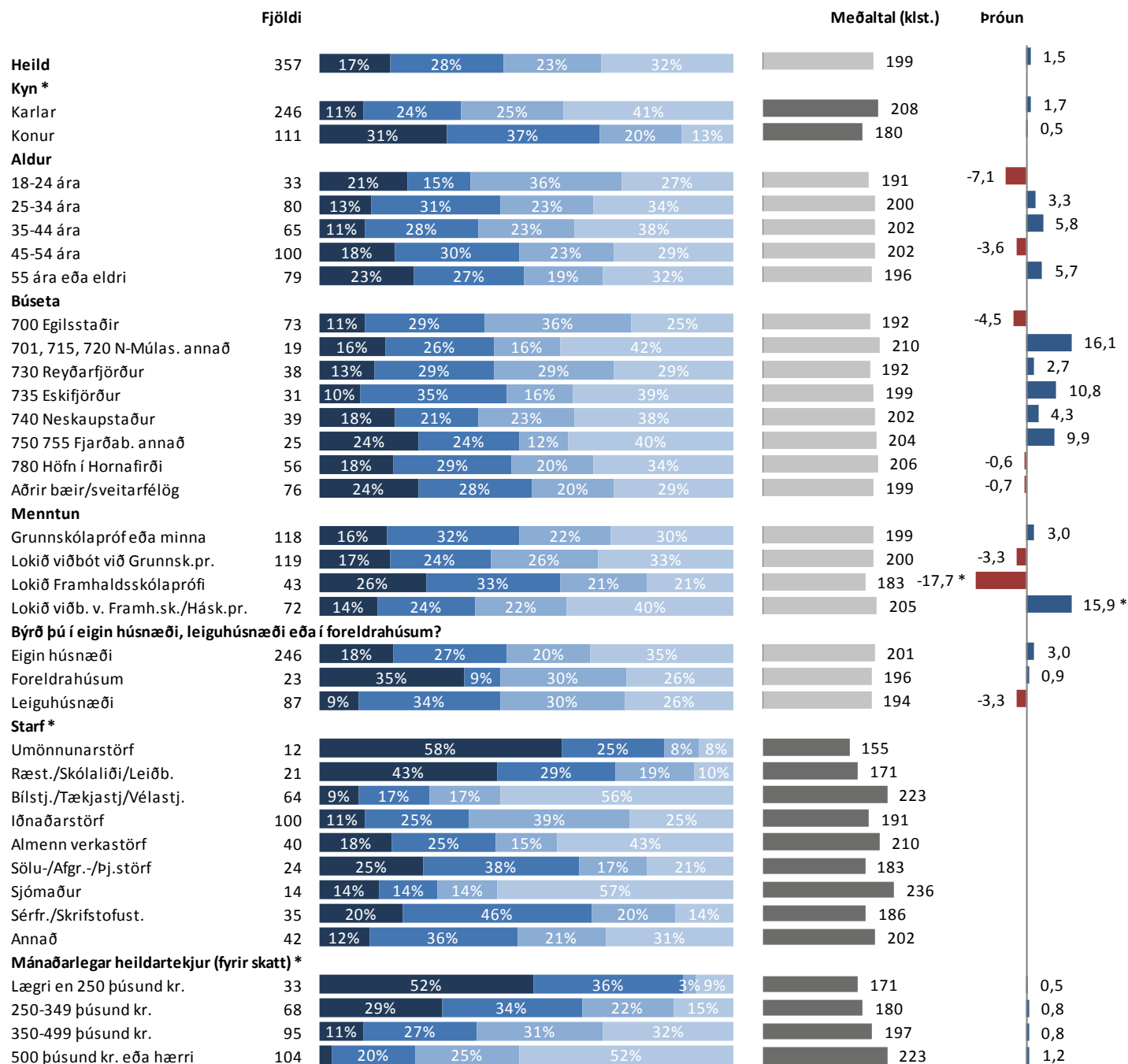

* Marktækur munur á meðaltölum

■ 160 klst. eða færri ■ 161-180 klst. ■ 181-200 klst. ■ 201 klst. eða fleiri

Sp. 26. Hversu marga yfirvinnutíma vannst þú í aðalstarfi þínu í síðustu viku? - þeir sem eru í fullu starfi

	Fjöldi	%	+/-
9 klst. eða færri	89	34,9	5,9
10-19 klst.	72	28,2	5,5
20-29 klst.	51	20,0	4,9
30 klst. eða fleiri	43	16,9	4,6
Fjöldi svara	255	100,0	
Tóku afstöðu	255	55,2	
Vann enga yfirvinnu	105	15,3	
Tóku ekki afstöðu	102	22,1	
Fjöldi aðspurðra	462	92,6	
Spurðir	462	67,4	
EKKI spurðir	223	32,6	
Fjöldi svarenda	685	100,0	
Meðaltal		16,8 klst.	
Vikmörk ±		1,5 klst.	
Staðalfrávik		12,5 klst.	
Miðgildi		12,0 klst.	
Tíðasta gildi		10,0 klst.	

Í þessari spurningu eru einungis birt svör þeirra sem voru í 100% starfshlutfalli.

Í kjölfarið á spurningunni fengu svarendur eftirfarandi texta, „Vinsamlegast athugaðu að í spurningunni á undan var spurt um mánuð en í þessari spurningu er spurt um viku.“



Þróun

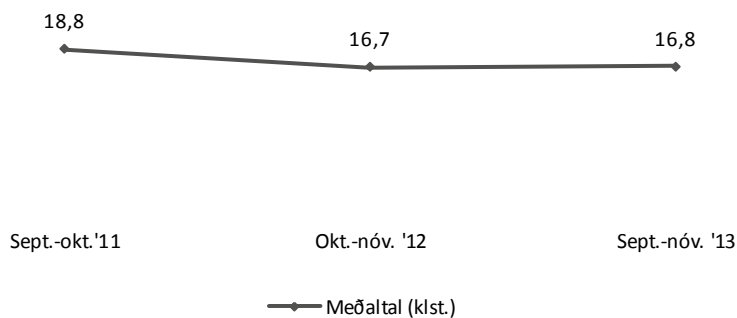
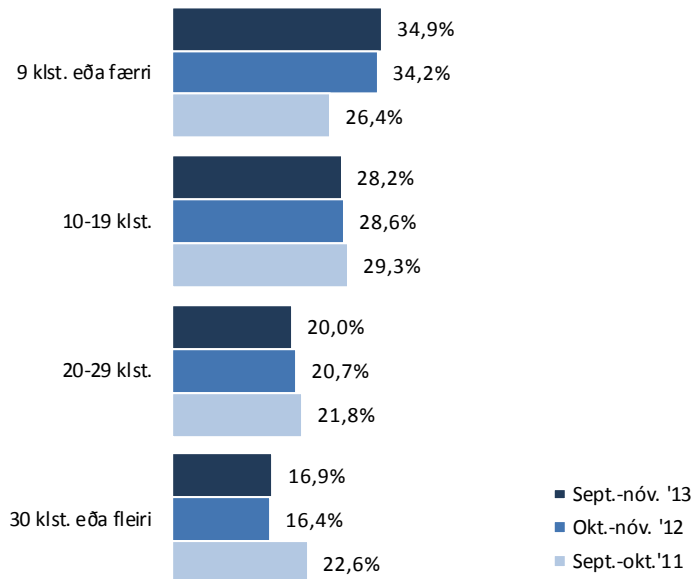

Sp. 26. Hversu marga yfirvinnutíma vannst þú í aðalstarfi þínu í síðustu viku? - þeir sem eru í fullu starfi

Greiningar

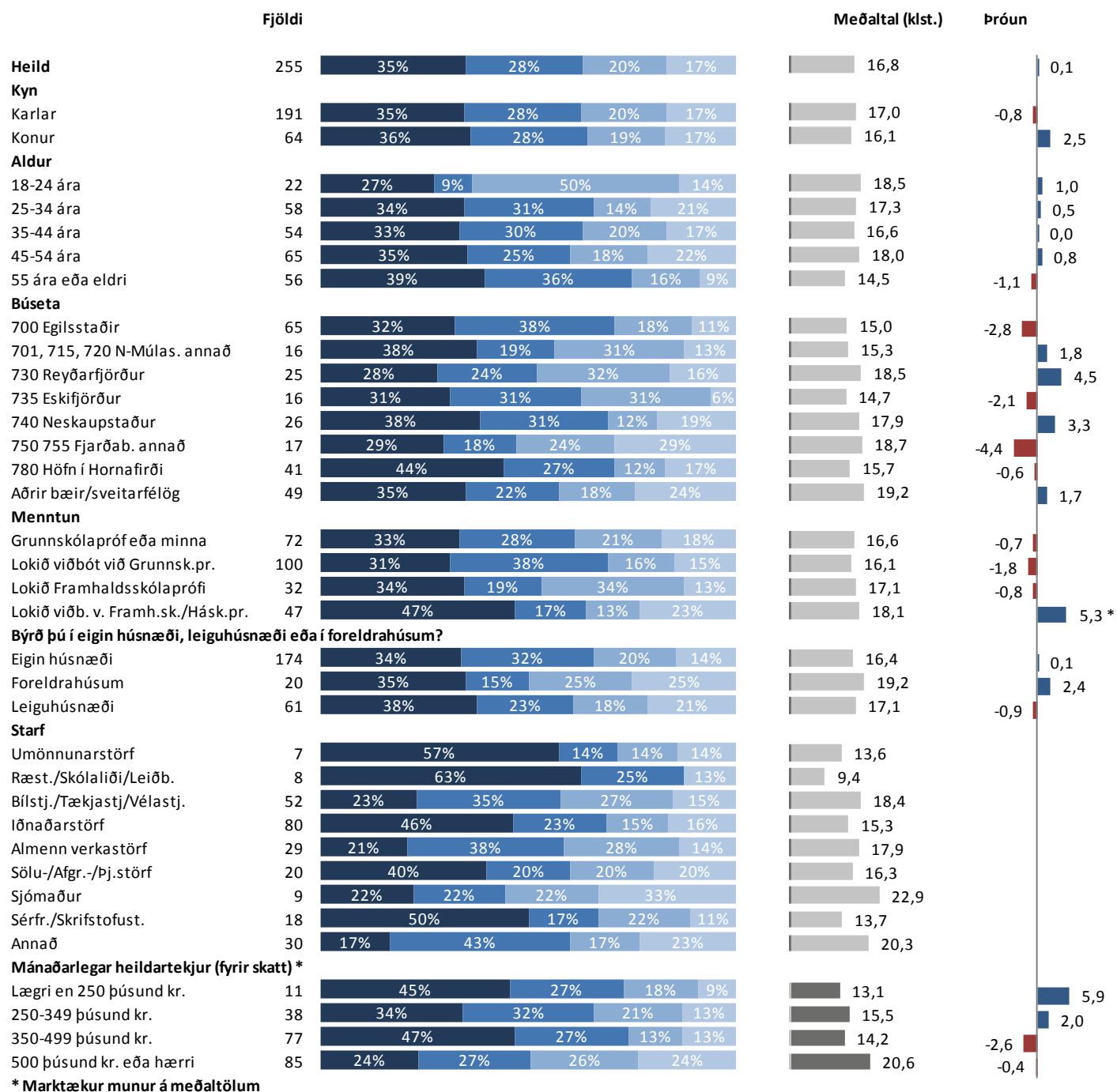

* Marktækur munur á meðaltölum

■ 9 klst. eða færri ■ 10-19 klst. ■ 20-29 klst. ■ 30 klst. eða fleiri

Sp. 27. Hver voru heildarlaun þín fyrir skatta í þínu aðalstarfi fyrir síðasta heila mánuð sem þú vannst?

	Fjöldi	%	+/-
Lægri en 250 þúsund kr.	63	15,4	3,5
250-349 þúsund kr.	93	22,8	4,1
350-499 þúsund kr.	127	31,1	4,5
500 þúsund kr. eða hærri	125	30,6	4,5
Fjöldi svara	408	100,0	
Tóku afstöðu	408	76,3	
Tóku ekki afstöðu	127	23,7	
Fjöldi aðspurðra	535	100,0	
Spurðir	535	78,1	
Ekki spurðir	150	21,9	
Fjöldi svarenda	685	100,0	
Meðaltal	453.570 kr.		
Vikmörk ±	25.380 kr.		
Staðalfrávik	260.459 kr.		
Miðgildi	403.376 kr.		
Tíðasta gildi	300.000 kr.		

Í þessari spurningu eru einungis birt svör þeirra sem voru í 70% starfshlutfalli eða hærra og gáfu upp starf. Laun þeirra sem voru í 70-99% starfshlutfalli eru uppreiknuð miðað við 100% starfshlutfall.

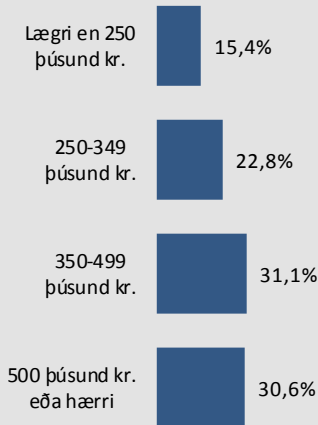

Þróun

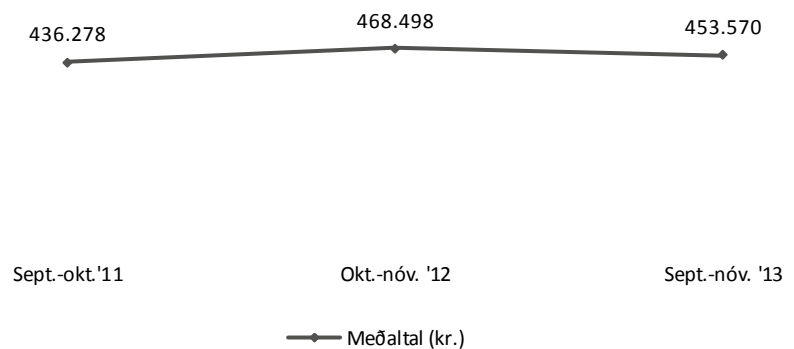
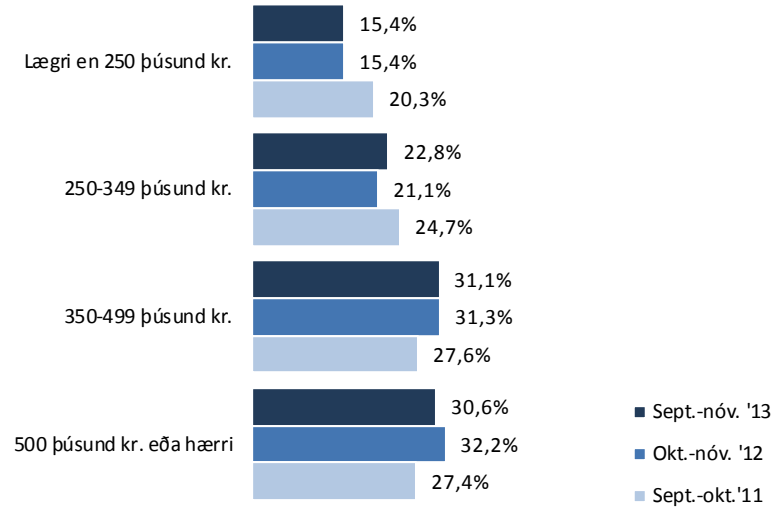

Sp. 27. Hver voru heildarlaun þín fyrir skatta í þínu aðalstarfi fyrir síðasta heila mánuð sem þú vannst?

Greiningar

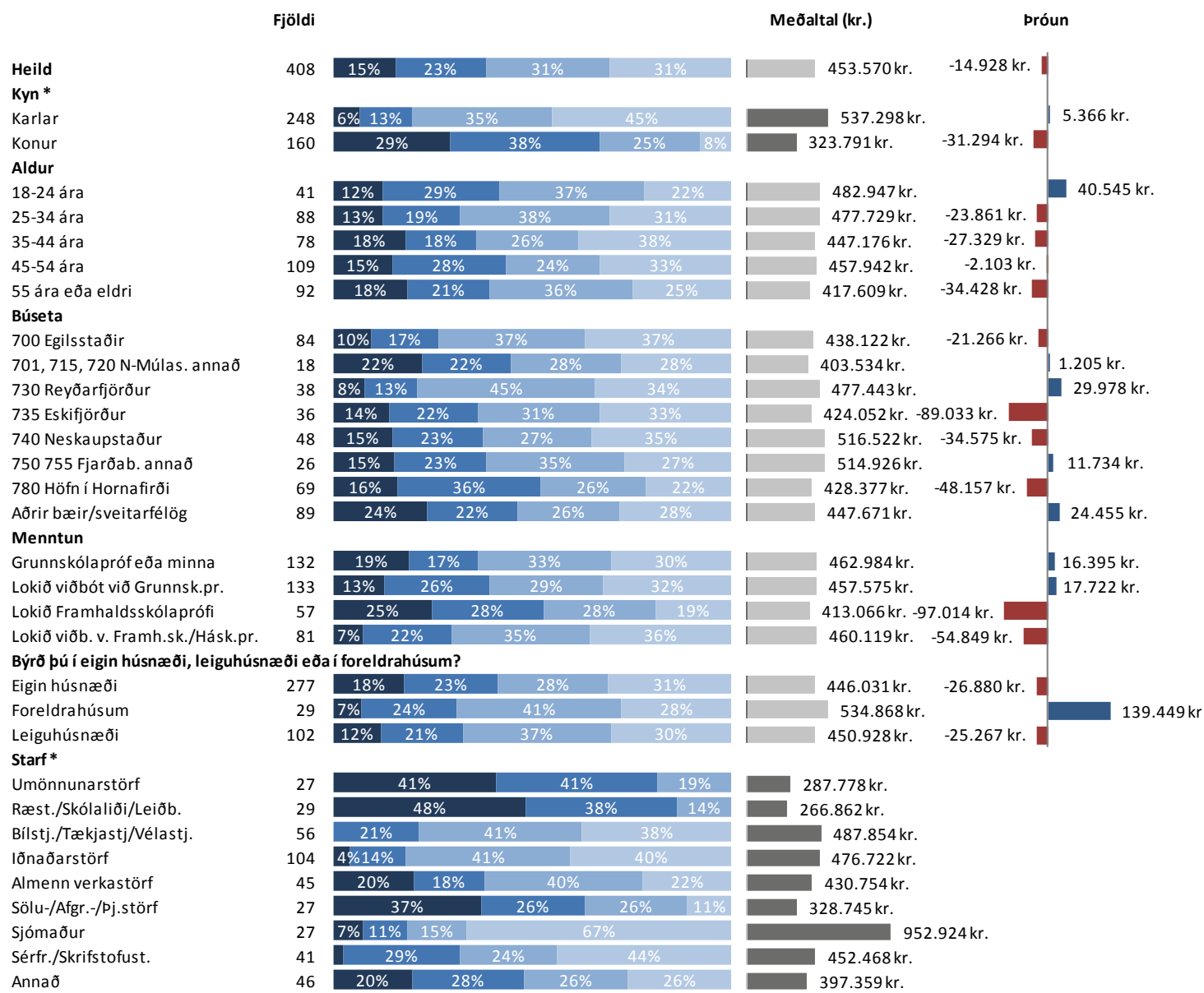

* Marktækur munur á meðaltölum

■ Lægr en 250 þúsund kr. ■ 250-349 þúsund kr. ■ 350-499 þúsund kr. ■ 500 þúsund kr. eða hærr

Sp. 28. Hver voru dagvinnulaun þín fyrir síðasta heila mánuð sem þú vannst í þínu aðalstarfi?

	Fjöldi	%	+/-
Lægri en 200 þúsund kr.	14	5,1	2,6
200-249 þúsund kr.	87	31,6	5,5
250-349 þúsund kr.	124	45,1	5,9
350 þúsund eða hærrí	50	18,2	4,6
Fjöldi svara	275	100,0	
Tóku afstöðu	275	51,4	
Tóku ekki afstöðu	260	48,6	
Fjöldi aðspurðra	535	100,0	
Spurðir	535	78,1	
Ekki spurðir	150	21,9	
Fjöldi svarenda	685	100,0	
Meðaltal	307.527 kr.		
Vikmörk ±	19.561 kr.		
Staðalfrávik	164.472 kr.		
Miðgildi	250.000 kr.		
Tíðasta gildi	300.000 kr.		

Í þessari spurningu eru einungis birt svör þeirra sem voru í 70% starfshlutfalli eða hærra og gáfu upp starf. Laun þeirra sem voru í 70-99% starfshlutfalli eru uppreiknuð miðað við 100% starfshlutfall.

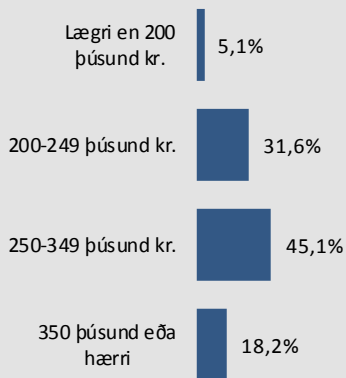

Þróun

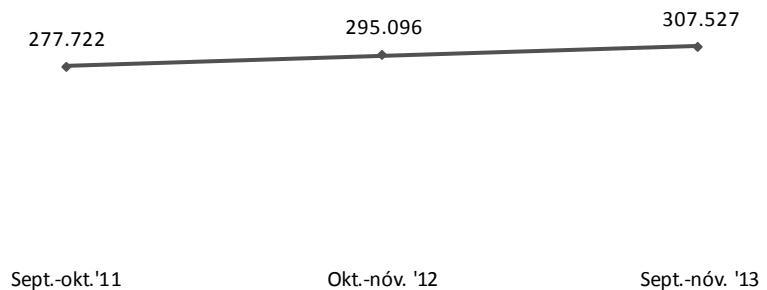
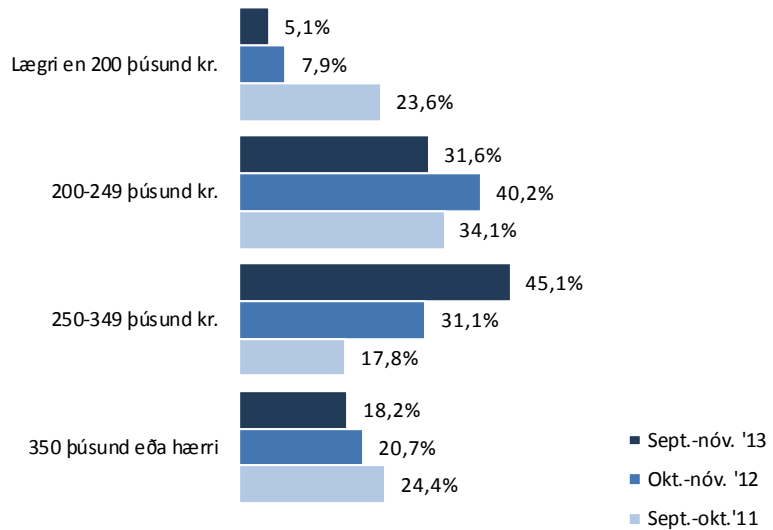

Sp. 28. Hver voru dagvinnulaun þín fyrir síðasta heila mánuð sem þú vannst í þínu aðalstarfi?

Greiningar

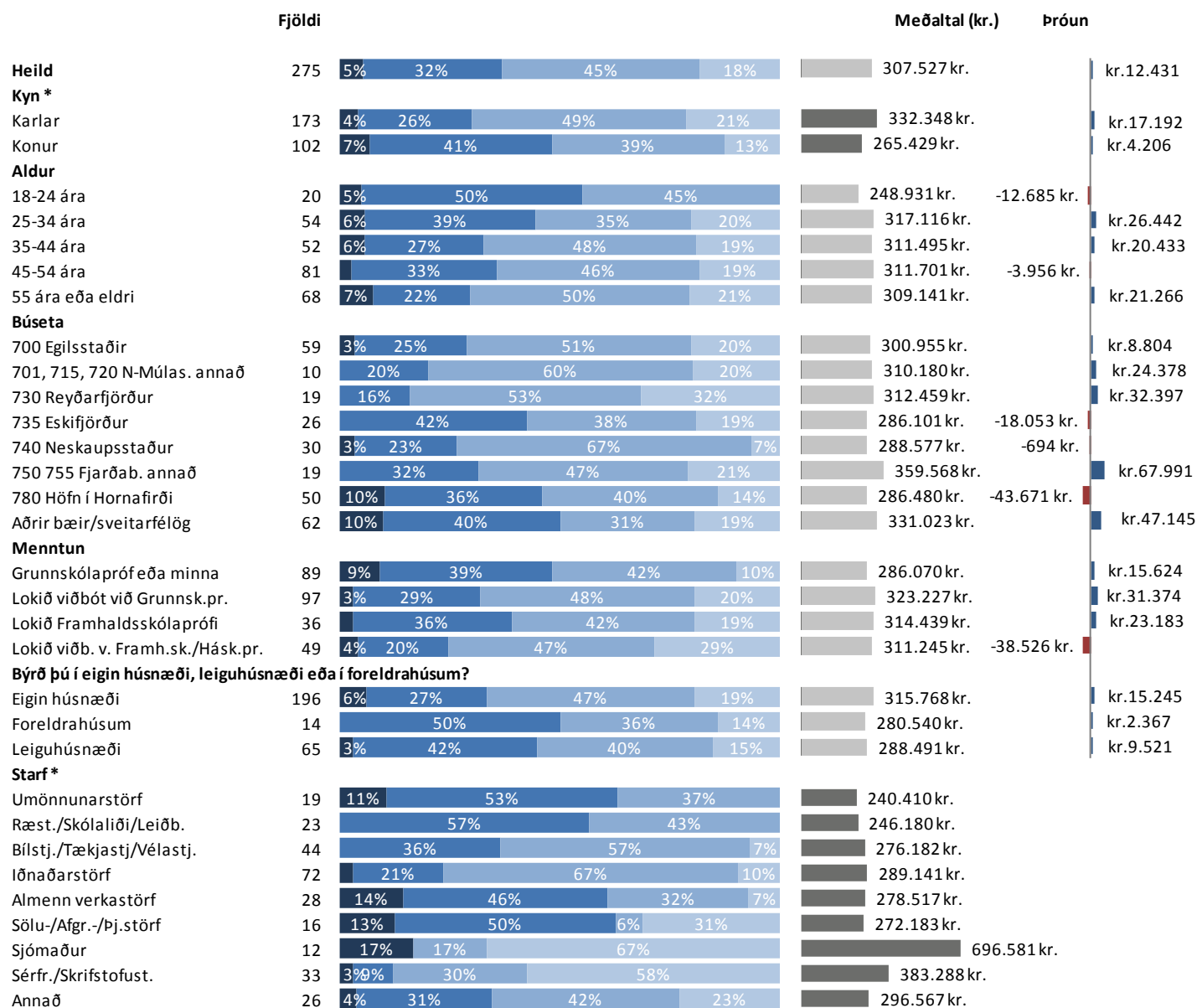

* Marktækur munur á meðaltölum

■ Lægi en 200 þúsund kr. ■ 200-249 þúsund kr. ■ 250-349 þúsund kr. ■ 350 þúsund eða hærr

Sp. 29. Ert þú sátt(ur) eða ósátt(ur) við laun þín?

	Fjöldi	%	+/-
Mjög sátt(ur) (5)	32	5,5	1,8
Frekar sátt(ur) (4)	135	23,1	3,4
Hvorki né (3)	162	27,7	3,6
Frekar ósátt(ur) (2)	155	26,5	3,6
Mjög ósátt(ur) (1)	101	17,3	3,1
Sátt(ur)	167	28,5	3,7
Hvorki né	162	27,7	3,6
Ósátt(ur)	256	43,8	4,0
Fjöldi svara	585	100,0	
Tóku afstöðu	585	93,9	
Tóku ekki afstöðu	38	6,1	
Fjöldi aðspurðra	623	100,0	
Spurðir	623	90,9	
Ekki spurðir	62	9,1	
Fjöldi svarenda	685	100,0	
Meðaltal (1-5)		2,7	
Vikmörk ±		0,1	

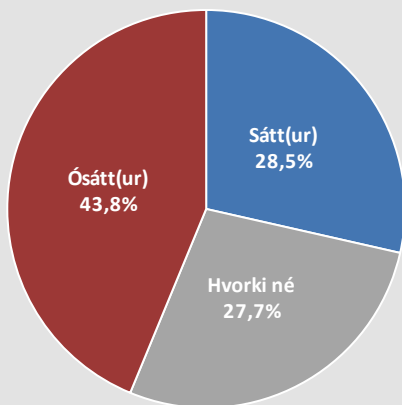

Þeir semeru án atvinnu, á eftirlaunum og í námi (sp. 1) voru ekki spurðir þessarar spurningar.

Þróun

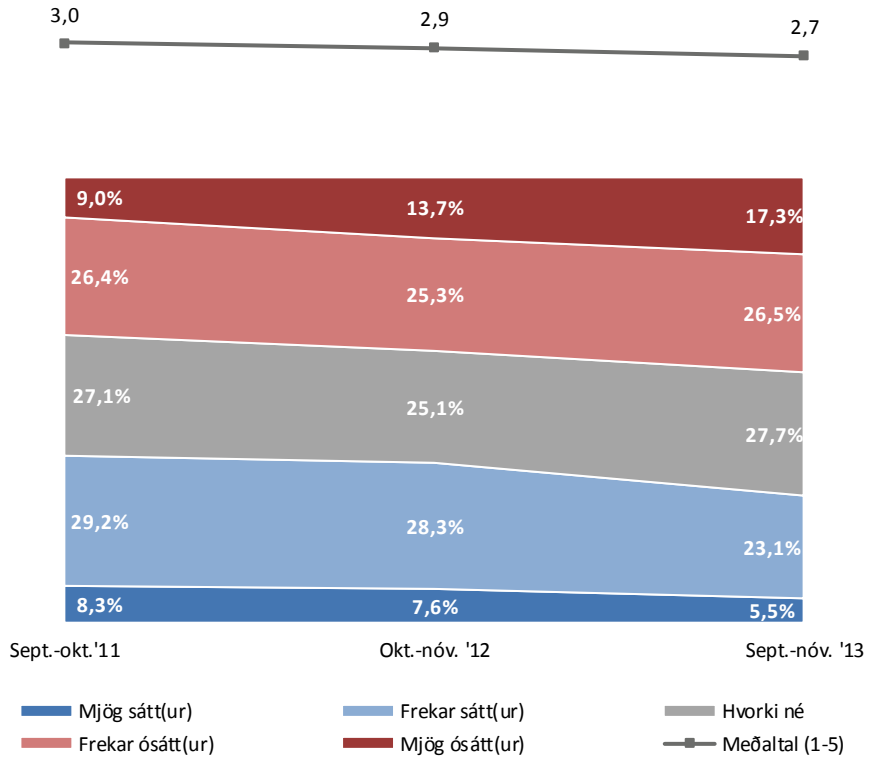

Sp. 29. Ert þú sátt(ur) eða ósátt(ur) við laun þín?

Greiningar



* Marktækur munur á meðaltölum

■ Mjög sátt(ur) ■ Frekar sátt(ur) ■ Hvorki né ■ Frekar ósátt(ur) ■ Mjög ósátt(ur)

Sp. 30. Finnst þér álag þitt í vinnunni hafa aukist, haldist óbreytt eða minnkað á síðustu mánuðum?

	Fjöldi	%	+/-
Minnskað til muna (5)	5	0,9	0,7
Minnskað eitthvað (4)	21	3,6	1,5
Haldist óbreytt (3)	248	42,5	4,0
Aukist eitthvað (2)	190	32,5	3,8
Aukist til muna (1)	120	20,5	3,3
Minnskað	26	4,5	1,7
Haldist óbreytt	248	42,5	4,0
Aukist	310	53,1	4,0
Fjöldi svara	584	100,0	
Tóku afstöðu	584	93,7	
Tóku ekki afstöðu	39	6,3	
Fjöldi aðspurðra	623	100,0	
Spurðir	623	90,9	
Ekki spurðir	62	9,1	
Fjöldi svarenda	685	100,0	
Meðaltal (1-5)		2,3	
Vikmörk ±		0,1	

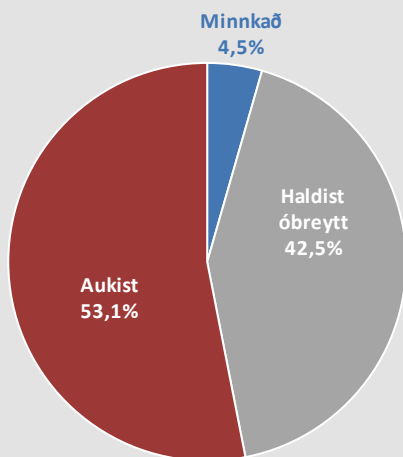

Þeir semeru án atvinnu, á eftirlaunum og í námi (sp. 1) voru ekki spurðir þessarar spurningar.

Þróun

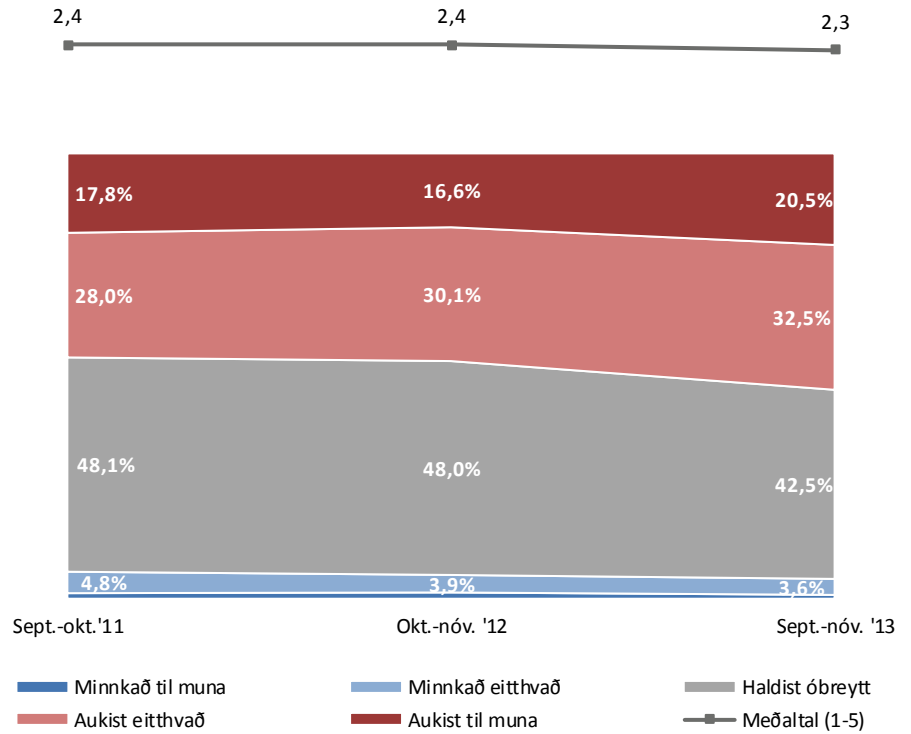

Sp. 30. Finnst þér álag þitt í vinnunni hafa aukist, haldist óbreytt eða minnkað á síðustu mánuðum?

Greiningar

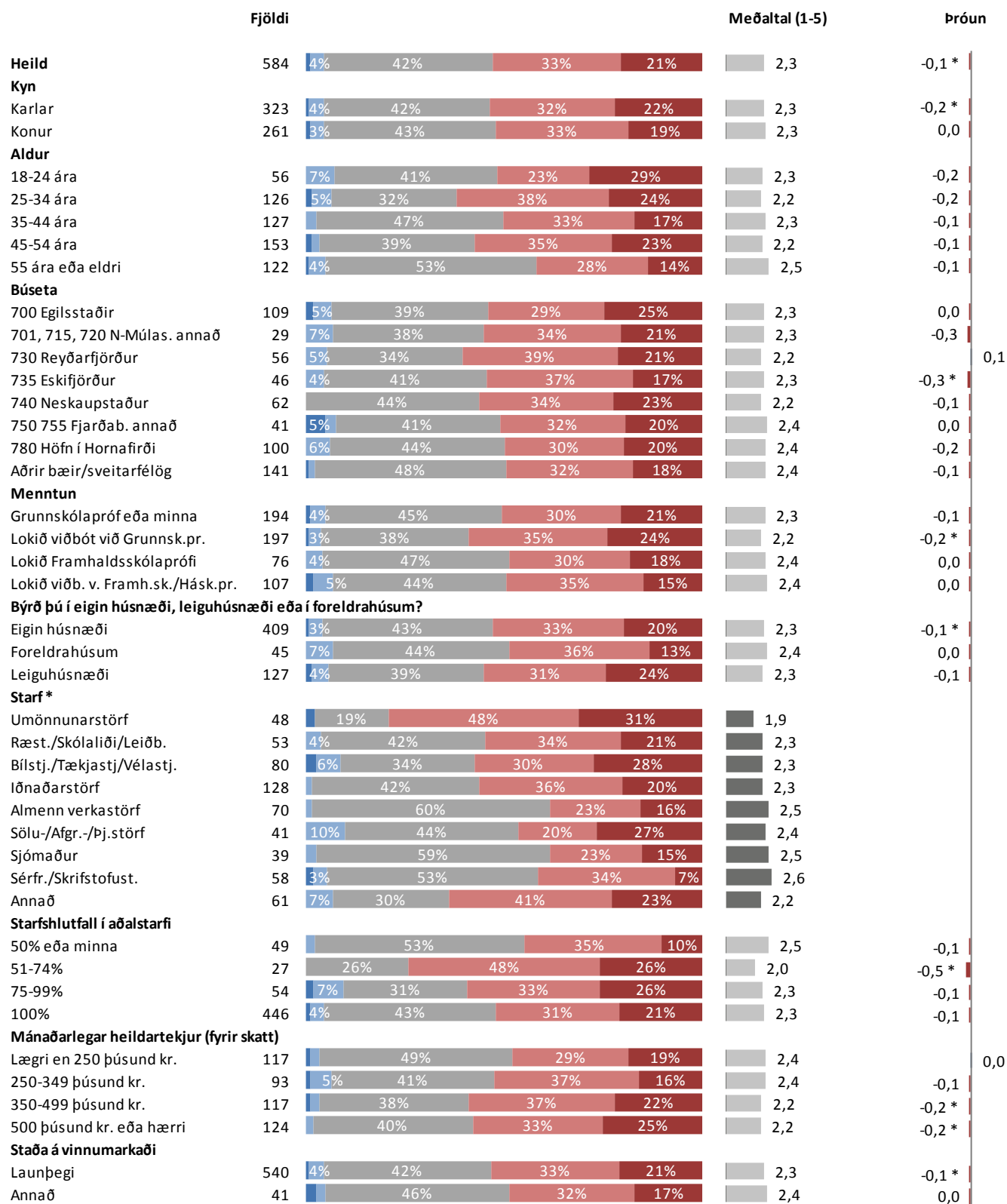

* Marktækur munur á meðaltölum

■ Minnkað til muna ■ Minnkað eitthvað ■ Haldist óbreytt ■ Aukist eitthvað ■ Aukist til muna

Sp. 31. Varst þú frá vinnu einn dag eða meira vegna eigin veikinda/vinnuslyss á síðustu 3 mánuðum?

	Fjöldi	%	+/-
Já	201	34,3	3,8
Nei	385	65,7	3,8
Fjöldi svara	586	100,0	
Tóku afstöðu	586	94,1	
Tóku ekki afstöðu	37	5,9	
Fjöldi aðspurðra	623	100,0	
Spurðir	623	90,9	
Ekki spurðir	62	9,1	
Fjöldi svarenda	685	100,0	

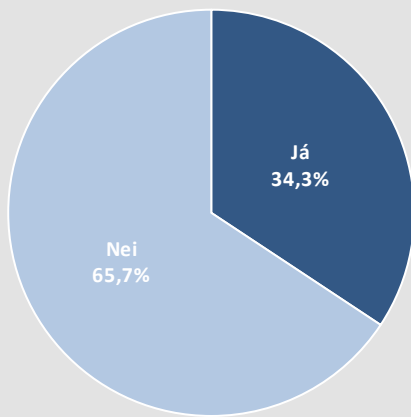

Þeir semeru án atvinnu, á eftirlaunum og í námi (sp. 1) voru ekki spurðir þessarar spurningar.

Þróun

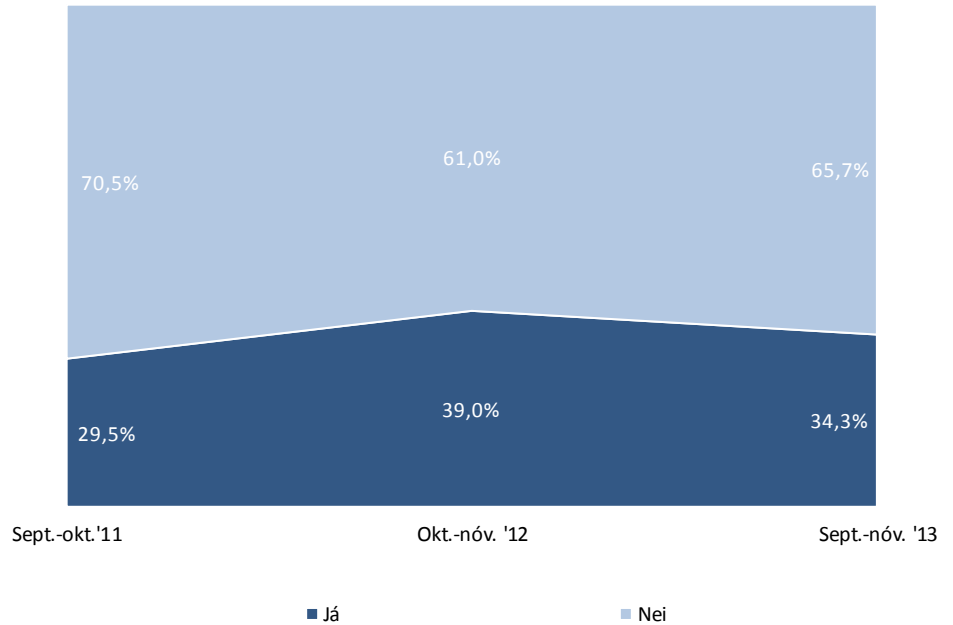

Sp. 31. Varst þú frá vinnu einn dag eða meira vegna eigin veikinda/vinnuslyss á síðustu 3 mánuðum?

Greiningar

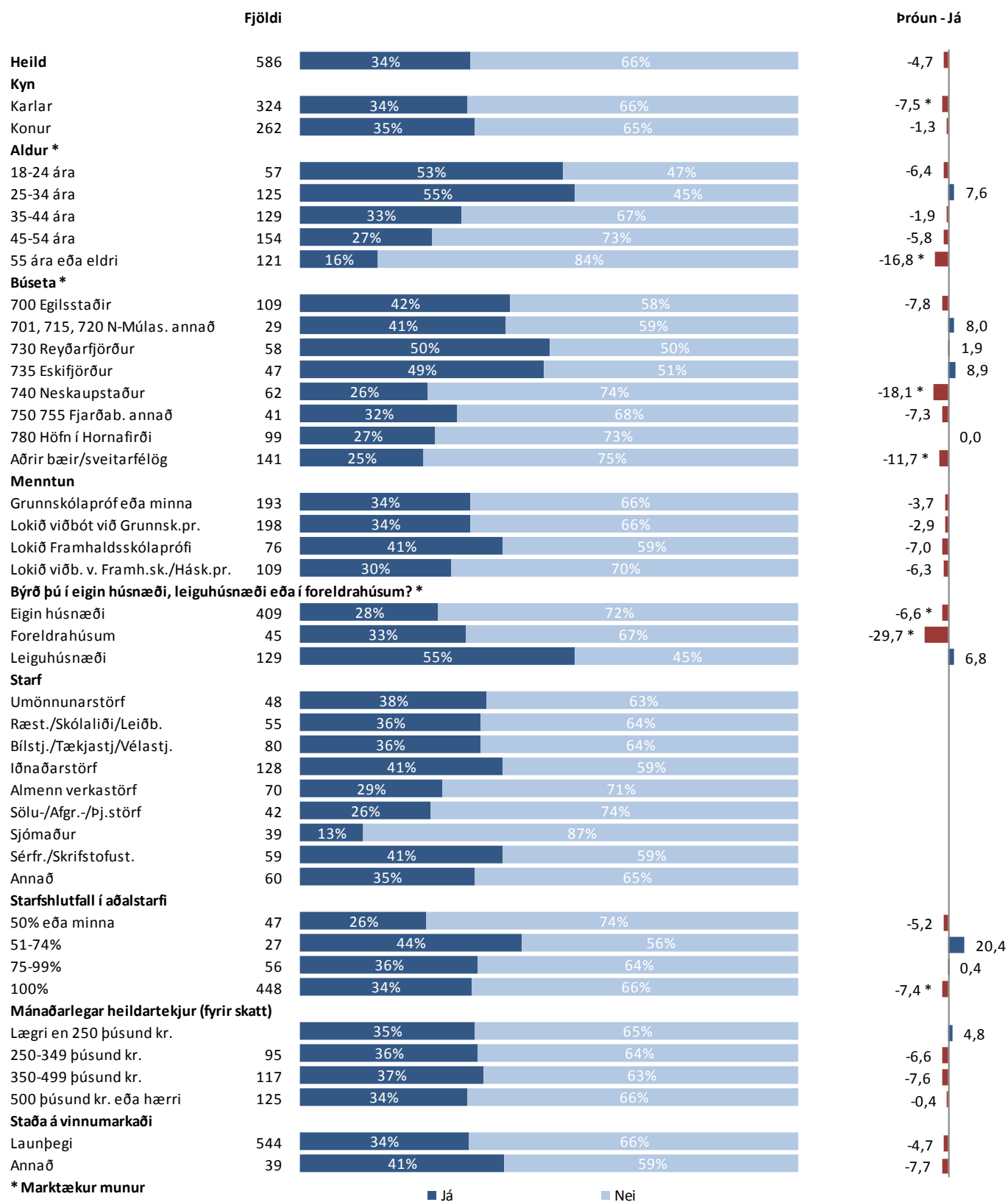

* Marktækur munur

■ Já ■ Nei

Sp. 32. Hefur þú mikinn eða lítinn áhuga á að afla þér menntunar á framhaldsskólastigi ef sérstök námskeið yrðu sniðin að fólki á vinnumarkaði í samvinnu við skóla, stéttarfélög og fyrirtæki?

	Fjöldi	%	+/-
Mjög mikinn (5)	136	22,3	3,3
Frekar mikinn (4)	168	27,5	3,5
Hvorki né (3)	160	26,2	3,5
Frekar lítinn (2)	70	11,5	2,5
Mjög lítinn (1)	76	12,5	2,6
Mikinn	304	49,8	4,0
Hvorki né	160	26,2	3,5
Lítinn	146	23,9	3,4
Fjöldi svara	610	100,0	
Tóku afstöðu	610	89,1	
Tóku ekki afstöðu	75	10,9	
Fjöldi svarenda	685	100,0	
Meðaltal (1-5)	3,4		
Vikmörk ±	0,1		

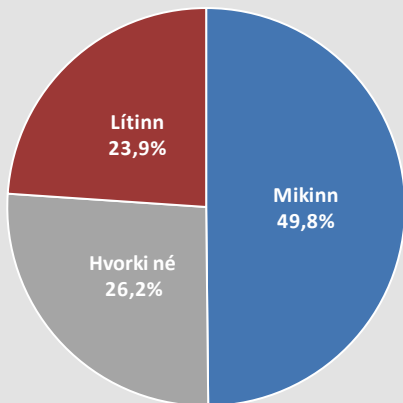

Þróun

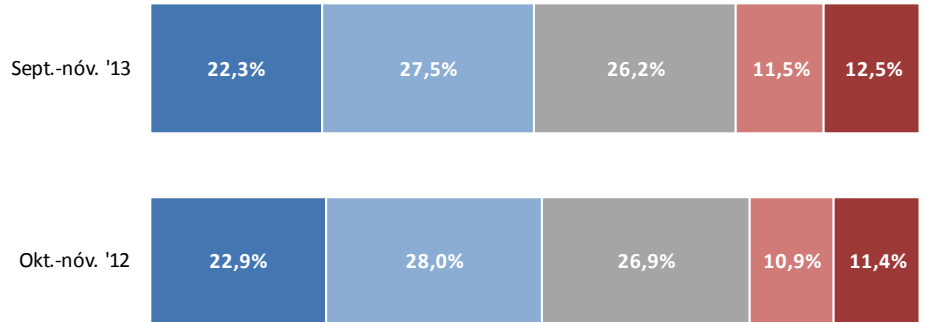

■ Mjög mikinn ■ Frekar mikinn ■ Hvorki né ■ Frekar lítinn ■ Mjög lítinn

Sp. 32. Hefur þú mikinn eða lítinn áhuga á að afla þér menntunar á framhaldsskólastigi ef sérstök námskeið yrðu sniðin að fólki á vinnumarkaði í samvinnu við skóla, stéttarfélög og fyrirtæki?

Greiningar

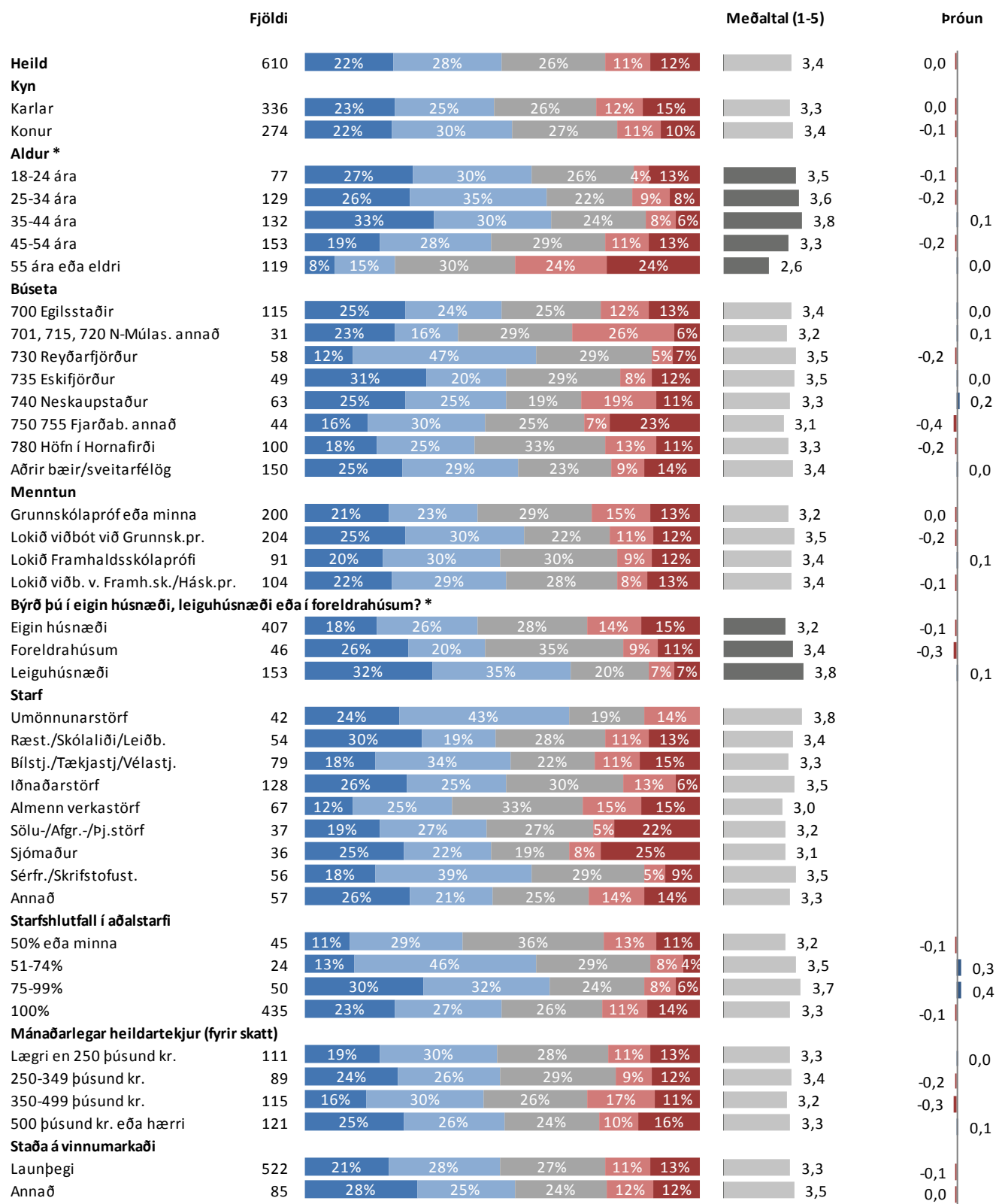

* Marktækur munur á meðaltölum

■ Mjög mikinn ■ Frekar mikinn ■ Hvorki né ■ Frekar lítinn ■ Mjög lítinn

Sp. 33. Þekkir þú VIRK starfsendurhæfingarsjóð mjög vel, nokkuð vel, ekki vel, eða alls ekkert?

	Fjöldi	%	+/-
Mjög vel	22	3,5	1,4
Nokkuð vel	63	9,9	2,3
Ekki vel	160	25,2	3,4
Alls ekkert	391	61,5	3,8
Fjöldi svara	636	100,0	
Tóku afstöðu	636	92,8	
Tóku ekki afstöðu	49	7,2	
Fjöldi svarenda	685	100,0	

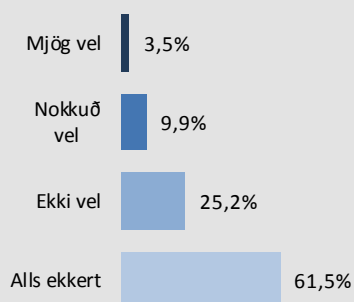

Þróun

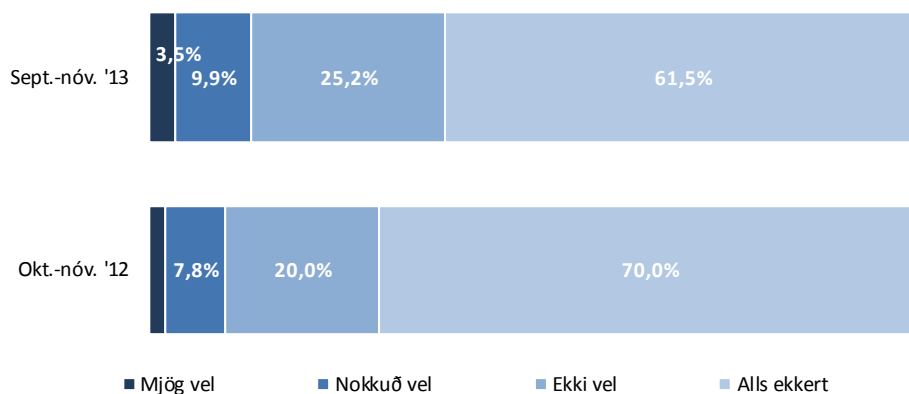

Sp. 33. Þekkir þú VIRK starfsendurhæfingarsjóð mjög vel, nokkuð vel, ekki vel, eða alls ekkert?

Greiningar

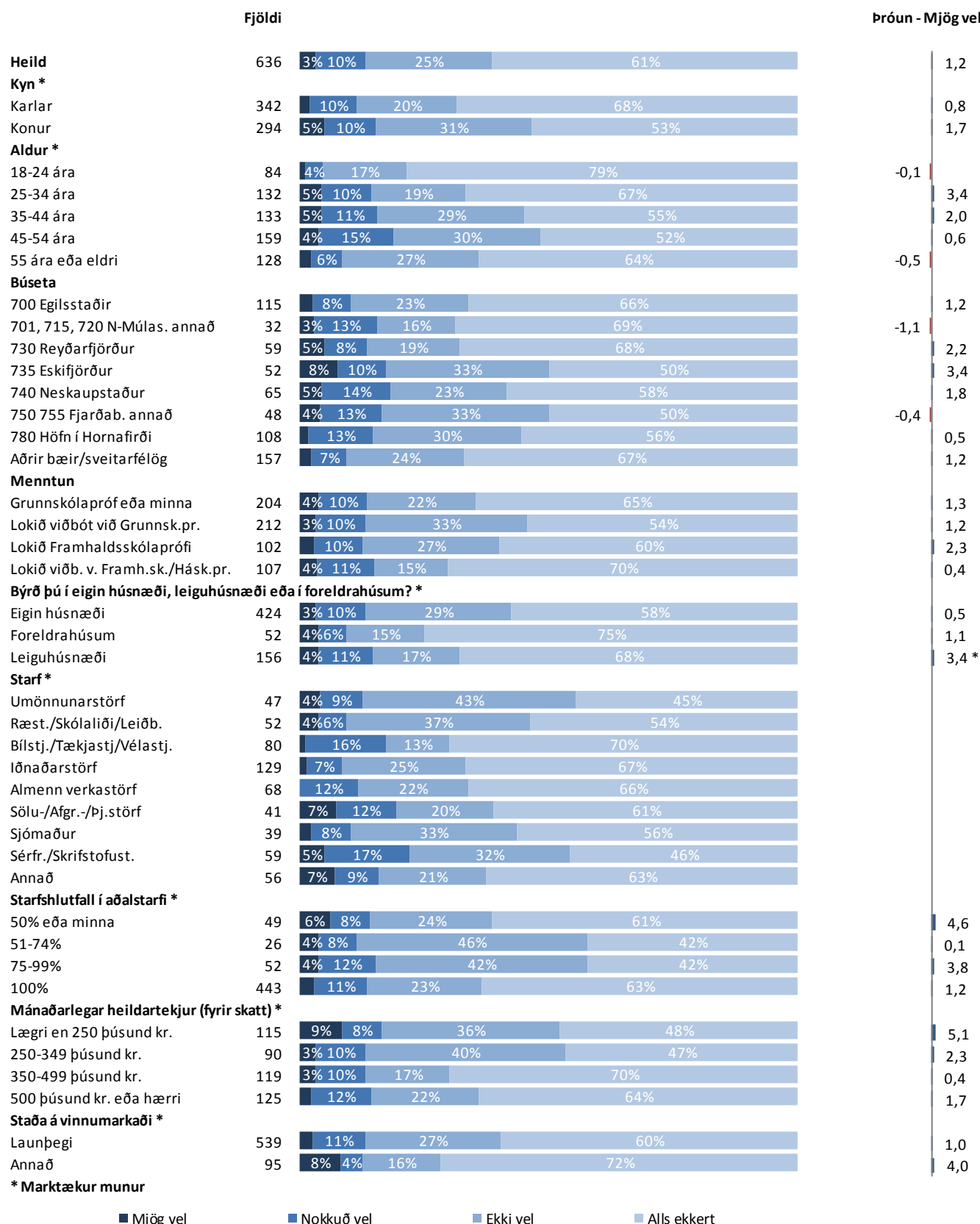

■ Mjög vel

■ Nokkuð vel

■ Ekki vel

■ Alls ekkert

Sp. 34. Hversu mikla eða litla möguleika telur þú vera á starfsendurhæfingu á svæðinu?

	Fjöldi	%	+/-
Mjög mikla (5)	26	5,3	2,0
Frekar mikla (4)	137	27,7	3,9
Hvorki mikla né litla (3)	164	33,2	4,2
Frekar litla (2)	104	21,1	3,6
Mjög litla (1)	63	12,8	2,9
Mikla	163	33,0	4,1
Hvorki mikla né litla	164	33,2	4,2
Litla	167	33,8	4,2
Fjöldi svara	494	100,0	
Tóku afstöðu	494	72,1	
Tóku ekki afstöðu	191	27,9	
Fjöldi svarenda	685	100,0	
Meðaltal (1-5)	2,9		
Vikmörk ±	0,1		

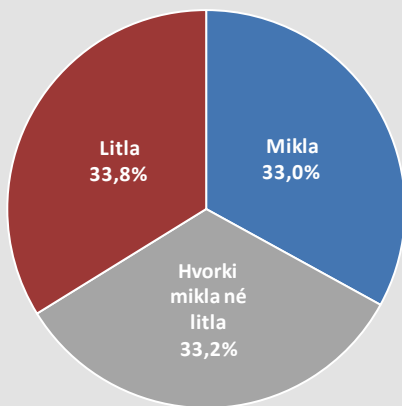

Þróun

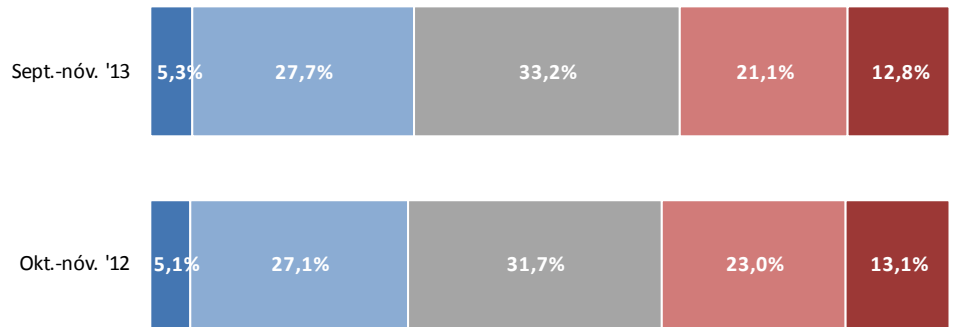

■ Mjög mikla ■ Frekar mikla ■ Hvorki mikla né litla ■ Frekar litla ■ Mjög litla

Sp. 34. Hversu mikla eða litla möguleika telur þú vera á starfsendurhæfingu á svæðinu?

Greiningar

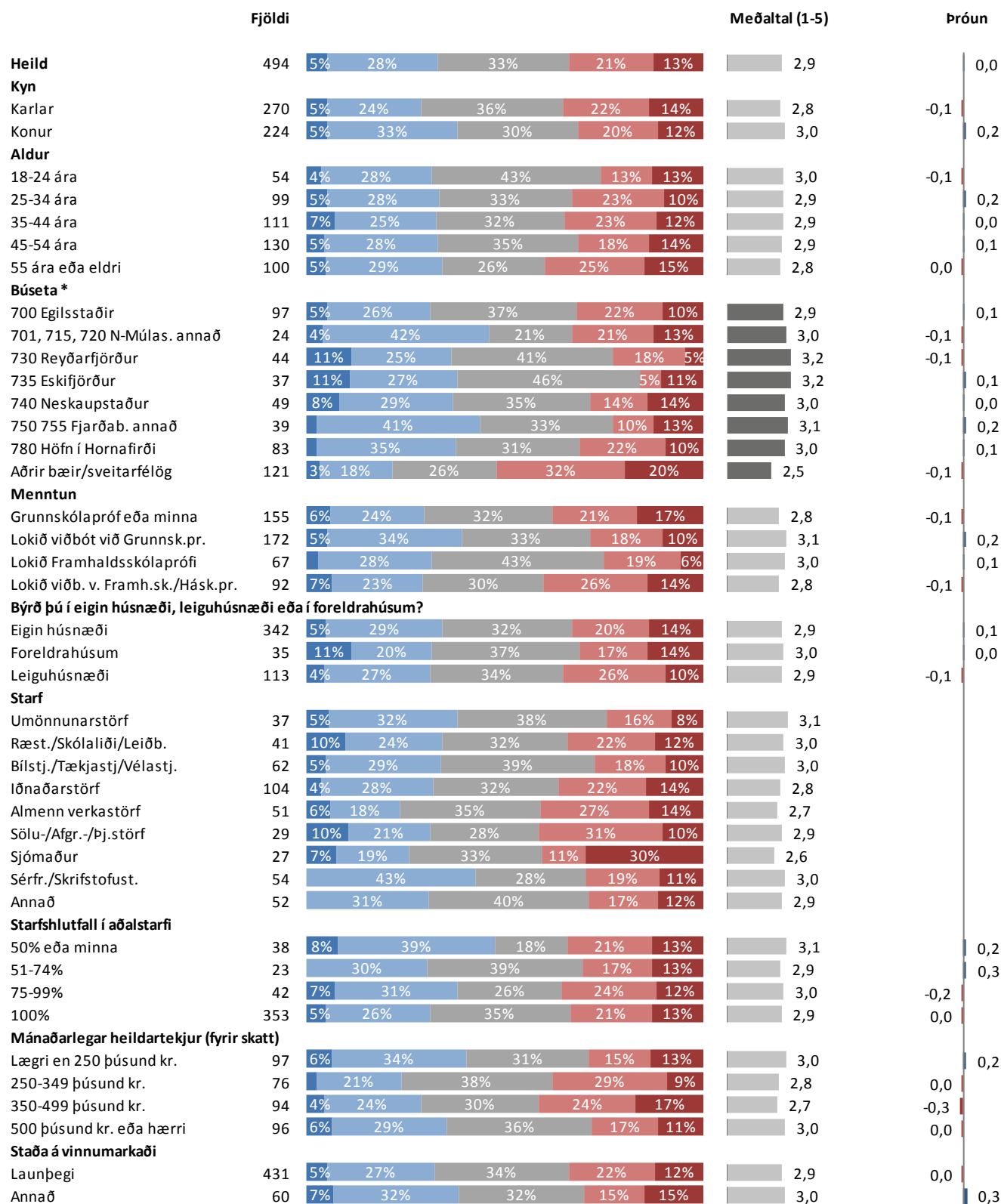

* Marktækur munur á meðaltölu

■ Mjög mikla ■ Frekar mikla ■ Hvorki mikla né litla ■ Frekar litla ■ Mjög litla

Sp. 35. Ertu sátt(ur) eða ósátt(ur) við AFL Starfsgreinafélag?

	Fjöldi	%	+/-
Mjög sátt(ur) (5)	114	19,9	3,3
Frekar sátt(ur) (4)	226	39,5	4,0
Hvorki né (3)	164	28,7	3,7
Frekar ósátt(ur) (2)	44	7,7	2,2
Mjög ósátt(ur) (1)	24	4,2	1,6
Sátt(ur)	340	59,4	4,0
Hvorki né	164	28,7	3,7
Ósátt(ur)	68	11,9	2,7
Fjöldi svara	572	100,0	
Tóku afstöðu	572	91,8	
Tóku ekki afstöðu	51	8,2	
Fjöldi aðspurðra	623	100,0	
Spurðir	623	90,9	
Ekki spurðir	62	9,1	
Fjöldi svarenda	685	100,0	
Meðaltal (1-5)		3,6	
Vikmörk ±		0,1	

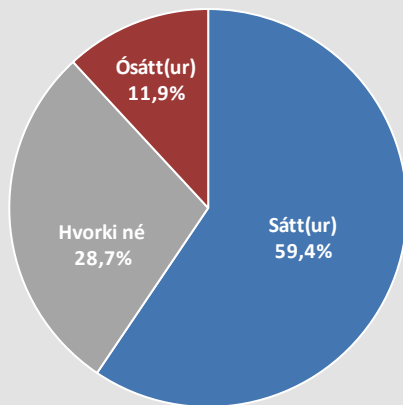

Þeir sem eru án atvinnu, á eftirlaunum og í námi (sp. 1) voru ekki spurðir þessarar spurningar.

Þróun

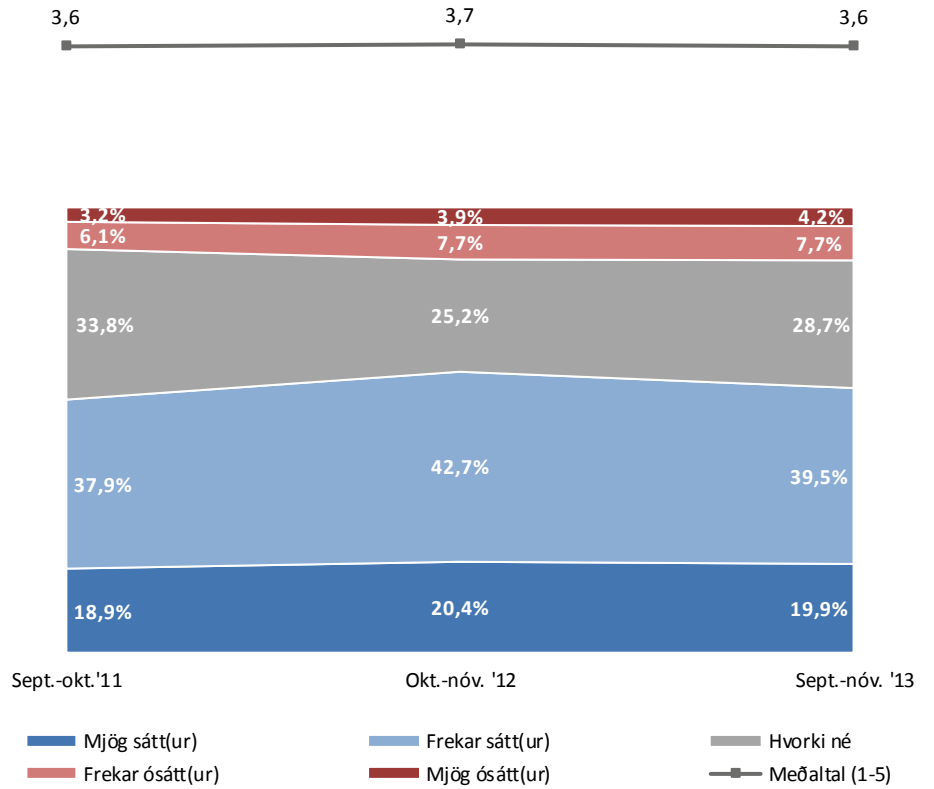

Sp. 35. Ertu sátt(ur) eða ósátt(ur) við AFL Starfsgreinafélag?

Greiningar

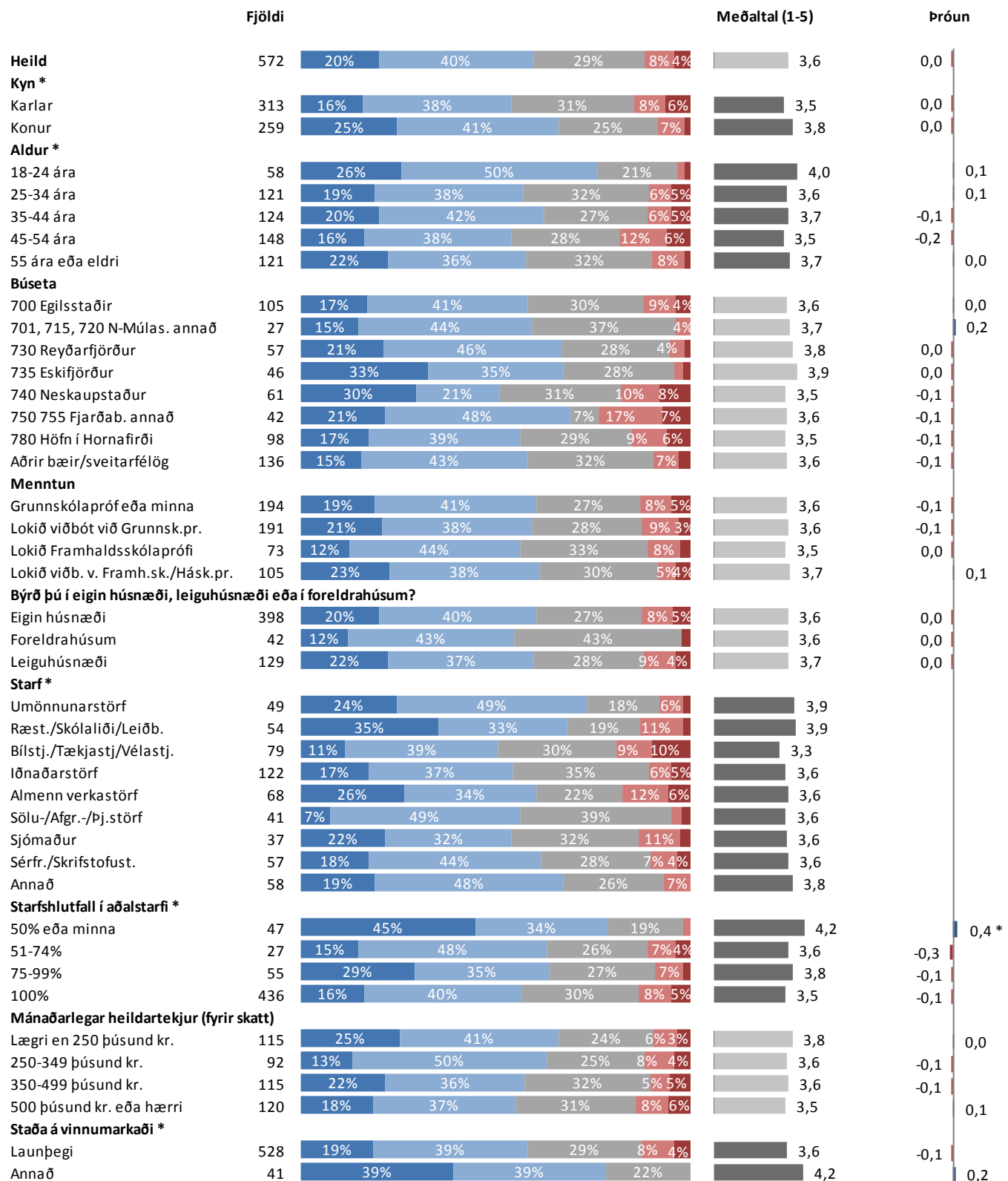

* Marktækur munur á meðaltölum

■ Mjög sátt(ur) ■ Frekar sátt(ur) ■ Hvorki né ■ Frekar ósátt(ur) ■ Mjög ósátt(ur)

Sp. 36. Hefur þú nýtt þér eitthvað af eftirfarandi á síðustu 12 mánuðum hjá AFLi Starfsgreinafélagi?

	Fjöldi	%	+/-
Já, þjónustu frá orlofssjóði	172	27,4	3,5
Já, upplýsingar af heimasíðu	102	16,2	2,9
Já, sjúkrasjóð	100	15,9	2,9
Já, heilsueflingarstyrk	83	13,2	2,6
Já, námskeið eða fræðslusjóðsstyrk	68	10,8	2,4
Já, aðstoð við kjaramál	33	5,3	1,7
Já, fréttablað	33	5,3	1,7
Já, lögfræðiþjónustu	4	0,6	0,6
Já, annað	4	0,6	0,6
Nei, hef ekki nýtt mér þjónustu AFLs á sl. 12 mánuðum	268	42,7	3,9
Fjöldi svara	867		
Tóku afstöðu	628	91,7	
Tóku ekki afstöðu	57	8,3	
Fjöldi svarenda	685	100,0	

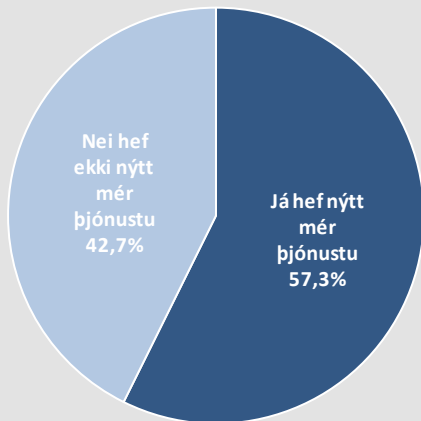

Í þessari spurningu mátti nefna fleiri en einn svarmöguleika. Hlutfallstölur eru því reiknaðar eftir fjölda þeirra sem tóku afstöðu en ekki fjölda svara.

Próun

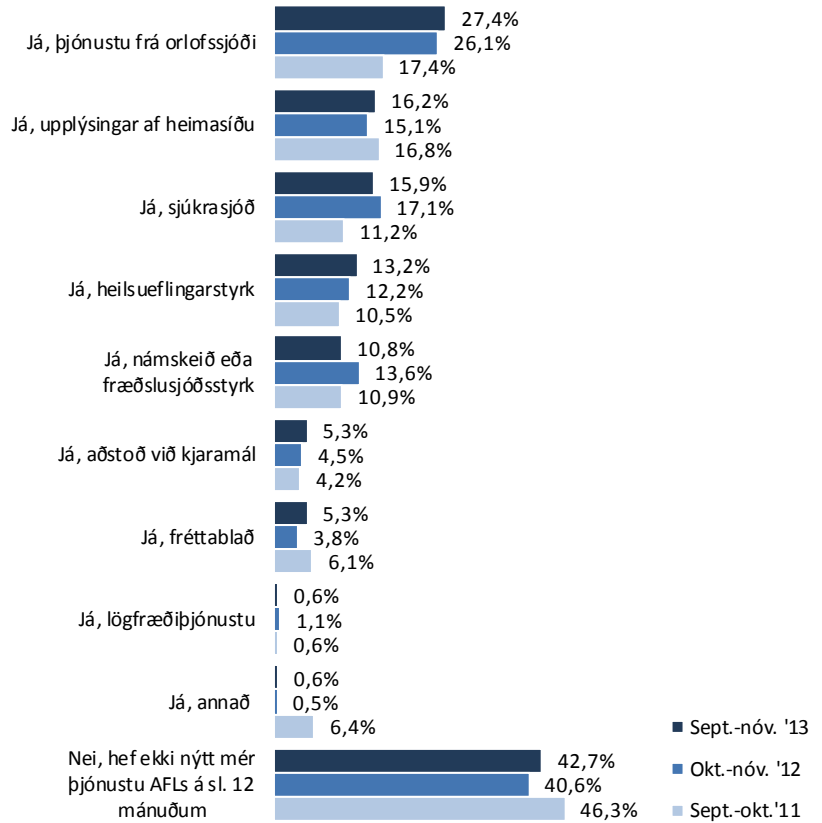

Greiningar

	Fjöldi	Já, þjónusta frá orlofssjóði	Já, upplýsingar af heimasíðu	Já, sjúkrasjóð	Já, heilsueflingarsstyrk	Já, námskeið eða fræðslu-sjóðsstyrk	Já, fréttablað	Já, annað	Nei, hef ekki nýtt mér þjónustu AFLs á sl. 12 mánuðum	Já, hef nýtt mér
Heild	628	27%	16%	16%	13%	11%	5%	6%	43%	57%
Kyn										
Karlar	333	27%	14%	11%	11%	8%	5%	5%	48%	52%
Konur	295	28%	19%	22%	16%	14%	6%	7%	36%	64%
Aldur										
18-24 ára	84	14%	15%	14%	20%	21%		12%	45%	55%
25-34 ára	132	28%	14%	13%	8%	12%	4%	10%	44%	56%
35-44 ára	131	36%	21%	21%	15%	11%	3%	4%	38%	62%
45-54 ára	155	37%	19%	14%	16%	7%	7%	6%	37%	63%
55 ára eða eldri	126	15%	11%	18%	8%	6%	10%	2%	51%	49%
Búseta										
700 Egilsstaðir	114	24%	14%	15%	13%	13%	4%	7%	45%	55%
701, 715, 720 N-Múlas. annað	33	9%	12%	6%	6%	3%	6%	3%	67%	33%
730 Reyðarfjörður	61	33%	20%	11%	15%	5%	3%	11%	43%	57%
735 Eskifjörður	49	35%	12%	16%	20%	10%	8%	14%	39%	61%
740 Neskaupstaður	64	30%	17%	5%	14%	6%	5%		47%	53%
750 755 Fjarðab. annað	47	26%	19%	11%	11%	15%	4%	4%	45%	55%
780 Höfn í Hornafirði	105	29%	17%	27%	15%	18%	5%	8%	30%	70%
Aðrir bæir/sveitarfélög	155	28%	17%	19%	11%	9%	6%	5%	43%	57%
Menntun										
Grunnskólapróf eða minna	197	27%	14%	15%	10%	7%	3%	3%	46%	54%
Lokið viðbót við Grunnsk.pr.	209	26%	18%	18%	13%	13%	8%	8%	40%	60%
Lokið Framhaldsskólaprófi	98	26%	13%	11%	26%	14%	2%	12%	41%	59%
Lokið viðb. v. Framh.sk./Hásk.pr.	113	29%	19%	16%	8%	12%	8%	5%	43%	57%
Þýð þú í eigin húsnæði, leiguhúsnæði eða í foreldrahúsum?										
Eigin húsnæði	416	31%	18%	16%	13%	9%	6%	5%	42%	58%
Foreldrahúsum	52	12%	10%	17%	12%	13%		6%	58%	42%
Leiguhúsnæði	156	23%	14%	17%	15%	13%	6%	10%	40%	60%
Starf										
Umönnunarstörf	47	17%	19%	28%	23%	28%	6%	4%	26%	74%
Ræst./Skólaliði/Leiðb.	55	35%	16%	24%	18%	13%	2%	11%	29%	71%
Bílstj./Tækjastj/Vélastj.	79	29%	10%	6%	8%	5%	3%	6%	56%	44%
Iðnaðarstörf	126	27%	20%	13%	13%	10%	8%	4%	44%	56%
Almenn verkastörf	68	25%	16%	18%	10%	4%	10%	6%	44%	56%
Sölu-/Afgr.-/Þj.störf	40	18%	5%	10%	18%	10%		10%	55%	45%
Sjómaður	37	32%	19%	5%	14%	3%		3%	49%	51%
Sérfr./Skrifstofust.	56	48%	29%	29%	20%	13%	4%		25%	75%
Annað	59	22%	10%	15%	7%	8%	8%	5%	49%	51%
Starfshlutfall í aðalstarfi										
50% eða minna	49	27%	18%	20%	18%	16%	4%	4%	37%	63%
51-74%	26	12%	23%	31%	15%	19%	12%	12%	38%	62%
75-99%	57	35%	16%	19%	19%	21%	7%	9%	23%	77%
100%	434	29%	16%	14%	12%	7%	5%	5%	46%	54%
Mánaðarlegar heildartekjur (fyrir skatt)										
Læгри en 250 þúsund kr.	116	24%	15%	16%	15%	15%	5%	9%	40%	60%
250-349 þúsund kr.	92	20%	13%	23%	16%	11%	12%	5%	42%	58%
350-499 þúsund kr.	118	31%	15%	15%	10%	8%	3%	6%	47%	53%
500 þúsund kr. eða hærri	122	38%	22%	10%	17%	8%	4%	6%	36%	64%
Staða á vinnumarkaði										
Launþegi	531	27%	17%	15%	13%	9%	6%	5%	43%	57%
Annað	94	27%	15%	19%	15%	20%	3%	14%	38%	62%

Þar sem prósentur eru feitlettraðar og litaðar með bláu er marktækur munur á milli hópa

Sp. 37. Hversu ánægð(ur) eða óánægð(ur) ertu með þjónustu AFLs Starfsgreinafélags á heildina litið?

	Fjöldi	%	+/-
Mjög ánægð(ur) (5)	122	20,0	3,2
Frekar ánægð(ur) (4)	269	44,1	3,9
Hvorki né (3)	170	27,9	3,6
Frekar óánægð(ur) (2)	36	5,9	1,9
Mjög óánægð(ur) (1)	13	2,1	1,1
Ánægð(ur)	391	64,1	3,8
Hvorki né	170	27,9	3,6
Óánægð(ur)	49	8,0	2,2
Fjöldi svara	610	100,0	
Tóku afstöðu	610	89,1	
Tóku ekki afstöðu	75	10,9	
Fjöldi svarenda	685	100,0	
Meðaltal (1-5)	3,7		
Vikmörk ±	0,1		

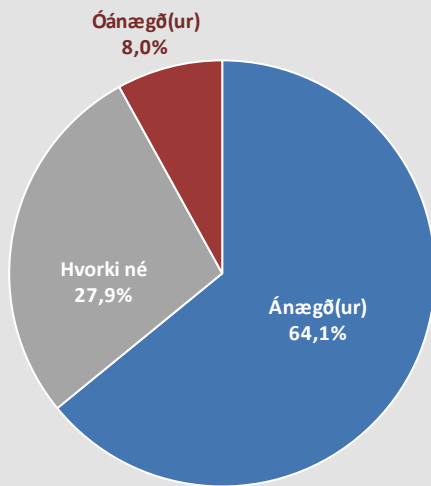

Þróun

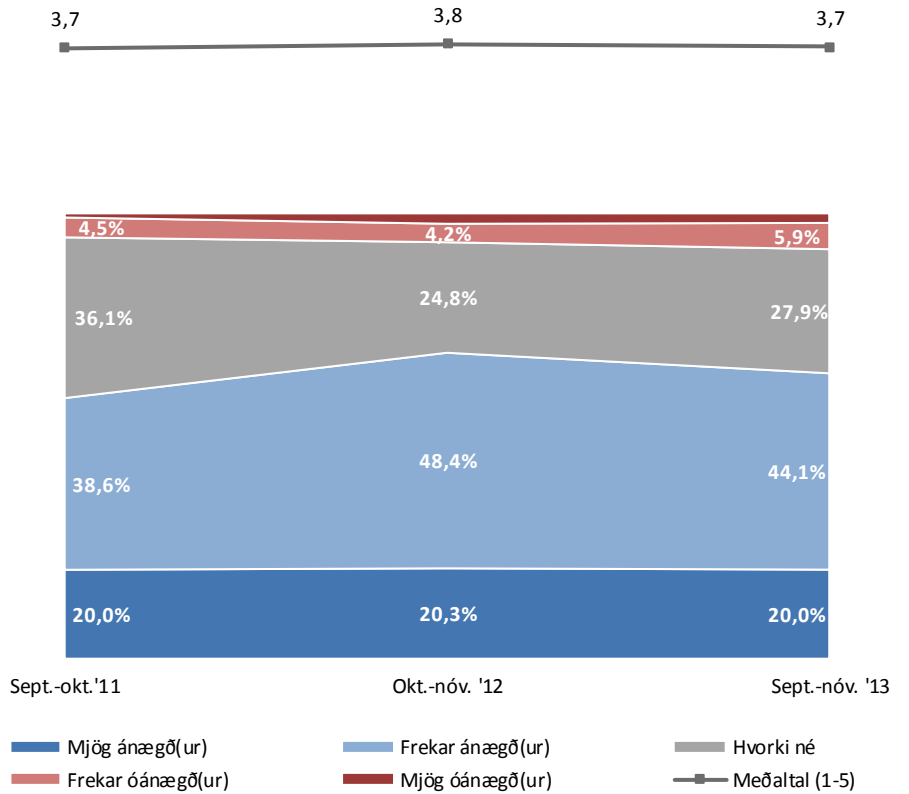

Sp. 37. Hversu ánægð(ur) eða óánægð(ur) ertu með þjónustu AFLs Starfsgreinafélags á heildina litið?

Greiningar

	Fjöldi	Stærðir				Meðaltal (1-5)	Þróun
Heild	610	20%	44%	28%	6%	3,7	-0,1
Kyn *							
Karlar	324	18%	41%	31%	7%	3,6	-0,1
Konur	286	23%	48%	24%	5%	3,9	-0,1
Aldur							
18-24 ára	82	23%	51%	23%		4,0	0,1
25-34 ára	125	20%	42%	34%	4%	3,8	0,1
35-44 ára	126	19%	46%	28%	4%	3,7	-0,1
45-54 ára	149	20%	44%	23%	9%	3,7	-0,1
55 ára eða eldri	128	19%	41%	31%	8%	3,7	-0,2
Búseta							
700 Egilsstaðir	110	17%	46%	27%	6%	3,7	-0,1
701, 715, 720 N-Múlas. annað	31	6%	45%	48%		3,6	-0,1
730 Reyðarfjörður	56	23%	46%	27%		3,9	0,0
735 Eskifjörður	50	28%	40%	26%	4%	3,9	-0,1
740 Neskaupstaður	64	30%	30%	31%	8%	3,8	0,0
750 755 Fjarðab. annað	45	31%	44%	16%	4%	3,9	0,0
780 Höfn í Hornafirði	104	17%	38%	30%	13%	3,6	-0,1
Aðrir bæir/sveitarfélög	150	15%	53%	26%	4%	3,8	-0,1
Menntun							
Grunnskólapróf eða minna	202	18%	47%	28%	5%	3,7	-0,1
Lokið viðbót við Grunnsk.pr.	199	19%	48%	23%	9%	3,7	-0,1
Lokið Framhaldsskólaprófi	96	19%	41%	36%	4%	3,7	0,0
Lokið viðb. v. Framh.sk./Hásk.pr.	101	24%	37%	33%	4%	3,7	0,0
Byrð þú í eigin húsnæði, leiguhúsnæði eða í foreldrahúsum?							
Eigin húsnæði	405	20%	44%	27%	6%	3,7	-0,1
Foreldrahúsum	49	18%	45%	33%	4%	3,8	0,1
Leiguhúsnæði	154	21%	44%	29%	5%	3,8	0,0
Starf *							
Umönnunarstörf	47	23%	55%	15%	6%	4,0	
Ræst./Skólaliði/Leiðb.	50	34%	48%	10%	6%	4,1	
Bílstj./Tækjastj./Vélastj.	74	14%	39%	34%	8%	3,5	
Iðnaðarstörf	120	17%	43%	33%	4%	3,7	
Almenn verkastörf	68	24%	37%	28%	9%	3,7	
Sölu-/Afgr.-/þj.störf	39	10%	46%	33%	10%	3,6	
Sjómaður	37	22%	41%	30%	5%	3,7	
Sérfr./Skrifstofust.	56	20%	39%	38%		3,7	
Annað	55	16%	53%	25%	5%	3,8	
Starfshlutfall í aðalstarfi *							
50% eða minna	45	29%	58%	11%		4,1	0,3 *
51-74%	25	28%	44%	20%	8%	3,9	-0,2
75-99%	51	33%	41%	18%	8%	4,0	0,0
100%	423	16%	43%	32%	6%	3,6	-0,1
Mánaðarlegar heildartekjur (fyrir skatt)							
Lægr en 250 þúsund kr.	109	25%	45%	24%	6%	3,9	0,0
250-349 þúsund kr.	91	14%	53%	26%	7%	3,7	-0,1
350-499 þúsund kr.	113	21%	38%	33%	5%	3,7	-0,2
500 þúsund kr. eða hærri	116	19%	41%	30%	5%	3,6	0,0
Staða á vinnumarkaði *							
Launþegi	512	18%	44%	29%	6%	3,7	-0,1
Annað	95	29%	46%	21%	3%	4,0	0,2
Hefur þú nýtt þér þjónustu hjá AFLi Starfsgreinafélagi á síðustu 12 mánuðum? *							
Já, hef nýtt mér þjónustu	350	27%	45%	22%	5%	3,9	-0,1
Nei, hef ekki nýtt mér þjónustu	239	9%	43%	36%	8%	3,5	-0,1

* Marktækur munur á meðaltölum

■ Mjög ánægð(ur) ■ Frekar ánægð(ur) ■ Hvorki né ■ Frekar óánægð(ur) ■ Mjög óánægð(ur)

Sp. 38. Telur þú að verkalyðshreyfingin eigi að taka skýra afstöðu og jafnvel forystu í umræðu um tiltekin samfélagsmál?

	Fjöldi	%	+/-
Já	370	83,0	3,5
Nei	76	17,0	3,5
Fjöldi svara	446	100,0	
Tóku afstöðu	446	65,1	
Tóku ekki afstöðu	239	34,9	
Fjöldi svarenda	685	100,0	

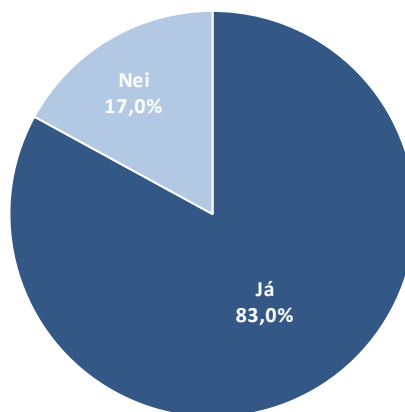

Sp. 38. Telur þú að verkalýðshreyfingin eigi að taka skýra afstöðu og jafnvel forystu í umræðu um tiltekin samfélagsmál?

Greiningar

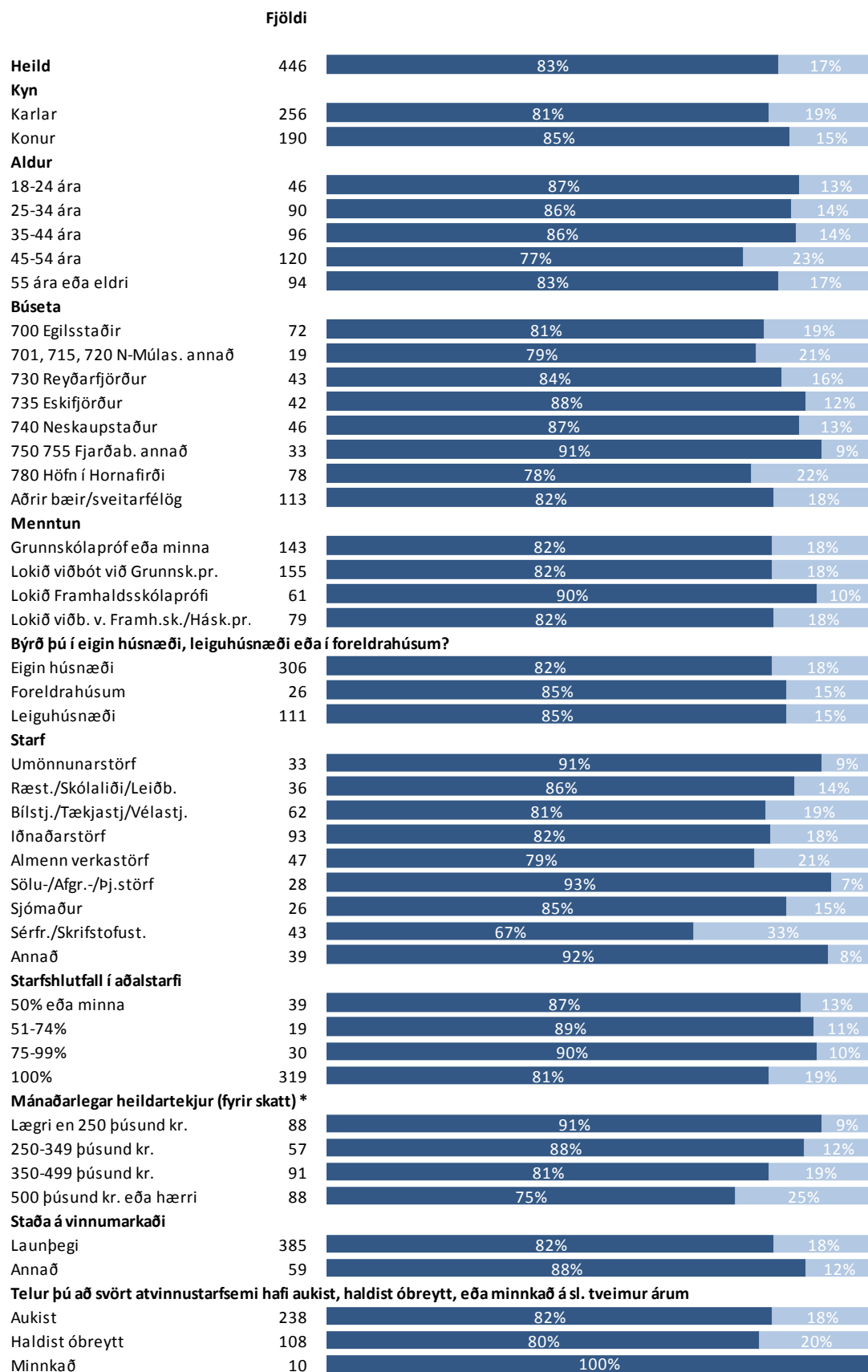

* Marktækur munur

■ Já

■ Nei

Sp. 39. Finnst þér að forystumenn í verkalyðshreyfingu eigi að gefa kost á sér til forystustarfa í stjórnmalahreyfingu og/eða öðrum samfélagslegum samtökum?

	Fjöldi	%	+/-
Já	113	23,9	3,8
Nei	359	76,1	3,8
Fjöldi svara	472	100,0	
Tóku afstöðu	472	68,9	
Tóku ekki afstöðu	213	31,1	
Fjöldi svarenda	685	100,0	

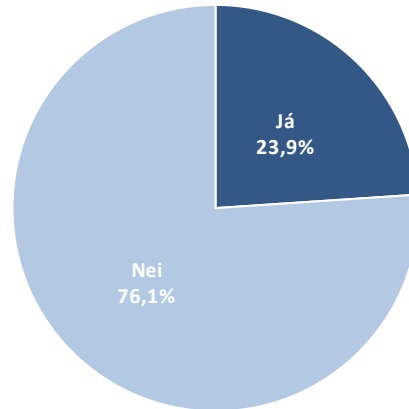

Sp. 39. Finnst þér að forystumenn í verkalýðshreyfingu eigi að gefa kost á sér til forystustarfa í stjórnmalahreyfingu og/eða öðrum samfélagslegum samtökum?

Greiningar

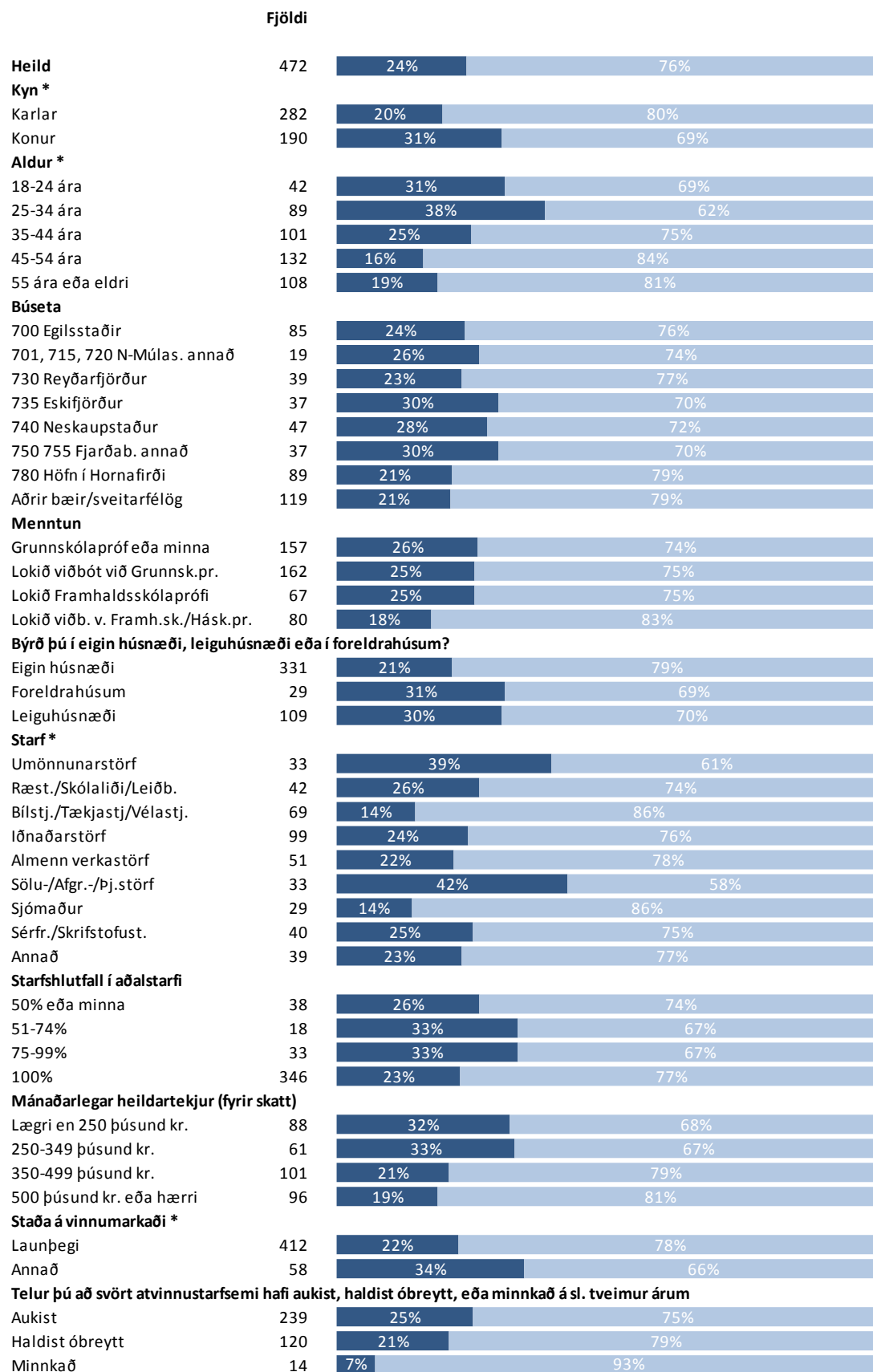

* Marktækur munur

■ Já

■ Nei

Sp. 40. Er trúnaðarmaður á þínum vinnustað?

	Fjöldi	%	+/-
Já	319	58,4	4,1
Nei	227	41,6	4,1
Fjöldi svara	546	100,0	
Tóku afstöðu	546	87,6	
Tóku ekki afstöðu	77	12,4	
Fjöldi aðspurðra	623	100,0	
Spurðir	623	90,9	
Ekki spurðir	62	9,1	
Fjöldi svarenda	685	100,0	

Þeir semeru án atvinnu, á eftirlaunum og í námi (sp. 1) voru ekki spurðir þessarar spurningar.

Þróun

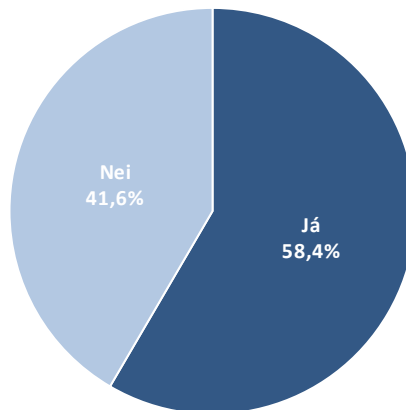

Sp. 40. Er trúnaðarmaður á þínum vinnustað?

Greiningar

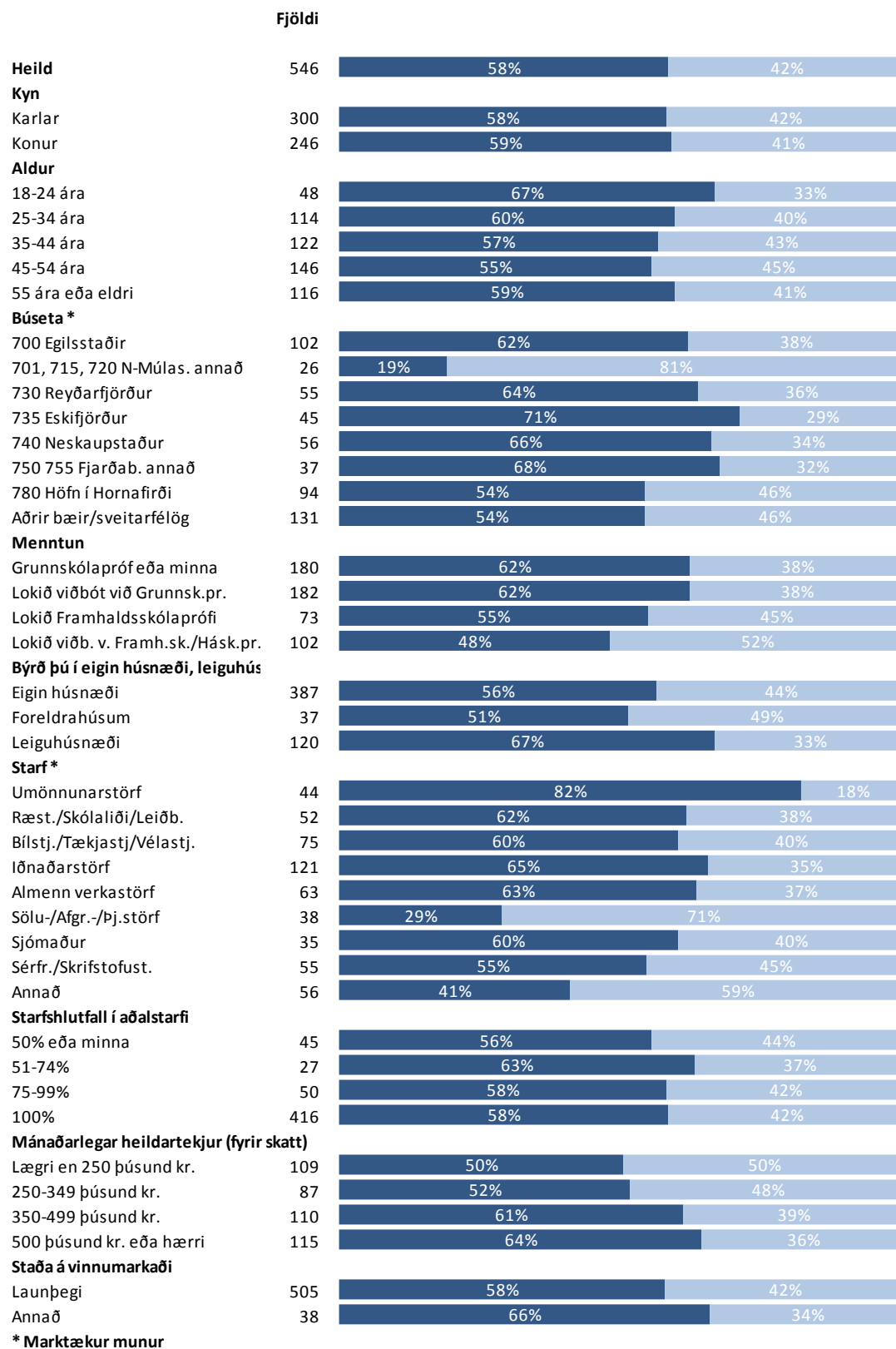

* Marktækur munur

■ Já

■ Nei

Sp. 41. Veistu hver trúnaðarmaðurinn er?

	Fjöldi	%	+/-
Já	273	85,8	3,8
Nei	45	14,2	3,8
Fjöldi svara	318	100,0	
Tóku afstöðu	318	99,7	
Tók ekki afstöðu	1	0,3	
Fjöldi aðspurðra	319	100,0	
Spurðir	319	46,6	
Ekki spurðir	366	53,4	
Fjöldi svarenda	685	100,0	

Þeir sem sögðu að trúnaðarmaður væri á þeirra vinnustað (sp. 40) voru spurðir þessarar spurningar.

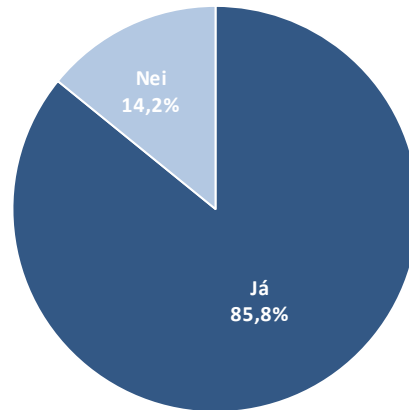

Sp. 41. Veistu hver trúnaðarmaðurinn er?

Greiningar

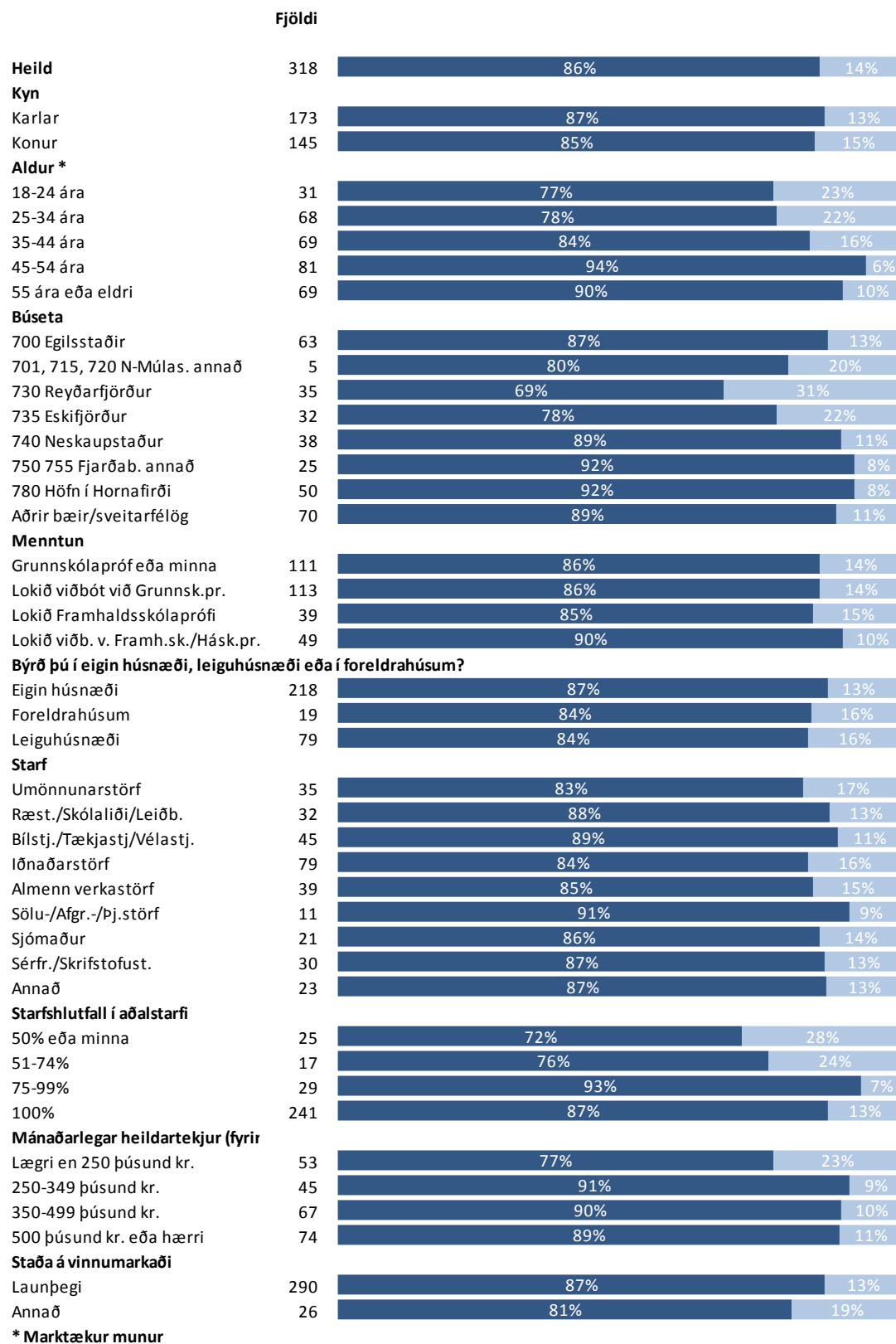

■ Já

■ Nei

Sp. 42. Hvert er póstnúmer þess bæjar/sveitarfélags sem þú starfar í?

	Fjöldi	%	+/-
700 Egilsstaðir	82	12,0	2,4
701, 715, 720 N-Múlas. annað	17	2,5	1,2
730 Reyðarfjörður	123	18,0	2,9
735 Eskifjörður	38	5,5	1,7
740 Neskaupstaður	57	8,3	2,1
750 755 Fjarðab. annað	25	3,6	1,4
780 Höfn í Hornafirði	103	15,0	2,7
Aðrir bæir/sveitarfélög	240	35,0	3,6
Fjöldi svarenda	685	100,0	

Þróun

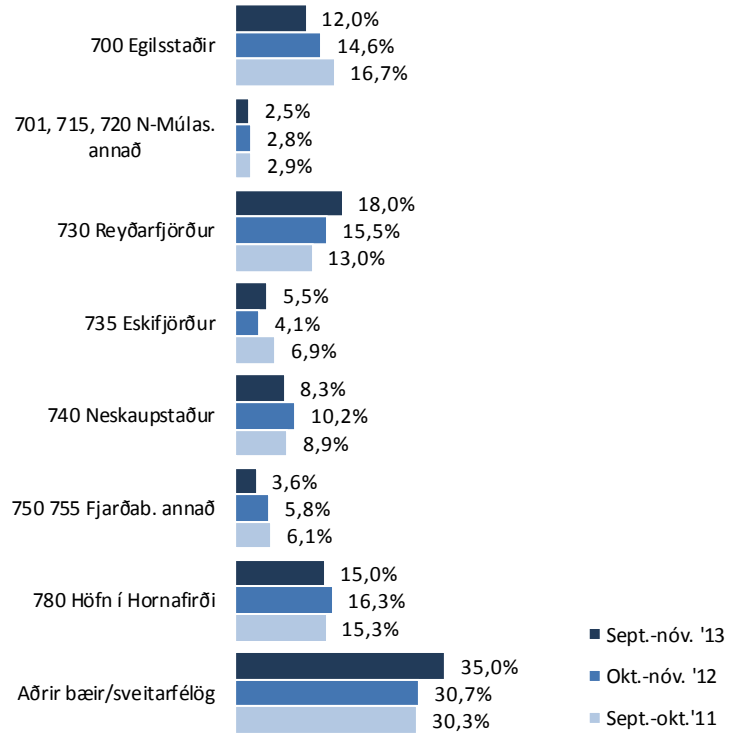

Sp. 42. Hvert er pósnúmer þess bæjar/sveitarfélags sem þú starfar í?

Greiningar

	Fjöldi	700 Egilsstaðir	701, 715, 720 N- Múlas.	730 Reyðar- fjörður	735 Eskifjörður	740 Neskaup- staður	750 755 Fjarðab. annað	780 Höfn í Hornafirði	Aðrir bæir/sveitar- félög
Heild	685	12%	2%	18%	6%	8%	4%	15%	35%
Kyn *									
Karlar	364	12%	2%	23%	5%	9%	3%	14%	32%
Konur	321	12%	3%	12%	6%	8%	4%	16%	39%
Aldur *									
18-24 ára	94	11%	2%	20%	3%	6%	1%	11%	46%
25-34 ára	145	12%	1%	28%	6%	8%	3%	10%	32%
35-44 ára	143	12%	2%	16%	6%	6%	5%	17%	36%
45-54 ára	167	11%	1%	17%	6%	8%	4%	17%	36%
55 ára eða eldri	136	14%	6%	10%	6%	13%	4%	19%	29%
Búseta *									
700 Egilsstaðir	122	57%	5%	17%	1%	1%			20%
701, 715, 720 N-Múlas. annað	37	24%	30%	11%		3%			32%
730 Reyðarfjörður	66			82%	3%	2%	2%		12%
735 Eskifjörður	58	3%		22%	57%				17%
740 Neskaupstaður	71			8%	1%	75%			15%
750 755 Fjarðab. annað	49	2%		24%			49%		24%
780 Höfn í Hornafirði	113							82%	18%
Aðrir bæir/sveitarfélög	169	1%		8%	1%	1%		6%	85%
Menntun									
Grunnskólapróf eða minna	221	7%	3%	20%	7%	9%	5%	13%	35%
Lokið viðbót við Grunnsk.pr.	221	14%	2%	16%	6%	7%	5%	18%	31%
Lokið Framhaldsskólaprófi	106	13%	3%	16%	3%	8%		14%	42%
Lokið viðb. v. Framh.sk./Hásk.pr.	124	15%	2%	20%	4%	9%	1%	15%	34%
Byrð þú í eigin húsnæði, leiguhúsnæði eða í foreldrahúsum? *									
Eigin húsnæði	442	13%	3%	15%	6%	11%	5%	18%	31%
Foreldrahúsum	57	18%	7%	12%	2%	9%		18%	35%
Leiguhúsnæði	169	9%	1%	30%	7%	2%	1%	9%	41%
Starf *									
Umönnunarstörf	52	13%		6%	10%	13%	6%	29%	23%
Ræst./Skólaliði/Leiðb.	56	14%	4%	5%	16%	18%		13%	30%
Bílstj./Tækjastj./Vélastj.	88	11%	1%	26%	5%	9%	2%	13%	33%
Iðnaðarstörf	136	18%	2%	35%	8%	7%	1%	11%	18%
Almenn verkastörf	75	8%	3%	11%	7%	5%	8%	17%	41%
Sölu-/Afgr.-/bj.störf	42	14%	2%	17%	2%	5%	5%	36%	19%
Sjómaður	39	5%		3%	3%	21%	15%	13%	41%
Sérfr./Skrifstofust.	62	8%		29%	3%	6%		26%	27%
Annað	64	16%	11%	16%		6%	6%	9%	36%
Starfshlutfall í aðalstarfi									
50% eða minna	52	13%		8%	6%	8%	6%	19%	40%
51-74%	28	25%		11%	14%	11%		14%	25%
75-99%	59	12%	3%	10%	8%	15%	5%	17%	29%
100%	462	13%	3%	24%	5%	8%	4%	17%	26%
Mánaðarlegar heildartekjur (fyrir skatt) *									
Læгри en 250 þúsund kr.	121	16%	4%	9%	6%	10%	3%	21%	31%
250-349 þúsund kr.	98	16%	4%	11%	6%	7%	2%	26%	28%
350-499 þúsund kr.	119	15%	2%	31%	8%	9%	3%	18%	15%
500 þúsund kr. eða hærrí	125	13%	2%	33%	6%	13%	3%	10%	19%
Staða á vinnumarkaði *									
Launþegi	573	13%	3%	20%	6%	9%	4%	17%	29%
Annað	108	8%	1%	7%	3%	6%	2%	6%	68%

* Marktækur munur

Grænar tölur eru hærri en efri vikmörk fyrir heildina en rauðar tölur eru lægri en neðri vikmörk fyrir heildina

Sp. 43. Hve marga kílómetra ferðast þú frá heimili til vinnustaðar þín, aðra leiðina?

	Fjöldi	%	+/-
1 km eða styttra	166	31,1	3,9
2 km	79	14,8	3,0
3 km	36	6,8	2,1
4-5 km	51	9,6	2,5
6-10 km	69	12,9	2,9
11 km eða lengra	132	24,8	3,7
Fjöldi svara	533	100,0	
Tóku afstöðu	533	85,6	
Tóku ekki afstöðu	90	14,4	
Fjöldi aðspurðra	623	100,0	
Spurðir	623	90,9	
Ekkí spurðir	62	9,1	
Fjöldi svarenda	685	100,0	
Meðaltal (km)	11,9		
Vikmörk ±	1,7		
Staðalfrávik	19,8		
Miðgildi	3,0		
Tíðasta gildi	1,0		



Þeir sem eru án atvinnu, á eftirlaunum og í námi (sp. 1) voru ekki spurðir þessarar spurningar.

Þróun

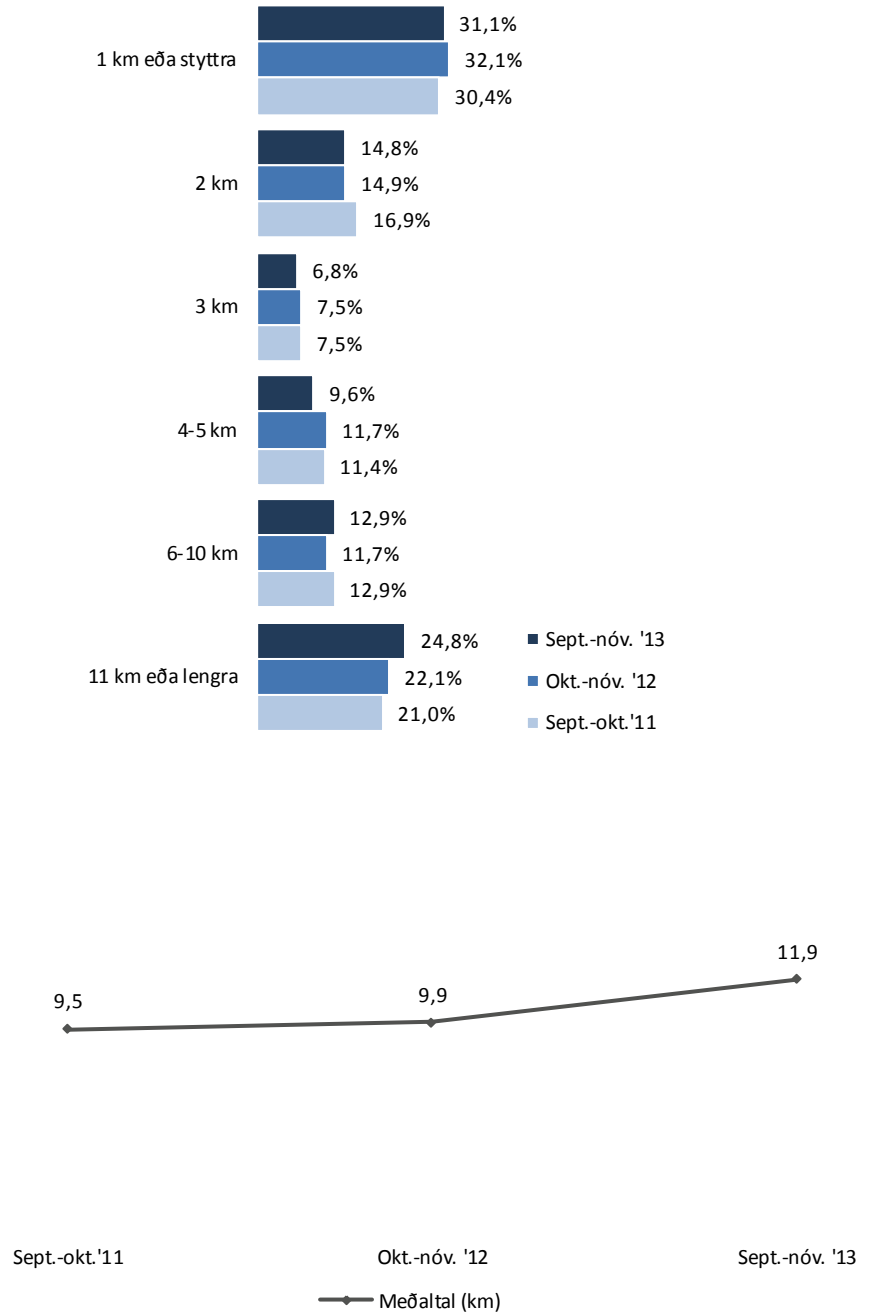

Sp. 43. Hve marga kílómetra ferðast þú frá heimili til vinnustaðar þín, aðra leiðina?

Greiningar

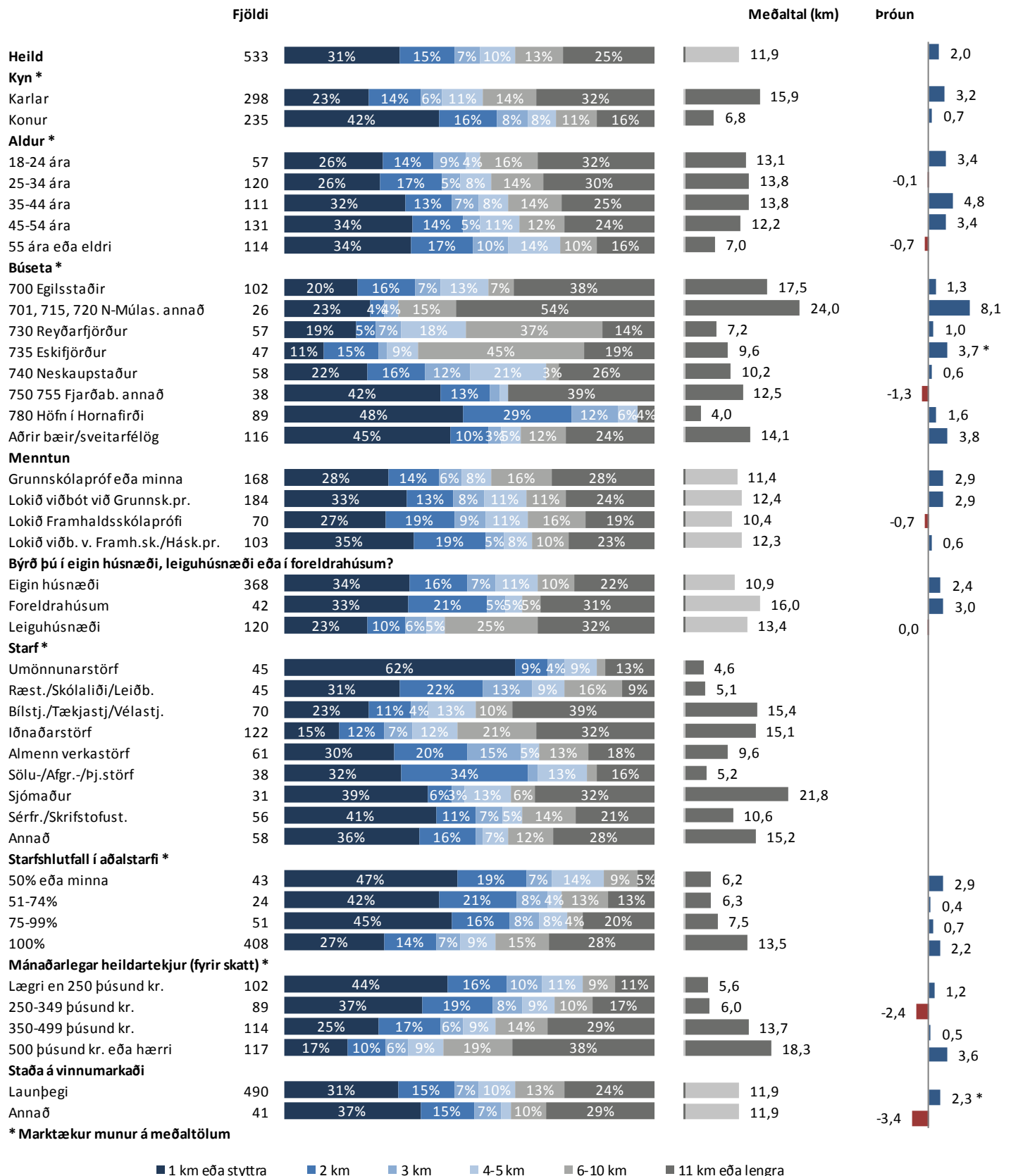

Sp. 44. Hefur þú séð auglýsingar frá AFLi oft, stundum, sjaldan eða aldrei að undanfögnu?

	Fjöldi	%	+/-
Oft	53	8,5	2,2
Stundum	218	34,9	3,7
Sjaldan	251	40,2	3,8
Aldrei	103	16,5	2,9
Fjöldi svara	625	100,0	
Tóku afstöðu	625	91,2	
Tóku ekki afstöðu	60	8,8	
Fjöldi svarenda	685	100,0	

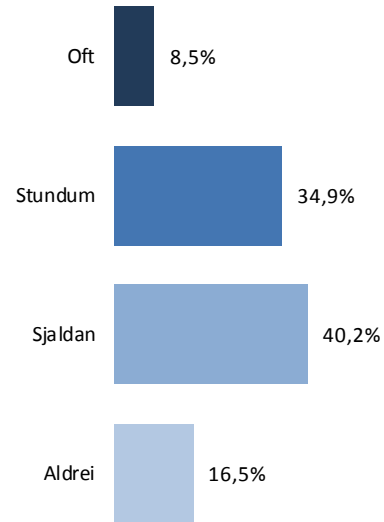

Sp. 44. Hefur þú séð auglýsingar frá AFLi oft, stundum, sjaldan eða aldrei að undanfögnu?

Greiningar

Fjöldi

Heild	625	8%	35%	40%	16%
Kyn					
Karlar	333	8%	33%	41%	17%
Konur	292	9%	37%	39%	15%
Aldur *					
18-24 ára	83	7%	28%	45%	20%
25-34 ára	132	4%	29%	45%	22%
35-44 ára	129	8%	33%	45%	14%
45-54 ára	156	9%	38%	36%	17%
55 ára eða eldri	125	14%	43%	32%	10%
Búseta					
700 Egilsstaðir	115	8%	38%	38%	16%
701, 715, 720 N-Múlas. annað	30	3%	33%	47%	17%
730 Reyðarfjörður	59	5%	47%	36%	12%
735 Eskifjörður	52	17%	42%	27%	13%
740 Neskaupstaður	64	13%	30%	44%	14%
750 755 Fjarðab. annað	48	13%	31%	44%	13%
780 Höfn í Hornafirði	105	8%	34%	39%	19%
Aðrir bæir/sveitarfélög	152	6%	29%	45%	20%
Menntun					
Grunnskólapróf eða minna	197	7%	37%	40%	16%
Lokið viðbót við Grunnsk.pr.	211	10%	41%	36%	12%
Lokið Framhaldsskólaprófi	100	6%	28%	47%	19%
Lokið viðb. v. Framh.sk./Hásk.pr.	105	10%	27%	42%	21%
Býrð þú í eigin húsnæði, leiguhúsnæði eða í foreldrahúsum?					
Eigin húsnæði	417	8%	38%	39%	15%
Foreldrahúsum	52	6%	35%	33%	27%
Leiguhúsnæði	152	9%	27%	46%	18%
Starf *					
Umönnunarstörf	45	4%	47%	42%	7%
Ræst./Skólaliði/Leiðb.	52	21%	40%	25%	13%
Bílstj./Tækjastj./Vélastj.	77	8%	30%	44%	18%
Iðnaðarstörf	126	6%	42%	41%	11%
Almenn verkastörf	70	9%	37%	36%	19%
Sölu-/Afgr.-/Þj.störf	40	25%	38%	38%	
Sjónmaður	36	36%	53%	8%	
Sérfr./Skrifstofust.	59	7%	32%	46%	15%
Annað	58	5%	40%	36%	19%
Starfshlutfall í aðalstarfi *					
50% eða minna	47	6%	47%	34%	13%
51-74%	26	12%	69%	8%	12%
75-99%	53	8%	43%	40%	9%
100%	436	7%	33%	42%	17%
Mánaðarlegar heildartekjur (fyrir skatt)					
Lægr en 250 þúsund kr.	113	5%	46%	36%	12%
250-349 þúsund kr.	93	3%	39%	39%	19%
350-499 þúsund kr.	118	8%	30%	47%	15%
500 þúsund kr. eða hærri	119	9%	34%	38%	19%
Staða á vinnumarkaði *					
Launþegi	526	7%	37%	40%	16%
Annað	96	15%	24%	42%	20%

* Marktækur munur

■ Oft ■ Stundum ■ Sjaldan ■ Aldrei

Sp. 45. Hversu góðar eða slæmar eru auglýsingar AFLs að þínu mati?

	Fjöldi	%	+/-
Mjög góðar (5)	31	7,7	2,6
Frekar góðar (4)	134	33,3	4,6
Hvorki né (3)	207	51,5	4,9
Frekar slæmar (2)	24	6,0	2,3
Mjög slæmar (1)	6	1,5	1,2
Góðar	165	41,0	4,8
Hvorki né	207	51,5	4,9
Slæmar	30	7,5	2,6
Fjöldi svara	402	100,0	
Tóku afstöðu	402	77,0	
Tóku ekki afstöðu	120	23,0	
Fjöldi aðspurðra	522	100,0	
Spurðir	522	76,2	
Ekki spurðir	163	23,8	
Fjöldi svarenda	685	100,0	
Meðaltal (1-5)	3,4		
Vikmörk ±	0,1		

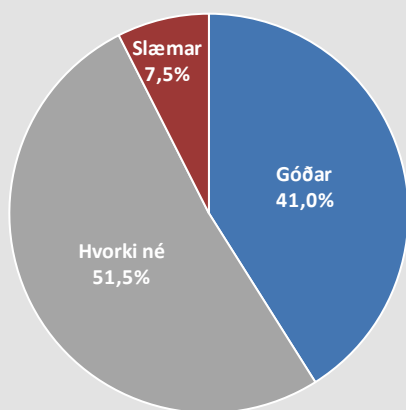
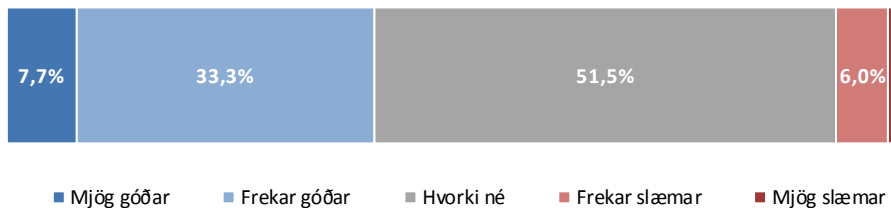

Þeir sem hafa séð auglýsingar frá AFLi (sp. 44) voru spurðir þessarar spurningar.

Sp. 45. Hversu góðar eða slæmar eru auglýsingar AFLs að þínu mati?

Greiningar

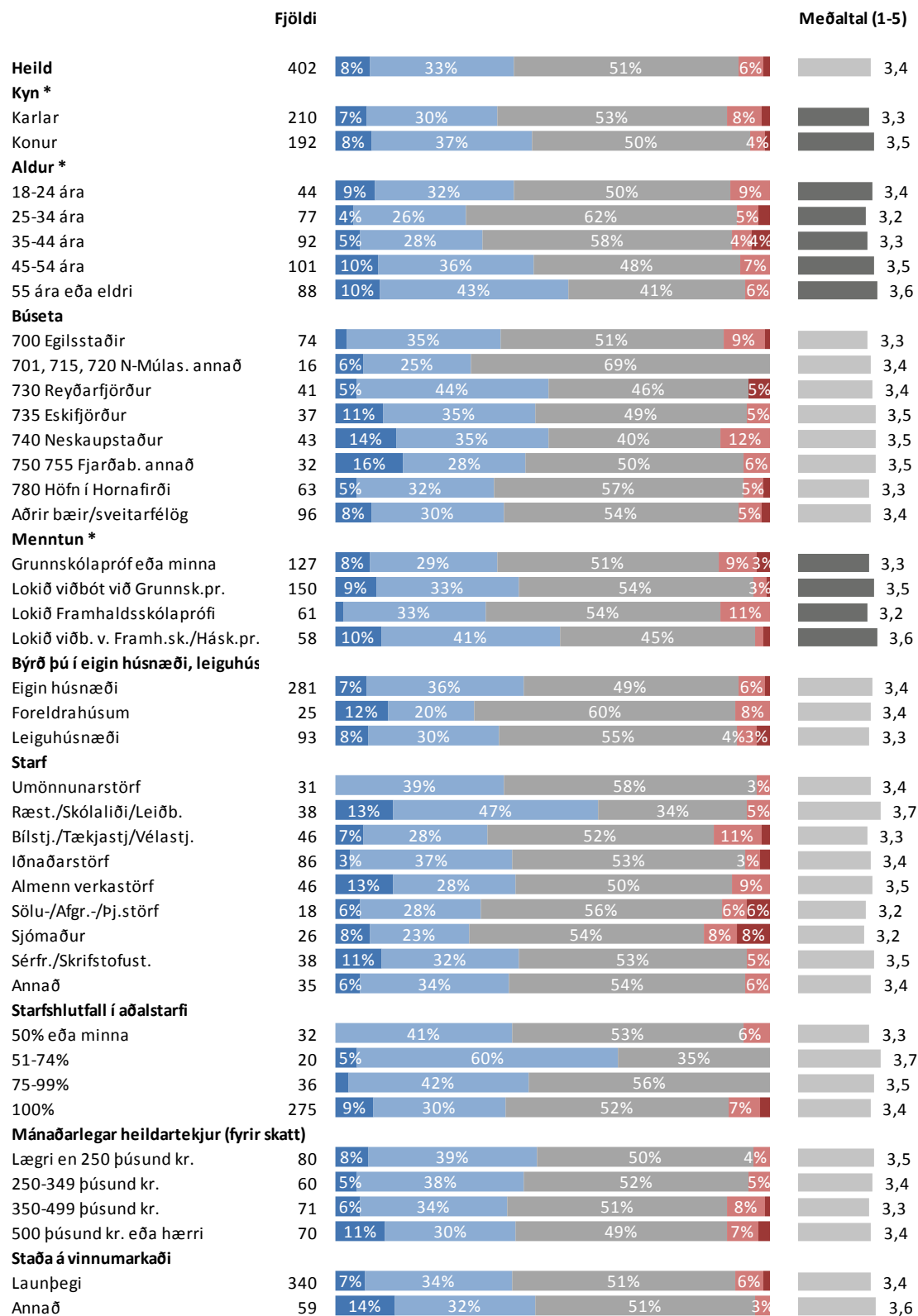

* Marktækur munur á meðaltölum

■ Mjög góðar ■ Frekar góðar ■ Hvorki né ■ Frekar slæmar ■ Mjög slæmar

Sp. 46. Hversu gagnlegar eða ógagnlegar eru auglýsingar AFLs að þínu mati?

	Fjöldi	%	+/-
Mjög gagnlegar (5)	38	9,7	2,9
Frekar gagnlegar (4)	183	46,8	4,9
Hvorki né (3)	146	37,3	4,8
Frekar ógagnlegar (2)	16	4,1	2,0
Mjög ógagnlegar (1)	8	2,0	1,4
Gagnlegar	221	56,5	4,9
Hvorki né	146	37,3	4,8
Ógagnlegar	24	6,1	2,4
Fjöldi svara	391	100,0	
Tóku afstöðu	391	74,9	
Tóku ekki afstöðu	131	25,1	
Fjöldi aðspurðra	522	100,0	
Spurðir	522	76,2	
Ekki spurðir	163	23,8	
Fjöldi svarenda	685	100,0	
Meðaltal (1-5)	3,6		
Vikmörk ±	0,1		

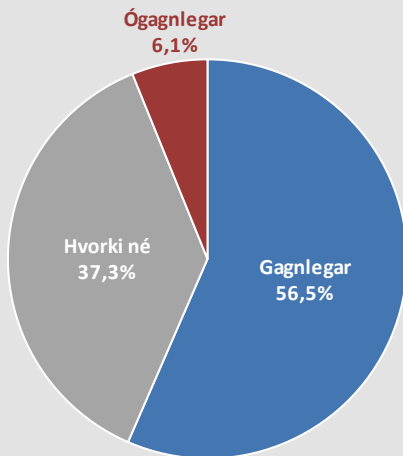
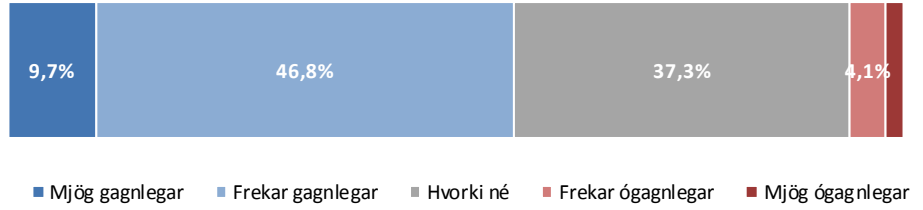

Þeir sem hafa séð auglýsingar frá AFLi (sp. 44) voru spurðir þessarar spurningar.

Sp. 46. Hversu gagnlegar eða ógagnlegar eru auglýsingar AFLs að þínu mati?

Greiningar

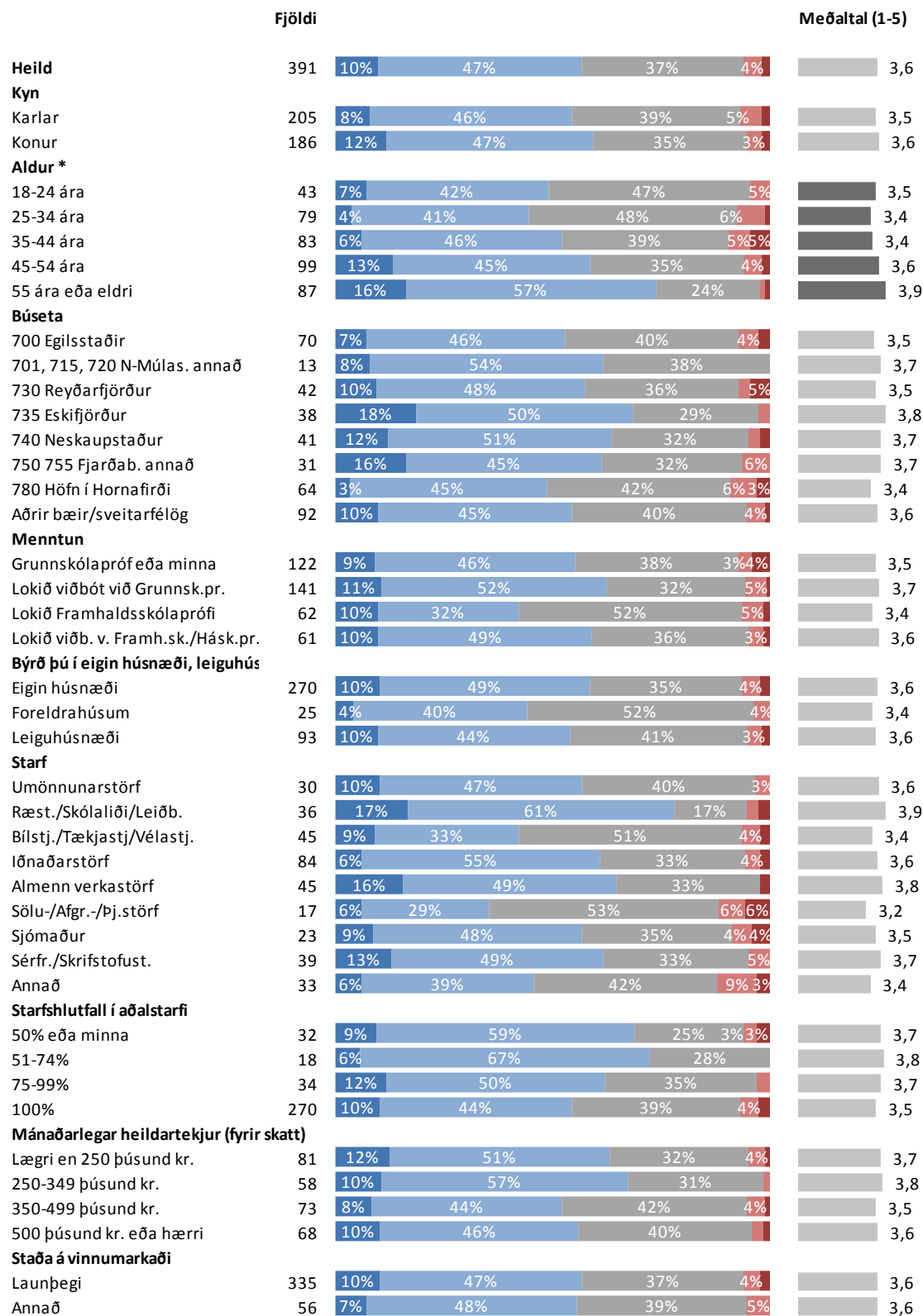

* Marktækur munur á meðaltölum

■ Mjög gagnlegar ■ Frekar gagnlegar ■ Hvorki né ■ Frekar ógagnlegar ■ Mjög ógagnlegar

Launatöflur

Í eftirfarandi töflum eru gefin upp meðallaun starfsmanna eftir bakgrunnspáttum, þ.e. kyni og starfsheiti. Meðaltal er ekki birt nema það samanstandi af átta eða fleiri svarendum. Þegar færri en átta eru á bak við meðaltal birtist eyða í viðkomandi reit í töflum.

Auk meðaltals eru einnig birt miðgildi, 25% mörk og 75% mörk í töflunum. Þær tölur gefa til kynna launadreifingu í viðkomandi hópi. Miðgildi skiptir svarendahópnum í tvennt, helmingur svarenda er með lægri laun en miðgildið segir til um og helmingur þeirra með hærri laun. Talan í dálknum 25% mörk gefur til kynna að fjórðungur svarenda er með lægri laun en þau laun sem birtast í dálknum og er þá 75% svarenda með hærri laun. Talan í dálknum 75% mörk gefur hins vegar til kynna að fjórðungur svarenda er með hærri laun en tilgreind eru í dálknum á meðan 75% svarenda eru með lægri laun.

Á grundvelli þessara talna, meðaltals, miðgildis, 25% marka og 75% marka má meta launadreifingu með eftirfarandi hætti. Því breiðara sem bilið er á milli 25% marka, miðgildis og 75% marka, því meiri dreifing er á launum viðkomandi hóps. Því breiðara sem bilið er má segja að erfiðara sé að gera sér grein fyrir hvaða laun eru algengust í viðkomandi hópi. Aftur á móti eru launin einsleitari í hópnum eftir því sem bilið milli þessara talna er þrengra og er þá auðveldara að gera sér grein fyrir á hvaða bili algengast er að laun eru í viðkomandi hópi. Að auki er hægt að athuga mismun á meðaltali og miðgildi. Ef meðaltal er hærra en miðgildi eru að öllum líkindum nokkrir svarendur í hópnum sem eru með töluvert hærri laun en meginþorri hópsins og hífa þannig meðaltalið upp. Ef meðaltalið er lægra en miðgildið eru að öllum líkindum nokkrir svarendur sem eru með töluvert lægri laun en meginþorri hópsins og draga þannig meðaltalið niður. Ef miðgildi og meðaltal eru á svipuðum slóðum má segja að ákveðið jafnvægi ríki í launadreifingu hópsins.

Heildarlaun í þúsundum króna

Heildarlaun

	Meðaltal	25% mörk	Miðgildi	75% mörk	Fjöldi
Heild	454	283	403	526	408
Karlar	537	377	480	600	248
Konur	324	243	293	383	160
Umönnunarstörf	288	238	254	340	27
Karlar					1
Konur	290	240	255	340	26
Ræst./Skólaliði/Leiðb.	267	234	250	280	29
Karlar					0
Konur	267	234	250	280	29
Bílstj./Tækjastj./Vélastj.	488	350	459	571	56
Karlar	498	380	460	571	53
Konur					3
Iðnaðarstörf	477	393	463	551	104
Karlar	484	400	472	551	90
Konur	430	347	428	502	14
Almenn verkastörf	431	278	385	485	45
Karlar	492	354	447	560	28
Konur	331	247	290	366	17
Sölu-/Afgr.-/Þj.störf	329	216	300	385	27
Karlar	376	281	334	400	13
Konur	285	200	238	371	14
Sjómaður	953	380	980	1.329	27
Karlar	1.116	729	1.118	1.400	21
Konur					6
Sérfr./Skrifstofust.	452	329	429	540	41
Karlar	553	500	540	668	18
Konur	374	311	350	429	23
Annað	397	262	353	500	46
Konur	468	300	452	554	22
Konur	333	254	301	397	24

Athugið að meðaltal er ekki birt nema það samanstandi af 8 eða fleiri svarendum.

Einingis eru birt svör þeirra sem voru í 70% starfshlutfalli eða hærra. Laun þeirra sem voru í 70-99% starfshlutfalli eru uppreiknuð miðað við 100% starfshlutfall.

Dagvinnulaun í þúsundum króna

Dagvinnulaun

	Meðaltal	25% mörk	Miðgildi	75% mörk	Fjöldi
Heild	308	237	261	324	275
Karlar	332	241	273	342	173
Konur	265	230	250	280	102
Umönnunarstörf	240	234	240	250	19
Karlar					1
Konur	241	234	241	250	18
Ræst./Skólaliði/Leiðb.	246	230	245	256	23
Karlar					0
Konur	246	230	245	256	23
Bílstj./Tækjastj./Vélastj.	276	239	259	296	44
Karlar	277	240	261	300	43
Konur					1
Iðnaðarstörf	289	251	278	325	72
Karlar	292	251	278	330	62
Konur	273	227	266	321	10
Almenn verkastörf	279	217	236	265	28
Karlar	299	231	248	278	21
Konur					7
Sölu-/Afgr.-/Þj.störf	272	216	230	370	16
Karlar	260	216	226	281	9
Konur					7
Sjómaður	697	274	423	1.200	12
Karlar					7
Konur					5
Sérfr./Skrifstofust.	383	264	361	486	33
Karlar	466	400	488	570	14
Konur	322	253	337	362	19
Annað	297	235	265	340	26
Konur	332	235	300	370	15
Konur	248	230	259	263	11

Athugið að meðaltal er ekki birt nema það samanstandi af 8 eða fleiri svarendum.

Einingis eru birt svör þeirra sem voru í 70% starfshlutfalli eða hærra. Laun þeirra sem voru í 70-99% starfshlutfalli eru uppreiknuð miðað við 100% starfshlutfall.

Launamunur kynjanna

Heildarlaun

Könnunin leiddi í ljós að á meðal fólks í 100% starfshlutfalli eru konur að jafnaði með rúmlega 38% lægri heildarlaun heldur en karlar. Meðalheildargreiðslur karla voru rúmar 537 þúsund krónur, en meðalheildargreiðslur kvenna tæpar 324 þúsund krónur.

Að teknu tilliti til aldurs, aldurs í öðru veldi, menntunar, starfs, vinnufyrirkomulags (dagvinna/vaktavinna) og fjölda vinnustunda minnkaði munur á heildarlaunum í 20,6 % (vikmörk +/- 7,6%). Því er með 95% vissu hægt að segja að meðal fólks á sama aldri, í sömu starfsgrein, með sama vinnufyrirkomulag og vinnur sama fjölda vinnustunda séu konur með á bilinu 13% til 28,2% lægri heildarlaun heldur en karlar.

Árið 2012 mældist kynbundinn launamunur 10,4% (vikmörk +/- 8,5%) að teknu tilliti til aldurs, aldurs í öðru veldi, starfs, vinnufyrirkomulags (dagvinna/vaktavinna) og fjölda vinnustunda. Menntun hafði marktæk áhrif á mun á heildarlaunum í mælingunni 2011 en ekki í núverandi mælingu.

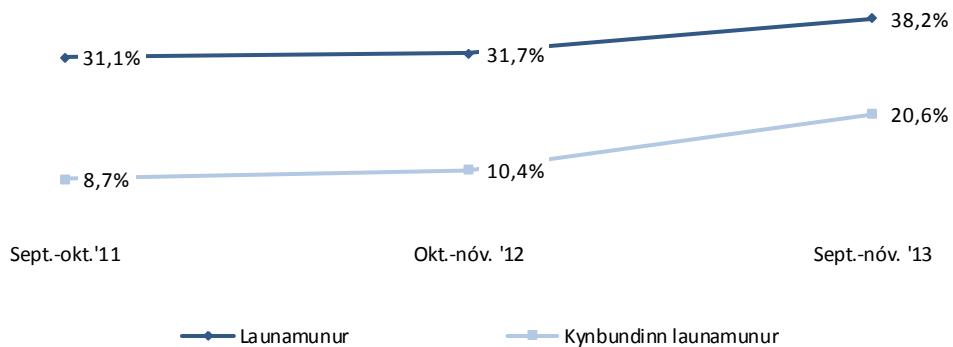

Dagvinnulaun

Að jafnaði voru dagvinnulaun kvenna um 19,5 % lægri en meðaldagvinnulaun karla. Meðaldagvinnulaun karla í 100% starfshlutfalli voru rúmlega 328 þúsund krónur en dagvinnulaun kvenna að meðaltali rúmlega 264 þúsund krónur.

Þegar búið var að taka út áhrif aldurs, aldurs í öðru veldi, starfs, vinnufyrirkomulags (dagvinna/vaktavinna) og vinnustunda á mánuði minnkaði launamunur á dagvinnulaunum í 12,7% (vikmörk +/- 8,1%). Með öðrum orðum, getum við sagt með 95% vissu að konur séu með á bilinu 4,6% til 20,8% lægri dagvinnulaun heldur en karlar.

Í mælingunni árið 2012 þegar búið var að taka út áhrif aldurs, aldurs í öðru veldi, starfs, vinnufyrirkomulags (dagvinna/vaktavinna) og vinnustundar á mánuði minnkaði launamunur á dagvinnulaunum í 12,8% (vikmörk +/- 7,9%).

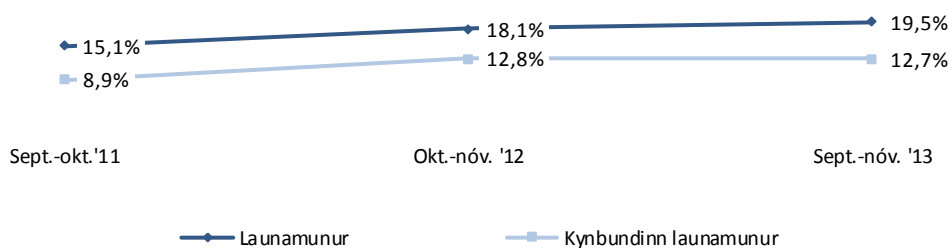

	Fjöldi	%	+/-
Karlar	364	53,1	3,7
Konur	321	46,9	3,7
Fjöldi svarenda	685	100,0	

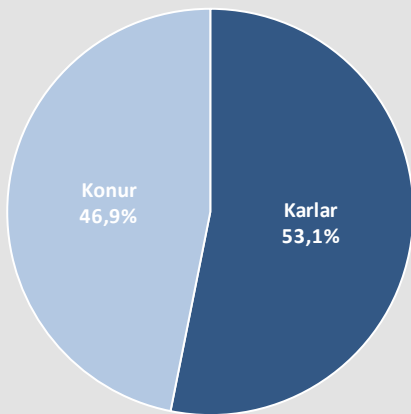

Þróun

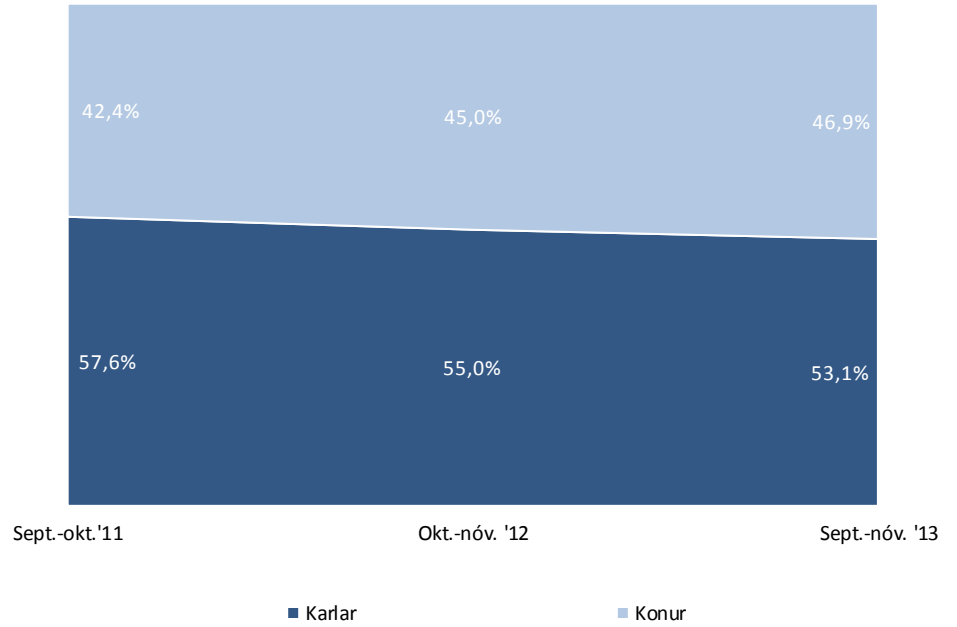

Þróun

Fjöldi

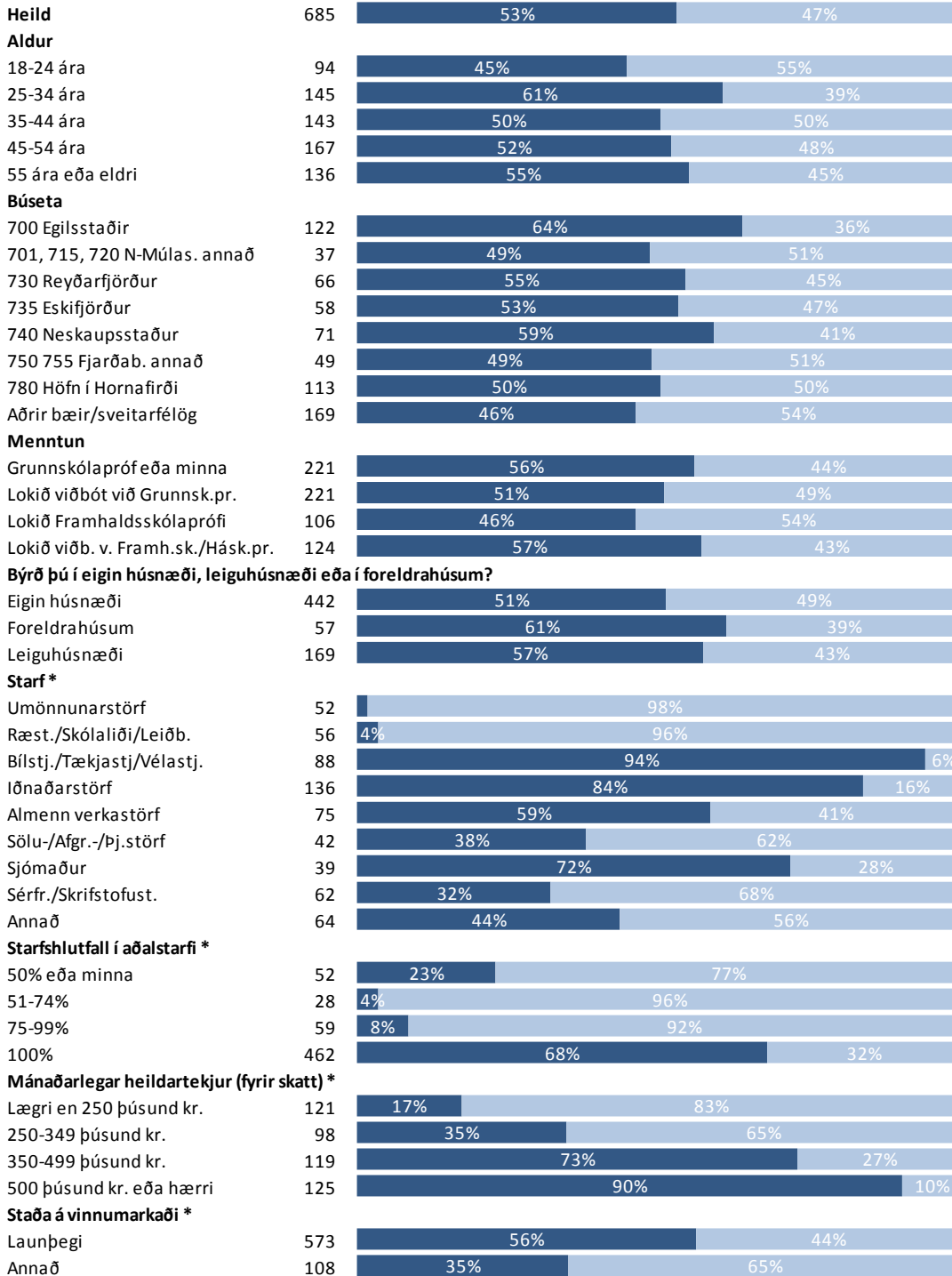

* Marktækur munur

■ Karlar ■ Konur

Aldur

	Fjöldi	%	+/-
18-24 ára	94	13,7	2,6
25-34 ára	145	21,2	3,1
35-44 ára	143	20,9	3,0
45-54 ára	167	24,4	3,2
55 ára eða eldri	136	19,9	3,0
Fjöldi svarenda	685	100,0	

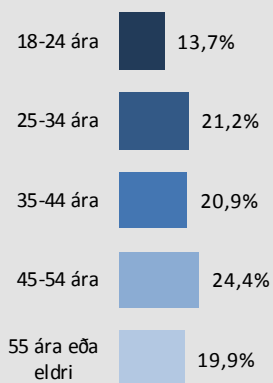

Þróun

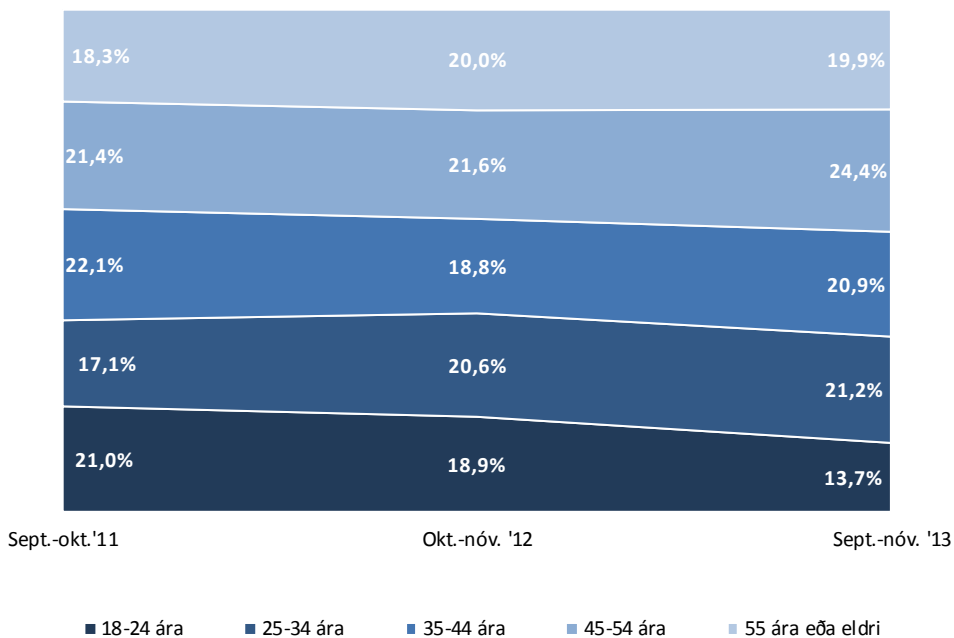

Þróun

Fjöldi

Heild	685	14%	21%	21%	24%	20%
Kyn						
Karlar	364	12%	24%	20%	24%	21%
Konur	321	16%	18%	22%	25%	19%
Búseta						
700 Egilsstaðir	122	15%	28%	18%	20%	19%
701, 715, 720 N-Múlas. annað	37	16%	16%	27%	14%	27%
730 Reyðarfjörður	66	11%	33%	18%	27%	11%
735 Eskifjörður	58	14%	28%	19%	21%	19%
740 Neskaupsstaður	71	15%	21%	13%	23%	28%
750 755 Fjarðab. annað	49	16%	12%	24%	24%	22%
780 Höfn í Hornafirði	113	12%	12%	23%	30%	22%
Aðrir bæir/sveitarfélög	169	13%	19%	24%	27%	17%
Menntun *						
Grunnskólapróf eða minna	221	14%	18%	20%	25%	23%
Lokið viðbót við Grunnsk.pr.	221	8%	18%	24%	27%	23%
Lokið Framhaldsskólaprófi	106	38%	27%	9%	16%	9%
Lokið viðb. v. Framh.sk./Hásk.pr.	124	3%	29%	26%	23%	19%
Byrð þú í eigin húsnæði, leiguhúsnæði eða í foreldrahúsum? *						
Eigin húsnæði	442	13%	24%	31%	29%	
Foreldrahúsum	57	56%	33%	5%	5%	
Leiguhúsnæði	169	28%	37%	20%	11%	4%
Starf						
Umönnunarstörf	52	21%	19%	13%	21%	25%
Ræst./Skólaliði/Leiðb.	56	11%	11%	23%	39%	16%
Bílstj./Tækjastj/Vélastj.	88	8%	18%	26%	27%	20%
Iðnaðarstörf	136	13%	24%	21%	19%	24%
Almenn verkastörf	75	9%	25%	20%	25%	20%
Sölu-/Afgr.-/Þj.störf	42	12%	26%	29%	19%	14%
Sjómaður	39	10%	21%	21%	31%	18%
Sérfr./Skrifstofust.	62	3%	21%	27%	32%	16%
Annað	64	8%	25%	19%	28%	20%
Starfshlutfall í aðalstarfi						
50% eða minna	52	13%	13%	27%	15%	31%
51-74%	28	11%	21%	25%	32%	11%
75-99%	59	8%	24%	29%	20%	19%
100%	462	10%	22%	21%	27%	20%
Mánaðarlegar heildartekjur (fyrir skatt)						
Læгри en 250 þúsund kr.	121	8%	17%	26%	26%	23%
250-349 þúsund kr.	98	14%	17%	15%	30%	23%
350-499 þúsund kr.	119	13%	27%	16%	19%	25%
500 þúsund kr. eða hærrí	125	7%	22%	23%	29%	19%
Staða á vinnumarkaði *						
Launþegi	573	10%	20%	22%	27%	21%
Annað	108	36%	27%	13%	9%	15%

* Marktækur munur

■ 18-24 ára ■ 25-34 ára ■ 35-44 ára ■ 45-54 ára ■ 55 ára eða eldri

Menntun

	Fjöldi	%	+/-
Grunnsk.pr. eða minna	221	32,9	3,6
Lokið viðbót við grunnsk.	221	32,9	3,6
Lokið framhaldsskóla	106	15,8	2,8
Lokið viðb. v. framh./hásk.	124	18,5	2,9
Fjöldi svara	672	100,0	
Tóku afstöðu	672	98,1	
Tóku ekki afstöðu	13	1,9	
Fjöldi svarenda	685	100,0	

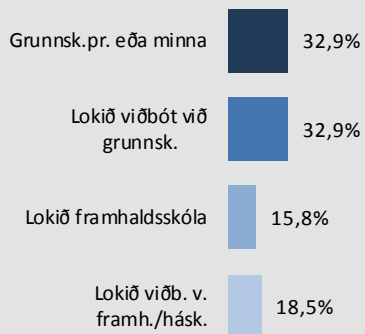

Próun

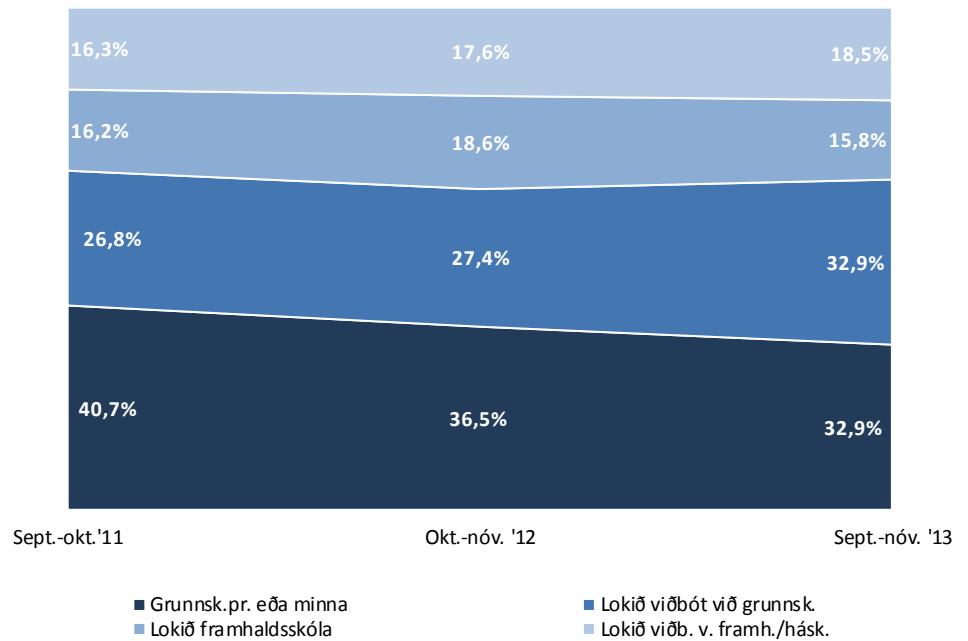

Þróun

Fjöldi

Heild	672	33%	33%	16%	18%
Kyn					
Karlar	357	35%	32%	14%	20%
Konur	315	31%	34%	18%	17%
Aldur *					
18-24 ára	94	34%	19%	43%	4%
25-34 ára	144	27%	28%	20%	25%
35-44 ára	139	32%	38%	7%	23%
45-54 ára	161	35%	37%	11%	17%
55 ára eða eldri	134	37%	37%	7%	18%
Búseta					
700 Egilsstaðir	122	25%	40%	17%	18%
701, 715, 720 N-Múlas. annað	37	19%	38%	22%	22%
730 Reyðarfjörður	64	42%	23%	14%	20%
735 Eskifjörður	57	40%	35%	12%	12%
740 Neskaupsstaður	68	37%	28%	15%	21%
750 755 Fjarðab. annað	47	38%	40%	9%	13%
780 Höfn í Hornafirði	111	27%	36%	18%	19%
Aðrir bæir/sveitarfélög	166	37%	27%	16%	20%
Byrð þú í eigin húsnæði, leiguhúsnæði eða í foreldrahúsum? *					
Eigin húsnæði	431	32%	38%	10%	19%
Foreldrahúsum	57	37%	23%	26%	14%
Leiguhúsnæði	168	32%	25%	26%	17%
Starf *					
Umönnunarstörf	51	31%	39%	18%	12%
Ræst./Skólaliði/Leiðb.	55	35%	38%	13%	15%
Bílstj./Tækjastj./Vélastj.	85	49%	33%	8%	9%
Iðnaðarstörf	135	25%	39%	10%	26%
Almenn verkastörf	73	48%	29%	14%	10%
Sölu-/Afgr.-/Þj.störf	42	29%	24%	26%	21%
Sjómaður	39	41%	41%	10%	8%
Sérfr./Skrifstofust.	61	18%	25%	20%	38%
Annað	63	27%	38%	10%	25%
Starfshlutfall í aðalstarfi					
50% eða minna	51	35%	29%	12%	24%
51-74%	28	25%	54%	7%	14%
75-99%	58	24%	36%	17%	22%
100%	456	35%	33%	13%	18%
Mánaðarlegar heildartekjur (fyrir skatt)					
Lægrí en 250 þúsund kr.	120	30%	37%	19%	14%
250-349 þúsund kr.	97	29%	35%	14%	22%
350-499 þúsund kr.	118	35%	29%	14%	23%
500 þúsund kr. eða hærri	123	33%	36%	9%	23%
Staða á vinnumarkaði *					
Launþegi	564	33%	35%	13%	18%
Annað	104	30%	22%	29%	19%

* Marktækur munur

■ Grunnsk.pr. eða minna ■ Lokið viðbót við grunnsk. ■ Lokið framhaldsskóla ■ Lokið viðb. v. framh./hásk.

Leiðbeiningar um túlkun niðurstaðna

Ertu hlynnt(ur) eða andvíg(ur) ...?

	Fjöldi	%	+/-
Mjög hlynnt(ur) (5)	217	27,6	3,1
Frekar hlynnt(ur) (4)	356	45,3	3,5
Hvorki né (3)	133	16,9	2,6
Frekar andvíg(ur) (2)	61	7,8	1,9
Mjög andvíg(ur) (1)	19	2,4	1,1
Hlynnt(ur)	72,9	3,1	
Hvorki né	16,9	2,6	
Andvíg(ur)	10,2	2,1	
Fjöldi svara	786	100,0	
Tóku afstöðu	786	69,2	
Tóku ekki afstöðu	350	30,8	
Fjöldi aðspurðra	1.136	100,0	
Spurðir	1.136	95,8	
Ekki spurðir	50	4,2	
Fjöldi svarenda	1.186	100,0	
Meðaltal (1-5)		3,9	
Vikmörk ±		0,1	

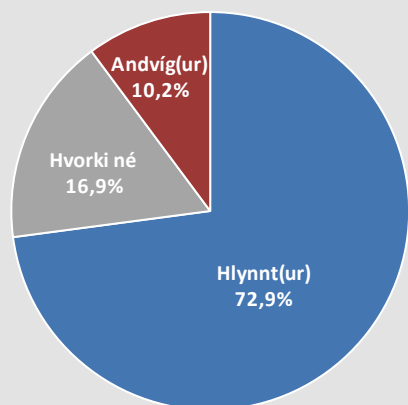

Í **tíðnitöflu** má sjá hvernig svör þátttakenda dreifast á ólíka svarkosti. Þar má einnig sjá hversu margir tóku afstöðu til spurningarinnar og hversu margir voru spurðir. Í töflunni hér fyrir ofan má sjá að tæplega 28% þátttakenda eru mjög hlynnt því sem spurt var um og ríflega 45% frekar hlynnt. Ef teknir eru saman þeir sem segjast frekar og mjög hlynntir má sjá að í heildina eru tæplega 73% hlynnt málefni. Vekja ber athygli á að hátt hlutfall aðspurðra, eða 30,8%, tók ekki afstöðu til spurningarinnar og er talan því rauðlituð því til áherslu.

Meðaltal er reiknað með því að leggja saman margfeldi af vægi svars og fjölda sem velja það svar og deila upp í summuna með heildarfjölda svara. Í töflunni hér fyrir ofan reiknast meðaltal skv. eftirfarandi formúlu: $[Mjög\ hlynnt(ur)\ (fj.\ x\ 5) + Frekar\ hlynnt(ur)\ (fj.\ x\ 4) + hvorki\ né\ (fj.\ x\ 3) + frekar\ andvíg(ur)\ (fj.\ x\ 2) + mjög\ andvíg(ur)\ (fj.\ x\ 1)] / Heildarfjöldi\ svara$. Í þessu dæmi tekur meðaltalið gildi á kvarðanum 1 til 5 en meðaltalið tekur gildi á því bili sem kvarðinn er hverju sinni.

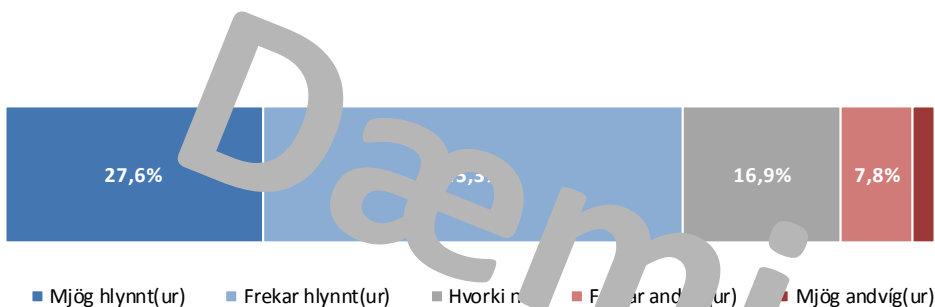

Vikmörk (sjá +/- dálk í tíðnitöflu)

Til að geta áttað sig betur á niðurstöðum rannsóknra er nauðsynlegt að skilja hvað vikmörk eru. Vikmörk eru reiknuð fyrir hverja hlutfallstölu og meðaltöl og ná jafn langt upp fyrir og niður fyrir töluna nema ef vikmörkin fara niður að 0% eða upp að 100%. Oftast er miðað við 95% vissu. Segja má með 95% vissu að niðurstaða sem fengin er úr rannsókn liggja innan þessara vikmarka ef allir í þýðinu eru spurðir. Í dæminu hér til hliðar má segja með 95% vissu að hefðu allir í þýði verið spurðir, hefðu á bilinu 24,5% til 30,7% (27,6% +/- 3,1%) verið mjög hlynnt málefni. Einnig má nota vikmörk til að skoða hvort marktækur munur sé á fjölda þeirra sem velja ólíka svarkosti. Ef vikmörkin skarast ekki er marktækur munur á fjölda num. T.d. væri hægt að segja með 95% vissu að marktækt fleiri einstaklingar séu frekar hlynntir málefni en mjög hlynntir því.

	Fjöldi	Meðaltal (1-5)					Þróun
Heild	786	28%	45%	17%	8%	3,9	0,1 *
Kyn							
Karlar	396	29%	44%	17%	7%	3,9	0,3 *
Konur	390	26%	47%	17%	8%	3,9	-0,1
Aldur*							
18-24 ára	166	22%	45%	16%	13%	3,7	0,1
25-34 ára	159	23%	43%	16%	14%	3,7	0
35-44 ára	164	25%	42%	24%	7%	3,8	-0,1
45-54 ára	136	30%	48%	15%	5%	4,0	0,1
55 ára eða eldri	161	32%	48%	12%	4%	4,0	0

* Marktækur munur á meðaltölum

■ Mjög hlynnt(ur) ■ Frekar hlynnt(ur) ■ Hvorki né ■ Frekar andvíg(ur) ■ Mjög andvíg(ur)

Greiningar og marktækt

Oft er gerð greining á hverri spurningu eftir lýðfræðibreytum, s.s. kyni, aldri og búsetu, sem og eftir öðrum spurningum í sömu könnun. Hér fyrir neðan má sjá greiningu eftir kyni og aldri þátttakenda. Þar sést t.d. að 29% karla eru mjög hlynntir málefni á móti 26% kvenna. Í greiningum er jafnframt sýnt meðaltal mismunandi hópa og tekið fram hvort sá munur á meðaltölum sem kom fram á hópum í könnuninni er tölfraðilega marktækur. Þegar munurinn er marktækur er titillinn stjórnumerktur, eins og í tilfelli aldurs spurningarinnar í greiningunni hér fyrir neðan. Að auki eru súlur sem sýna meðaltöl lítaðar dökkgráar til áherslu.

Algengur misskilningur er að ef tölfraðiprófið er ekki marktækt þá sé ekkert að marka þá niðurstöðu. Það er hins vegar rangt, því merking tölfraðilegrar marktæktar felst í því hvort hægt sé að alhæfa mun sem kemur fram í könnun yfir á þýði. Í dæminu hér fyrir neðan má sjá að eftir því sem fólk eldist er það hlynntara málefni og staðhæfa má með 95% vissu að þessi munur eftir aldurshópum á sér einnig stað í þýðinu (t.d. meðal þjóðarinnar).

Langst til hægri á myndinni hér fyrir ofan er sýndar breytingar á meðaltölum frá síðustu mælingu. Í þessu dæmi má sjá að meðaltal karla hefur lækkað um 0,3 stig frá síðustu mælingu (er nú 3,9 og var síðast 3,6). Stjórnumerkingin við súluna vísar til þess að munur milli mælinga er tölfraðilega marktækur. Því má segja að karlmenn séu nú að jafnaði hlynntari málefni en þeir voru í síðustu mælingu.