

AFL Starfsgreinafélag

Launakönnun

Október - nóvember 2014

Spurningalisti

Framkvæmdalýsing

Helstu niðurstöður

Ítarlegar niðurstöður

- Sp. 1 Hver er staða þín á vinnumarkaði í dag?
- Sp. 2 Í hvaða atvinnugrein starfar þú?
- Sp. 3 Hvert er þitt aðalstarf?
- Sp. 4 Hefur þú fengið tilboð um vinnu, nám eða fengið aðra aðstoð frá Vinnumálastofnun eftir að þú varðst án atvinnu?
- Sp. 5 Ert þú í núna eða hefur þú á sl. 12 mánuðum...?
- Sp. 6 Hefur þú fengið eitthvað af eftirtöldu á þessu ári vegna ákvæða í kjarasamningum?
- Sp. 7 Hefur þú á síðastliðnum 12 mánuðum fengið greiddan bónus, aukagreiðslu eða aðrar uppbætur sem eru umfram kjarasamninga?
- Sp. 8 Býrð þú í eigin húsnæði, leiguhúsnæði eða í foreldrahúsum?
- Sp. 9 Hvert er/var starfshlutfall í þínu aðalstarfi?
- Sp. 10 Hefur starfshlutfall þitt aukist, minnkað eða staðið í stað á síðastliðnum 12 mánuðum?
- Sp. 11 Vinnur þú dagvinnu eða vaktavinnu í aðalstarfi þínu?
- Sp. 12 Hvað vannstu margar klukkustundir í aðalstarfi þínu í síðasta mánuði? - Þeir sem eru í fullu starfi
- Sp. 13 Hversu marga yfirvinnutíma vannst þú í aðalstarfi þínu í síðustu viku? - Þeir sem eru í fullu starfi
- Sp. 14 Hver voru heildarlaun þín fyrir skatta í þínu aðalstarfi fyrir síðasta heila mánuð sem þú vannst?
- Sp. 15 Hver voru dagvinnulaun þín fyrir síðasta heila mánuð sem þú vannst í þínu aðalstarfi?
- Sp. 16 Ert þú sátt(ur) eða ósátt(ur) við laun þín?
- Sp. 17 Finnst þér álag þitt í vinnunni hafa aukist, haldist óbreytt eða minnkað á síðustu mánuðum?
- Sp. 18 Varst þú frá vinnu einn dag eða meira vegna eigin veikinda/vinnuslyss á síðustu 3 mánuðum?
- Sp. 19 Þekkir þú VIRK starfsendurhæfingarsjóð mjög vel, nokkuð vel, ekki vel, eða alls ekkert?
- Sp. 20 Hversu mikla eða litla möguleika telur þú vera á starfsendurhæfingu á svæðinu?
- Sp. 21 Ertu sátt(ur) eða ósátt(ur) við AFL Starfsgreinafélag?
- Sp. 23 Hefur þú nýtt þér eitthvað af eftirfarandi á síðustu 12 mánuðum hjá AFLi Starfsgreinafélagi?
- Sp. 24 Hvers vegna hefur þú ekki nýtt þér eða notað þjónustu AFLs Starfsgreinafélags á sl. 12 mánuðum?
- Sp. 25 Hversu ánægð(ur) eða óánægð(ur) ertu með þjónustu AFLs Starfsgreinafélags á heildina litið?
- Sp. 27 Telur þú að verkalyðshreyfingin eigi að taka skýra afstöðu og jafnvel forystu í umræðu um tiltekin samfélagsmál?
- Sp. 28 Hefur þú séð auglýsingar frá AFLi oft, stundum, sjaldan eða aldrei að undanfögnu?
- Sp. 29 Hversu góðar eða slæmar eru auglýsingar AFLs að þínu mati?
- Sp. 30 Hverja af eftirtöldum staðarfjölmiðlum hefur þú lesið, flett eða horft á, á síðastliðnum vikum?
- Sp. 31 Á þessu ári fór fram atkvæðagreiðsla vegna nýrra kjarasamninga. Greiddir þú atkvæði í atkvæðagreiðslunni?
- Sp. 32 Hver er helsta ástæða þess að þú tókst ekki þátt í atkvæðagreiðslunni?
- Sp. 33 Í tengslum við nýja kjarasamninga 2014 var gefið út kynningarefni – var það aðgengilegt á netinu og einnig borið út í hús til félagsmanna. Skoðaðir þú eitthvað af því kynningarefni sem gefið var út í tengslum við kjarasamningana 2014?
- Sp. 34 Hversu vel eða illa fannst þér kynningarefnið í tengslum við kjarasamningana nýttast þér?
- Sp. 35 Hvaða fyrirkomulag við kosningar myndi best henta þér?
- Sp. 36 Hversu jákvæð(ur) eða neikvæð(ur) ert þú gagnvart því að taka þátt í starfi á vegum AFLs Starfsgreinafélags?
- Sp. 38 Þekkir þú dæmi þess að brotið hafi verið á kjarasamningsbundnum réttindum, hvort sem er af eigin reynslu eða einhvers annars?
- Sp. 40 Ef til þess kæmi hversu líklegt eða ólíklegt er að þú værir tilbúin að fara í verkfall til að knýja á um bætt kjör?

Launatöflur

Launamunur kynjanna

Viðauki

Leiðbeiningar um túlkun niðurstaðna

Framkvæmdalýsing

Lýsing á rannsókn

Unnið fyrir	AFL Starfsgreinafélag
Markmið	Að kanna kjör og viðhorf félagsmanna AFLs Starfsgreinafélags og þróun þar á
Framkvæmdatími	2. október - 19. nóvember 2014
Aðferð	Síma- og netkönnun
Úrtak	1500 manns úr félagaskrá AFLs Starfsgreinafélags
Verknúmer	4024261

Stærð úrtaks og svörun

Upphaflegt úrtak	1500
Tilheyra ekki úrtaki lengur	91
Endanlegt úrtak	1409
Svara ekki	690
Fjöldi svarenda	738
Svarhlutfall	52,4%

Reykjavík, 9. desember 2014

Bestu þakkir fyrir gott samstarf,

Sigríður Ólafsdóttir
Berglind Aradóttir

Allar ábendingar varðandi framsetningu skýrslunnar eru vel þegnar.
Vinsamlegast sendið tölvupóst á abending@capacent.is til að koma þeim á framfæri.

Inngangur

Jafnrétti á vinnumarkaði er ein af grundvallarkröfum verkalýðshreyfingarinnar, þ.e. að starfsfólki sé ekki mismunað á grundvelli ómálefnalegra þátta eins og kynferðis, litarháttar og annarra þátta sem varða ekki verðmæti vinnuframlags eða hæfni starfsfólks. Niðurstöður rannsókna undanfarin ár hafa sýnt að kynbundinn launamunur er til staðar á íslenskum vinnumarkaði. Dregið hefur úr kynbundnum launamun en illa hefur gengið að eyða honum þrátt fyrir ákvæði í jafnréttislögum um ólöglegt mismununar á grundvelli kynferðis og ýmsar aðgerðir stjórnvalda, félagsamtaka og aðila vinnumarkaðarins.

Markmið könnunarinnar

Markmið könnunarinnar var meðal annars að kanna kjör félagsmanna og viðhorf þeirra til ýmissa þátta.

Framkvæmd

Hringt var í félagsmenn úr AFLi Starfsgreinafélagi og þeim boðið að taka þátt í könnuninni á netinu eða í síma. 94% svarenda svöruðu á netinu og 6% í síma.

Bakgrunnur svarenda

Svarendur könnunarinnar voru 738 talsins og voru rúmlega 54% svarenda karlar en tæplega 46% konur. 16% svarenda voru undir 25 ára aldri, um 20% voru á aldrinum 25-34 ára, 21% voru á aldrinum 35-44 ára, tæplega 22% á aldrinum 45-54 ára og rúmlega 21% voru 55 ára eða eldri.

Launaúrvinnsla

Spurt var um laun fyrir síðasta heila mánuð sem einstaklingur vann í sínu aðalstarfi og snúa þær spurningar sem unnið er með í launaúrvinnslu að grunnlaunum og heildarlaunum. Þessar upplýsingar eru greindar eftir kyni, aldri, búsetu, menntun, búsetuformi og starfi.

Kynbundinn launamunur

Til að reikna leiðréttan kynbundinn launamunur er notuð línuleg aðhvarfsgreining (*linear regression analysis*) þar sem leiðrétt er fyrir áhrif fjögurra þátta á laun (aldur, starf, vinnufyrirkomulag og fjöldi vinnustunda á mánuði).

Þar sem aðhvarfsgreiningu er beitt til þess að skýra launamunur er tekinn lógariþmi af launabreytum áður en aðhvarfsgreining er reiknuð (byggt á aðferð Mincer, 1958; sjá einnig Heckman, 2003)¹. Nokkrar ástæður eru fyrir því að þetta er gert og eru tvær þeirra mikilvægastar. Í fyrsta lagi er dreifingin jákvætt skekkt og er því ekki normaldreifing eins og gert er ráð fyrir í forsendum aðhvarfsgreiningar. Í öðru lagi er líklegt að munur á launum karla og kvenna sé hlutfallslegur fremur en að um fasta krónutölu sé að ræða. Það má gera ráð fyrir því að eftir því sem laun hækka, þess meiri sé munur á launum karla og kvenna í krónum talið en að hann sé hins vegar sá sami í prósentum. Auðvelt er að reikna aðhvarfsstuðul (hallatölu) sem byggir á lógariþma yfir í hlutfallsbreytingu. Til að reikna út hversu mikla hlutfallsbreytingu lógariþmastuðullinn felur í sér er grunntala lógariþmans sett í veldið b (e^b), þar sem b er hallatalan, og síðan er 1 dreginn frá. Ef stuðullinn fyrir kyn (karlar fá gildið 0 og konur gildið 1 á breytunni kyn) er $-0,171$ þá getum við reiknað út að konur eru með $e^{-0,171} - 1 = -0,157$ eða 15,7% lægri laun en karlar.

Þannig er hægt að segja hve mikill munur er á launum kynja eftir að tekið hefur verið tillit til þátta sem almennt er talið eðlilegt að hafi áhrif á laun, þ.e. aldur, starfsstétt, vinnufyrirkomulag (dagvinna/vaktavinna) og vinnutími. Sá munur sem eftir stendur þegar tekið hefur verið tillit til framangreindra þátta er sá munur sem er á launum karla og kvenna sem gegna sambærilegum störfum.

¹ Heckman, J. J., L. J. Lochner, et al. (2003). Fifty Years of Mincer Earnings Regressions. *NBER Working Paper Series*. Cambridge, MA, National Bureau of Economic Research: 52.

Mincer, J. (1958). "Investment in Human Capital and Personal Income Distribution." *Journal of Political Economy* 66(4): 281-302.

Aldur. Í aðhvarfsgreiningu var raunaldur svarenda í árum notaður. Einnig var leiðrétt fyrir aldur í öðru veldi, til þess að jafna sveigilínuáhrif aldurs þar sem áhrif aldurs á laun fara minnkandi eftir að ákveðnum aldri er náð.

Starf. Búnaðar voru til vísibreytur (*dummy variables*)¹ þar sem fólk sem starfar við umönnun voru notaðir sem viðmiðunarhópur við, fólk sem starfar við ræstingar, skólaliða og leiðbeinendur, bílstj./tækjastj./vélastj., iðnaðarstörf, almenn verkastörf, sölustörf/afgreiðslustörf/þjónustustörf, sjómennsku, sérfræðinga/skrifstofustörf og annað, þ.e. laun þessara hópa voru borin saman við laun flokksins umönnunarstörf.

Vinnufyrirkomulag. Áhrif dagvinnu og vaktavinnu voru könnuð.

Vinnutími. Áhrif vinnutíma á laun voru greind út frá meðallengd vinnumánaðar að jafnaði.

Menntun. Áhrif menntunar voru prófuð en reyndust ekki marktæk.

¹ Vísibreytur eru notaðar þegar um er að ræða nafnbreytur, þ.e. breytur sem eru í flokkum og samræmast því ekki forsendum aðhvarfsgreiningar ef flokkarnir eru fleiri en tveir. Niðurstöður aðhvarfsgreiningar sýna hver er hlutfallslegur munur á viðmiðunarhópnum og hópnum sem er í viðkomandi vísibreytu.



Helstu niðurstöður

Hvað vannstu margar klukkustundir í aðalstarfi þínu í síðasta mánuði? (Þeir sem eru í 100% starfshlutfalli)

Þróun

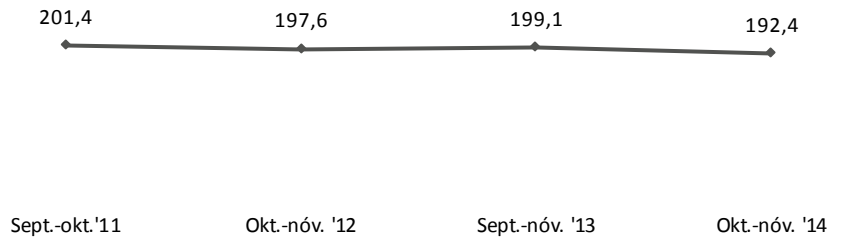

Hvað vannstu marga yfirvinnutíma í aðalstarfi þínu í síðustu viku? (Þeir sem eru í 100% starfshlutfalli)

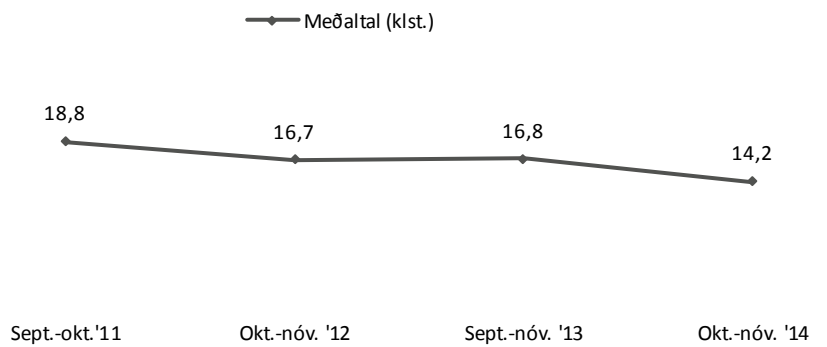

Heildarlaun (starfsfólks í 70-100% starfshlutfalli*)

*laun þeirra sem voru í 70-99% starfshlutfalli eru uppreiknuð miðað við 100% starfshlutfall

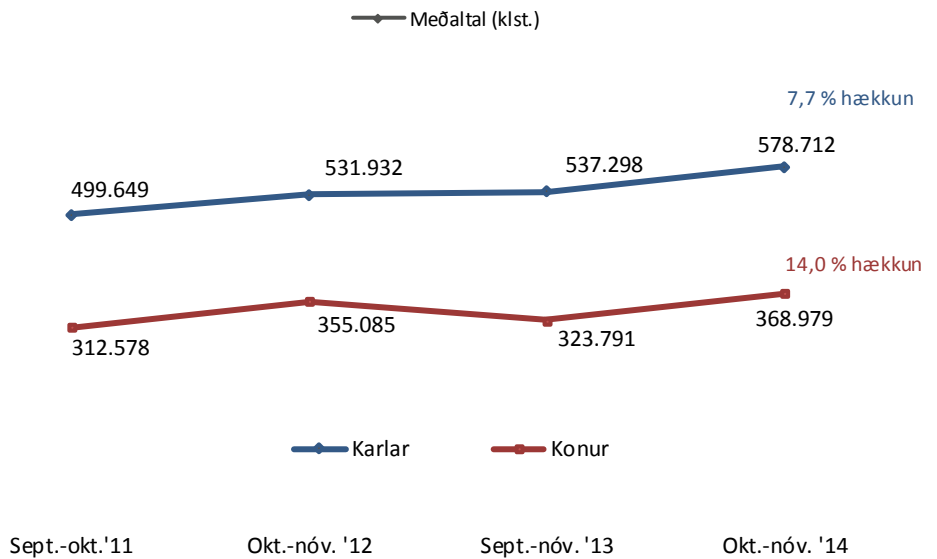

Dagvinnulaun (starfsfólks í 70-100% starfshlutfalli*)

*laun þeirra sem voru í 70-99% starfshlutfalli eru uppreiknuð miðað við 100% starfshlutfall

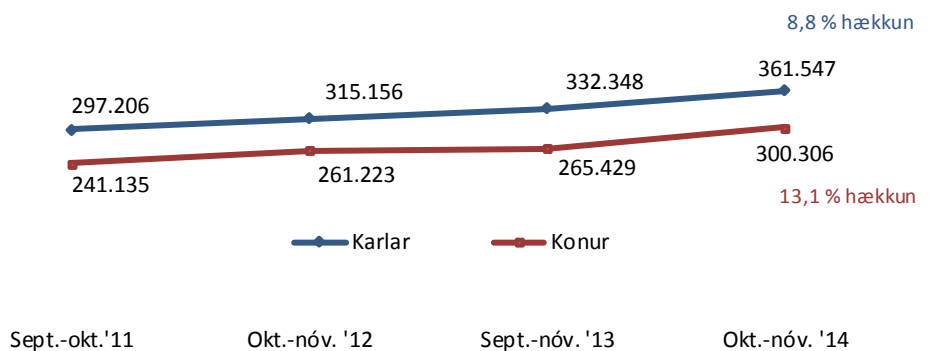

Kynbundinn launamunur á heildarlaunum (starfsfólk í 100% starfshlutfalli)

Launamunur= 100% - laun kvenna/laun karla*100
 Kynbundinn launamunur= að teknu tilliti til aldurs, menntunar, starfs, vinnufyrirkomulags og fjölda vinnustunda

Þróun

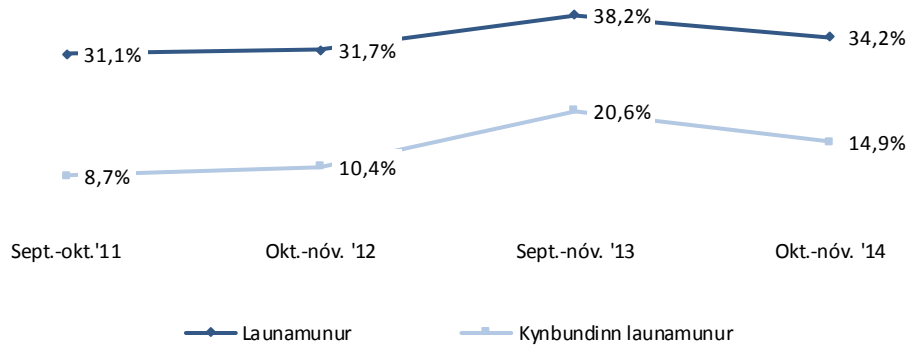

Kynbundinn launamunur á dagvinnulaunum (starfsfólk í 100% starfshlutfalli)

Launamunur= 100% - laun kvenna/laun karla*100
 Kynbundinn launamunur= að teknu tilliti til aldurs, menntunar, starfs, vinnufyrirkomulags og fjölda vinnustunda

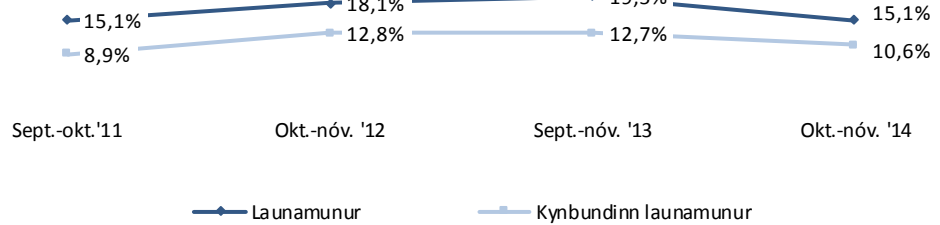

Hefur þú séð auglýsingar frá AFLi oft, stundum, sjaldan eða aldrei að undanfögnu?

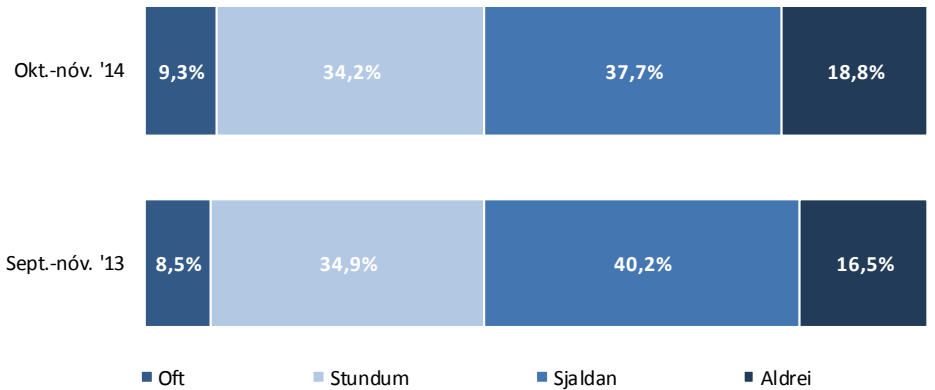

Hversu góðar eða slæmar eru auglýsingar AFLs að þínu mati?

Þeir sem sáu auglýsingar frá AFLi að undanfögnu voru spurðir þessarar spurningar

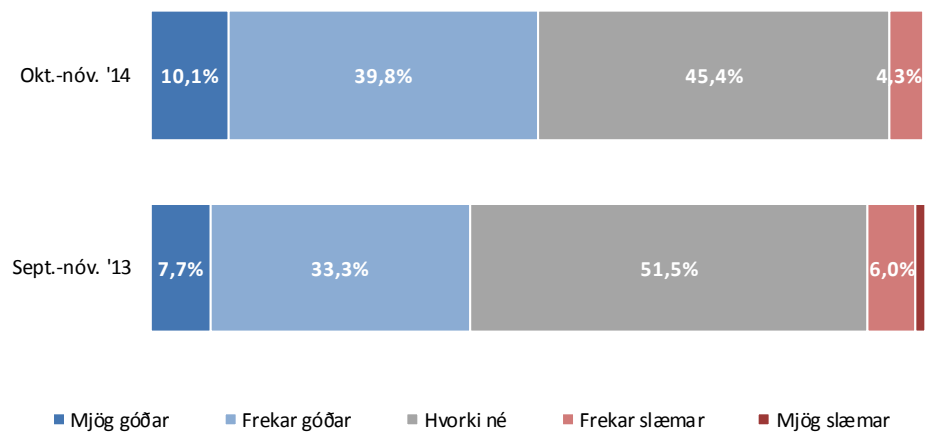

Á þessu ári fór fram atkvæðagreiðsla vegna nýrra kjarasamninga. Greiddir þú atkvæði í atkvæðagreiðslunni?

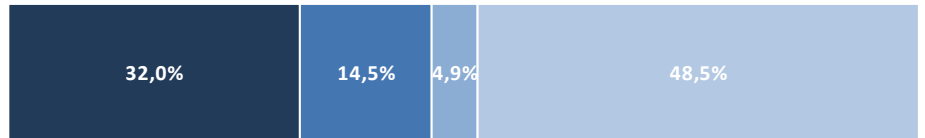

■ Já, greiddi atkvæði með pósti ■ Já, greiddi atkvæði á netinu ■ Já, greiddi atkvæði á kjörstað ■ Nei

Hver er helsta ástæða þess að þú tókst ekki þátt í atkvæðagreiðslunni? Þeir sem tóku ekki þátt í atkvæðagreiðslunni voru spurðir þessarar spurningar

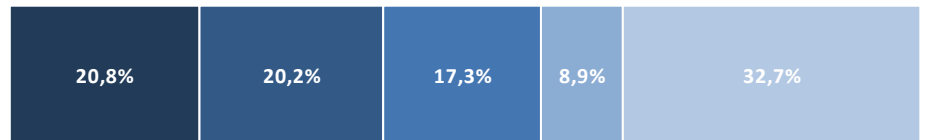

■ Vissi ekki af henni ■ Gleymdi því ■ Komst ekki í það ■ Framtaksleysi/Áhugaleysi ■ Annað

Hvaða fyrirkomulag við kosningar myndi best henta þér?



■ Rafræn kosning á netinu ■ Póstkosning ■ Opinn kjörfundur ■ Annað

Hversu jákvæð(ur) eða neikvæð(ur) ert þú gagnvart því að taka þátt í starfi á vegum AFLs?



■ Mjög jákvæð(ur) ■ Frekar jákvæð(ur) ■ Hvorki né ■ Frekar neikvæð(ur) ■ Mjög neikvæð(ur)



Ítarlegar niðurstöður

Sp. 1. Hver er staða þín á vinnumarkaði í dag?

	Fjöldi	%	+/-
Launþegi	603	81,8	2,8
Í námi	38	5,2	1,6
Einyrki/sjálfstætt starfandi	28	3,8	1,4
Án atvinnu	25	3,4	1,3
Í fæðingarorlofi/ tímabundnu leyfi frá störfum	23	3,1	1,3
Að hluta í námi/að hluta í vinnu	12	1,6	0,9
Er í launaðri vinnu en er að vinna uppsagnarfrest	3	0,4	0,5
Á eftirlaunum	3	0,4	0,5
Er að hluta til á atvinnuleysisbótum og að hluta til í vinnu	2	0,3	0,4
Fjöldi svara	737	100,0	
Tóku afstöðu	737	99,9	
Tók ekki afstöðu	1	0,1	
Fjöldi svarenda	738	100,0	

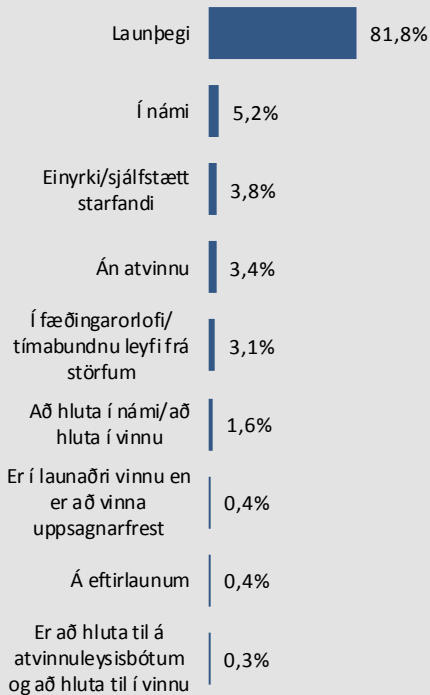

Þróun

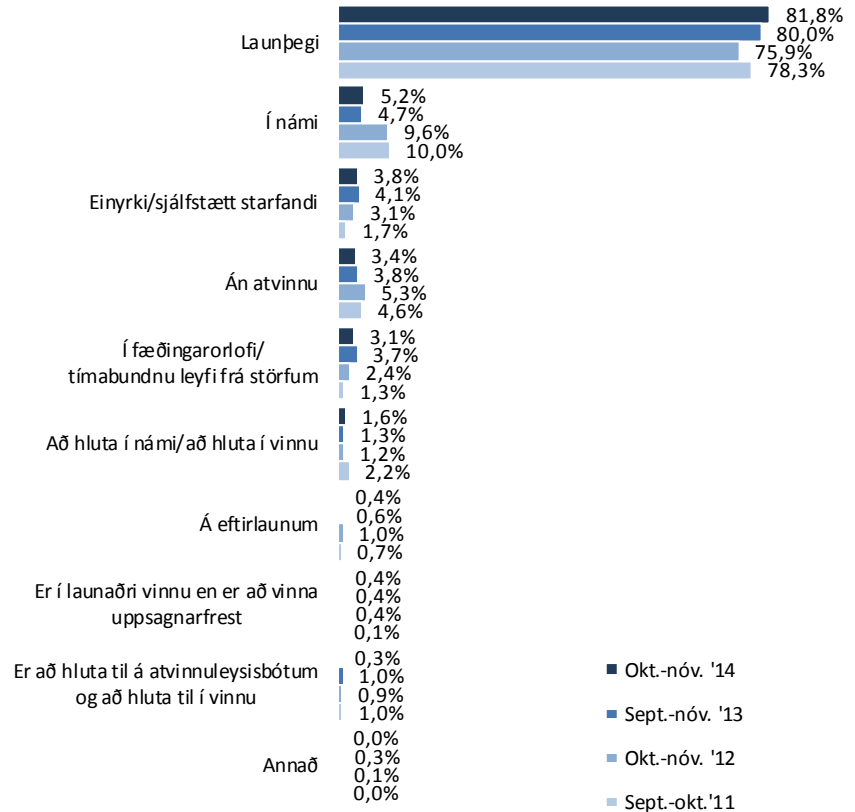

Sp. 1. Hver er staða þín á vinnumarkaði í dag?

Greiningar

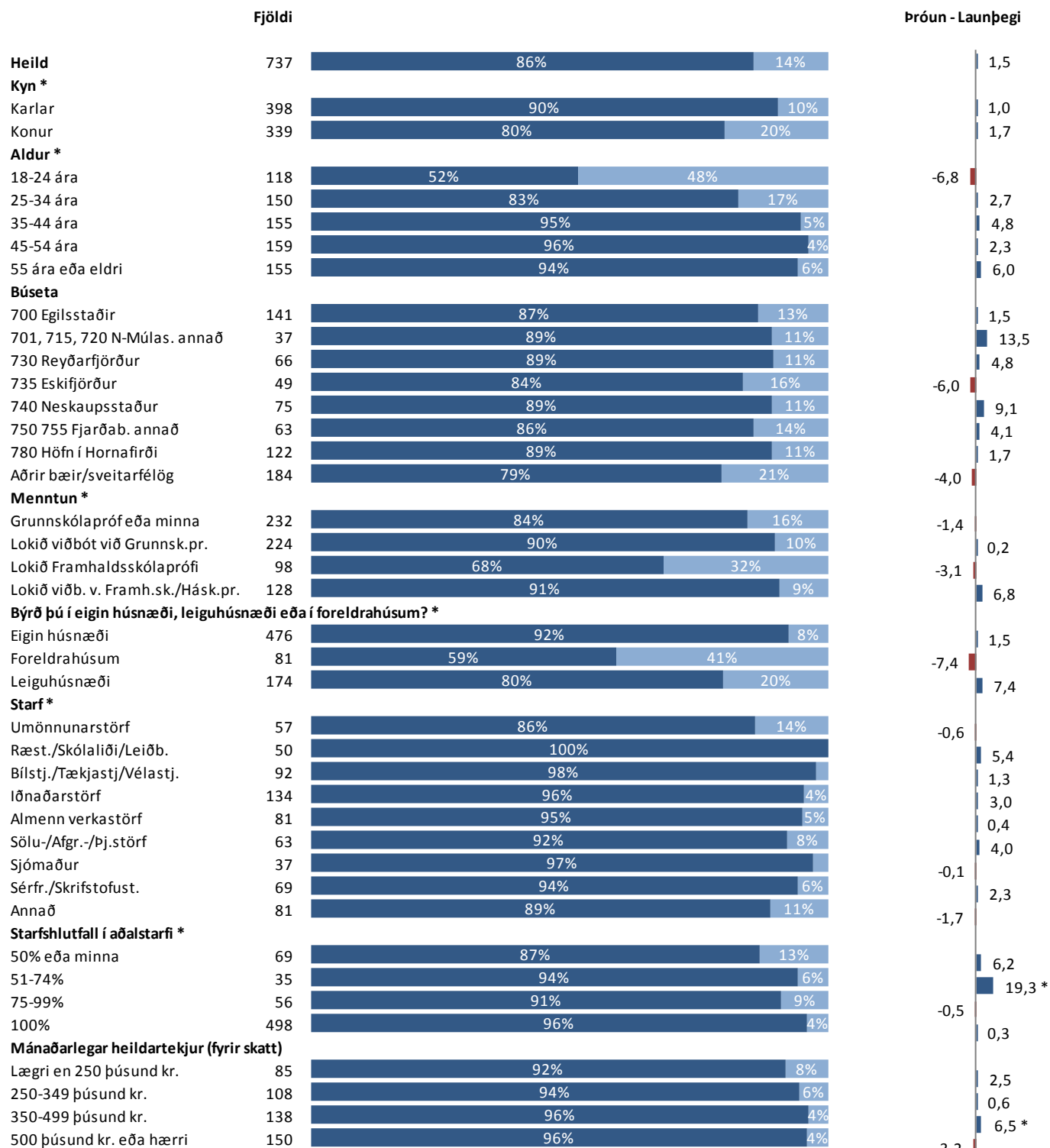

* Marktækur munur í flokknum „Launþegi“ er búið að sameina flokkana Launþegi og Einyrki/sjálfstætt starfandi

■ Launþegi ■ Annað

Sp. 2. Í hvaða atvinnugrein starfar þú?

	Fjöldi	%	+/-
Sveitarfélagi	120	18,2	2,9
Stóriðju/iðnaði þar sem starfsmenn eru 50 eða fleiri	109	16,5	2,8
Hótel- /veitingageira/þjónustu	89	13,5	2,6
Öðrum iðnaði	83	12,6	2,5
Fiskvinnslu	80	12,1	2,5
Ríki/Sjálfseignarstofnun	66	10,0	2,3
Bygginga- eða mannvirkjagerð	49	7,4	2,0
Annarri atvinnugrein	64	9,7	2,3
Fjöldi svara	660	90,3	
Tóku afstöðu	660	98,2	
Tóku ekki afstöðu	12	1,8	
Fjöldi aðspurðra	672	100,0	
Spurðir	672	91,1	
Ekki spurðir	66	8,9	
Fjöldi svarenda	738	100,0	

Þeir sem eru án atvinnu, á eftirlaunum og í námi (sp. 1) voru ekki spurðir þessarar spurningar.

Þróun

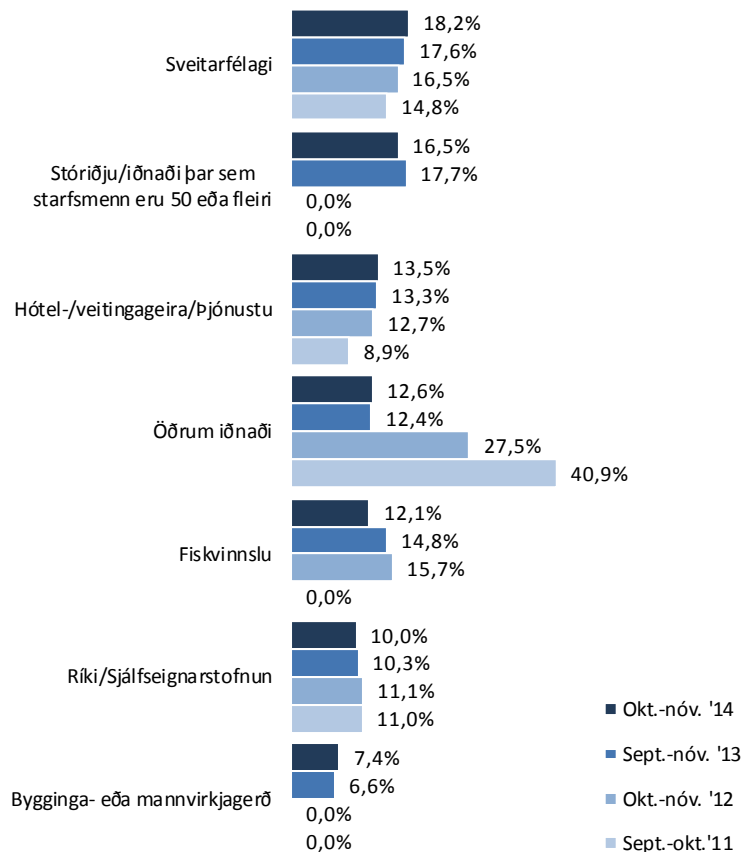

Sp. 2. Í hvaða atvinnugrein starfar þú?

Greiningar

	Fjöldi	Sveitar- félagi	Stóriðju/iðnaði m. 50 starfsm. eða fl.	Hótel-/ veitingageira/ þjónustu	Öðrum iðnaði	Fisk- vinnslu	Ríki/ Sjálfseignar- stofnun	Bygginga- eða mannvirkja- gerð	Annarri atvinnu- grein
Heild Kyn *	660	18%	17%	13%	13%	12%	10%	7%	10%
Karlar	362	8%	25%	7%	17%	14%	7%	13%	9%
Konur	298	31%	6%	21%	7%	10%	13%	1%	11%
Aldur *									
18-24 ára	74	19%	20%	24%	8%	5%	8%	8%	7%
25-34 ára	138	17%	24%	16%	12%	9%	8%	9%	5%
35-44 ára	148	12%	14%	13%	16%	18%	11%	5%	11%
45-54 ára	154	20%	16%	15%	12%	12%	8%	7%	8%
55 ára eða eldri	146	23%	10%	5%	12%	12%	13%	9%	16%
Búseta *									
700 Egilsstaðir	129	11%	23%	9%	8%	2%	13%	22%	12%
701, 715, 720 N-Múlas. annað	33	9%	24%	18%	15%	9%	6%	12%	6%
730 Reyðarfjörður	63	14%	35%	17%	10%	13%	13%	2%	10%
735 Eskifjörður	41	24%	32%	5%	17%	5%	5%		12%
740 Neskaupsstaður	70	9%	16%	13%	19%	17%	16%	4%	7%
750 755 Fjarðab. annað	54	26%	13%	17%	11%	19%	4%	2%	9%
780 Höfn í Hornafirði	109	25%	2%	15%	15%	18%	11%	5%	10%
Aðrir bæir/sveitarfélög	161	23%	10%	15%	12%	19%	7%	4%	9%
Menntun *									
Grunnskólaprófeða minna	208	19%	16%	17%	13%	12%	6%	4%	13%
Lokið viðbót við Grunnsk.pr.	208	20%	16%	10%	15%	14%	10%	7%	7%
Lokið Framhaldsskólaprófi	73	19%	12%	12%	4%	16%	11%	10%	15%
Lokið viðb. v. Framh.sk./Hásk.pr.	119	16%	20%	14%	12%	6%	15%	10%	7%
Byrð þú í eigin húsnæði, leiguhúsnæði eða í foreldrahúsum? *									
Eigin húsnæði	452	20%	14%	11%	13%	13%	10%	8%	11%
Foreldrahúsum	57	23%	9%	28%	11%	9%	7%	9%	5%
Leiguhúsnæði	147	11%	27%	14%	10%	10%	12%	7%	8%
Starf *									
Umönnunarstörf	57	81%					19%		
Ræst./Skólaliði/Leiðb.	48	65%		8%		6%	19%		2%
Bílstj./Tækjastj./Vélastj.	89	2%	28%	6%	12%	13%	13%	8%	17%
Iðnaðarstörf	134	1%	37%	2%	19%	4%	4%	27%	4%
Almenn verkastörf	81	7%	21%		10%	48%		4%	10%
Sölu-/Afgr.-/bj.störf	60	10%	2%	63%	3%		13%	2%	7%
Sjómaður	36	3%			72%	25%			
Sérfr./Skrifstofust.	68	9%	12%	18%	10%	9%	21%	1%	21%
Annað	81	23%	10%	33%	4%	1%	7%	1%	20%
Starfshlutfall í aðalstarfi *									
50% eða minna	66	21%	3%	30%	6%	9%	18%	3%	9%
51-74%	35	40%		14%	9%	9%	23%	3%	3%
75-99%	56	48%	4%	9%	5%	11%	14%		9%
100%	491	13%	21%	11%	14%	13%	8%	9%	10%
Mánaðarlegar heildartekjur (fyrir skatt) *									
Lægi en 250 þúsund kr.	84	32%		20%	10%	10%	13%	5%	11%
250-349 þúsund kr.	107	38%	5%	14%	6%	7%	14%	5%	12%
350-499 þúsund kr.	136	9%	18%	13%	15%	12%	10%	13%	12%
500 þúsund kr. eða hærrí	149	2%	41%	7%	15%	16%	5%	7%	7%
Staða á vinnumarkaði									
Launþegi	619	18%	17%	13%	13%	12%	10%	8%	10%
Annað	40	23%	15%	23%	8%	13%	13%	3%	5%

* Marktækur munur

Grænar tölur eru hærrí en efri vikmörk fyrir heildina en rauðar tölur eru lægri en neðri vikmörk fyrir heildina

Sp. 3. Hvert er þitt aðalstarf?

	Fjöldi	%	+/-
Almenn verkastörf	81	12,2	2,5
Bílstjóri / tækjastjórnaði	68	10,2	2,3
Iðnverkamaður / starf við iðnað	51	7,7	2,0
Sölu- eða afgreiðustarf	41	6,2	1,8
Veitingastörf	37	5,6	1,7
Skrifstofustarf	37	5,6	1,7
Sjónmaður	37	5,6	1,7
Iðnaðarmaður - málmíðnaður	37	5,6	1,7
Sérfræðingur	32	4,8	1,6
Iðnaðarmaður - byggingariðnaður	31	4,7	1,6
Ræsting	30	4,5	1,6
Umönnun barna	26	3,9	1,5
Véla- eða vélgæslustörf	24	3,6	1,4
Umönnun aldraðra	22	3,3	1,4
Annað þjónustustarf	22	3,3	1,4
Leiðbeinandi	20	3,0	1,3
Iðnaðarmaður - annað	16	2,4	1,2
Gæslustarf / öryggisþjónusta	14	2,1	1,1
Mötuneytisstarfsmaður	10	1,5	0,9
Umönnun fatlaðra	9	1,4	0,9
Lagerstarf	7	1,1	0,8
Verkstjórar/Flokkstjórar	6	0,9	0,7
Annað	7	1,1	0,8
Fjöldi svara	665	98,9	
Tóku afstöðu	665	99,0	
Tóku ekki afstöðu	7	1,0	
Fjöldi aðspurðra	672	100,0	
Spurðir	672	91,1	
EKKI spurðir	66	8,9	
Fjöldi svarenda	738	100,0	

Þeir sem eru án atvinnu, á eftirlaunum og í námi (sp. 1) voru ekki spurðir þessarar spurningar.

Þróun

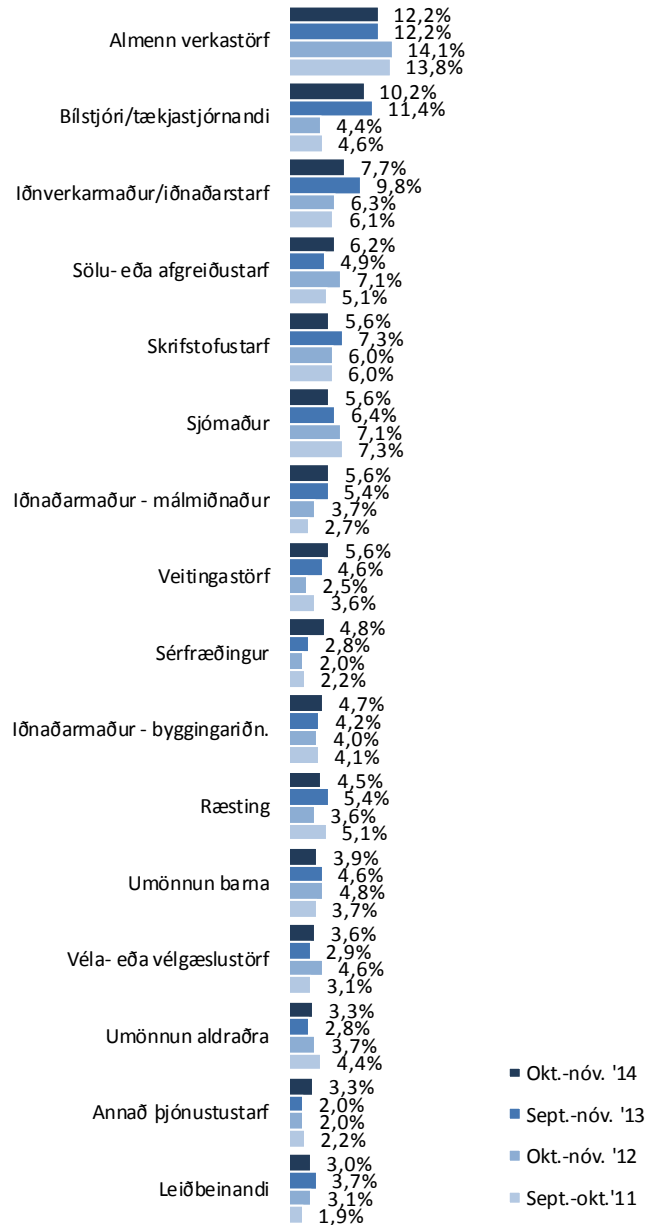

Sp. 3. Hvert er þitt aðalstarf?

Greiningar

	Fjöldi	Iðnaðar- störf	Bílstj./ Tækjastj/ Vélastj.	Almenn verkastörf	Sérfr./ Skrif- stofust.	Sölu-/Afgr.-/ Þj.störf	Umönnunar- störf	Ræst./Skólaliði /Leiðb.	Sjómaður	Annað
Heild	665	20%	14%	12%	10%	9%	9%	8%	6%	12%
Kyn *										
Karlar	365	33%	23%	13%	7%	5%	1%	2%	10%	8%
Konur	300	5%	3%	11%	15%	15%	18%	15%	1%	18%
Aldur *										
18-24 ára	75	24%	12%	11%	1%	19%	15%	4%		15%
25-34 ára	141	26%	16%	9%	13%	7%	13%	5%	4%	8%
35-44 ára	143	22%	8%	15%	13%	9%	4%	8%	8%	13%
45-54 ára	156	10%	16%	13%	13%	10%	6%	10%	8%	12%
55 ára eða eldri	150	22%	16%	12%	7%	7%	8%	9%	5%	14%
Búseta *										
700 Egilsstaðir	132	34%	23%	7%	8%	9%	5%	5%		8%
701, 715, 720 N-Múlas. annað	33	30%	6%	9%	3%	9%	3%	6%	9%	24%
730 Reyðarfjörður	63	16%	22%	8%	8%	16%	3%	3%		24%
735 Eskifjörður	43	23%	9%	19%	7%	5%	12%	14%	7%	5%
740 Neskaupsstaður	70	27%	14%	7%	9%	11%	11%	6%	11%	3%
750 755 Fjarðab. annað	56	14%	7%	14%	9%	9%	11%	9%	9%	18%
780 Höfn í Hornafirði	108	14%	6%	12%	18%	7%	11%	10%	7%	14%
Aðrir bæir/sveitarfélög	160	11%	13%	19%	13%	9%	10%	8%	6%	11%
Menntun *										
Grunnskólapróf eða minna	209	12%	15%	17%	7%	12%	8%	10%	5%	14%
Lokið viðbót við Grunnsk.pr.	210	20%	17%	14%	7%	5%	10%	8%	8%	13%
Lokið Framhaldsskólaprófi	73	14%	12%	15%	14%	14%	11%	7%	1%	12%
Lokið viðb. v. Framh.sk./Hásk.pr.	121	31%	8%	2%	23%	11%	9%	3%	4%	8%
Byrð þú í eigin húsnæði, leiguhúsnæði eða í foreldrahúsum?										
Eigin húsnæði	457	18%	13%	12%	12%	9%	8%	9%	7%	12%
Foreldrahúsum	58	26%	12%	9%	3%	12%	14%	5%		19%
Leiguhúsnæði	146	25%	16%	14%	9%	10%	8%	5%	3%	10%
Starfshlutfall í aðalstarfi *										
50% eða minna	69	6%	3%	4%	19%	17%	16%	12%	3%	20%
51-74%	35	11%		6%	9%	14%	29%	11%	3%	17%
75-99%	55	5%	4%	13%	11%	9%	29%	20%	2%	7%
100%	493	25%	18%	14%	10%	8%	4%	5%	7%	11%
Mánaðarlegar heildartekjur (fyrir skatt) *										
Lægri en 250 þúsund kr.	84	12%	2%	7%	7%	12%	20%	19%	1%	19%
250-349 þúsund kr.	108	7%	7%	16%	10%	13%	18%	13%	1%	15%
350-499 þúsund kr.	138	26%	22%	12%	14%	6%	1%	3%	1%	14%
500 þúsund kr. eða hærrí	149	34%	20%	11%	13%	2%	1%	1%	13%	5%
Staða á vinnumarkaði *										
Launþegi	625	20%	14%	12%	10%	9%	8%	8%	6%	12%
Annað	39	15%	5%	10%	10%	13%	21%		3%	23%

* Marktækur munur

Grænar tölur eru hærri en efri vikmörk fyrir heildina en rauðar tölur eru lægri en neðri vikmörk fyrir heildina

Sp. 4. Hefur þú fengið tilboð um vinnu, nám eða fengið aðra aðstoð frá Vinnumálastofnun eftir að þú varðst án atvinnu?

	Fjöldi	%	+/-
Já, tilboð um vinnu	1	4,5	8,7
Já, tilboð um nám	2	9,1	12,0
Já, aðra aðstoð	3	13,6	14,3
Nei, ekkert af ofantöldu	17	77,3	17,5
Fjöldi svara	23		
Tóku afstöðu	22	88,0	
Tóku ekki afstöðu	3	12,0	
Fjöldi aðspurðra	25	100,0	
Spurðir	25	3,4	
EKKI spurðir	713	96,6	
Fjöldi svarenda	738	100,0	

Þeir sem eru án atvinnu (sp. 1) voru spurðir þessarar spurningar.

Í þessari spurningu mátti nefna fleiri en einn svarmöguleika. Hlutfallstölur eru því reiknaðar eftir fjölda þeirra sem tóku afstöðu en ekki fjölda svara.

Í þessari spurningu eru svarendur afar fáir og ber því að túlka hlutfallstölur með varúð. Af sömu ástæðu eru greiningar ekki sýndar.

Þróun

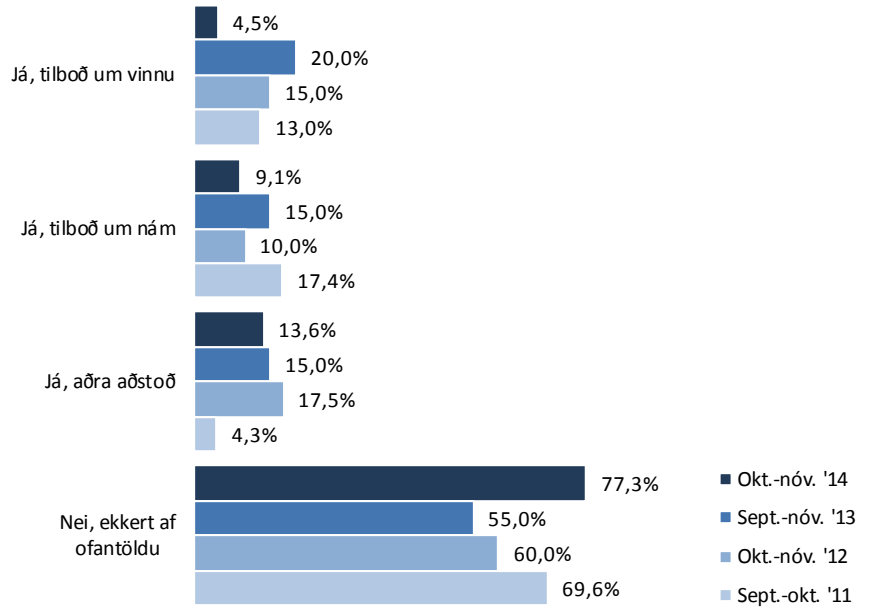

Sp. 5. Ert þú í núna eða hefur þú á sl. 12 mánuðum...?

	Fjöldi	%	+/-
Farið á námskeið	311	42,4	3,6
Sótt			
fræðslufund/fyrirlestur	183	25,0	3,1
Verið í fullu námi	91	12,4	2,4
Verið í hlutanámi	80	10,9	2,3
Sótt aðra fræðslu eða nám	6	0,8	0,7
Ekkert af þessu	289	39,4	3,5
Fjöldi svara	960		
Tóku afstöðu	733	99,3	
Tóku ekki afstöðu	5	0,7	
Fjöldi svarenda	738	100,0	

Í þessari spurningu mátti nefna fleiri en einn svarmöguleika. Hlutfallstölur eru því reiknaðar eftir fjölda þeirra sem tóku afstöðu en ekki fjölda svara.

Þróun

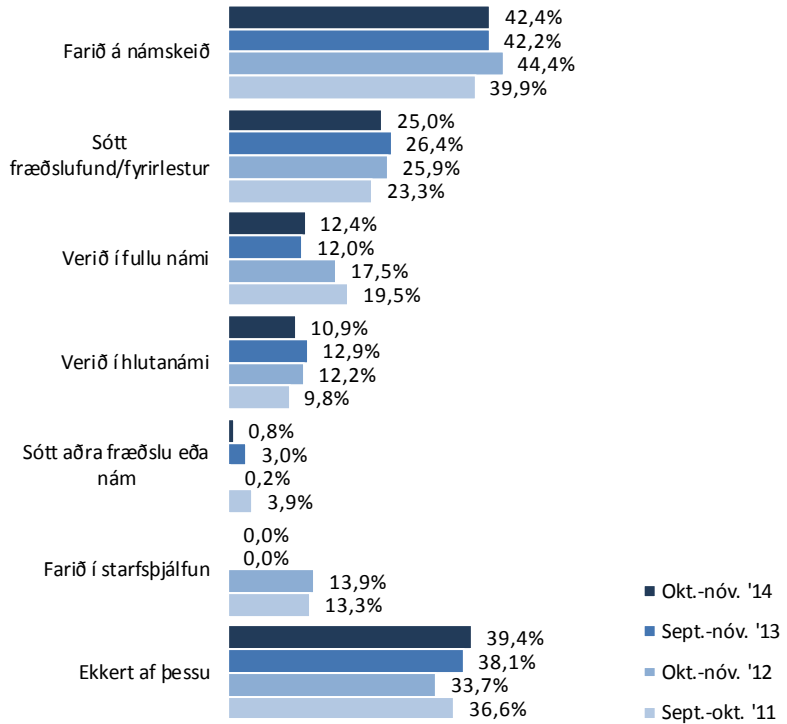

Sp. 5. Ert þú í núna eða hefur þú á sl. 12 mánuðum...?

Greiningar

	Fjöldi	Farið á námskeið	Sótt fræðslufund/ fyrirlestur	Verið í fullu námi	Verið í hlutanámi	Sótt aðra fræðslu eða nám	Ekkert af þessu	Farið á námskeið
Heild	733	42%	25%	12%	11%	1%	39%	42%
Kyn								
Karlar	396	44%	18%	11%	9%	1%	42%	44%
Konur	337	41%	33%	14%	13%	1%	36%	41%
Aldur								
18-24 ára	118	45%	29%	48%	14%		19%	45%
25-34 ára	148	37%	21%	14%	19%		38%	37%
35-44 ára	155	46%	25%	3%	12%		45%	46%
45-54 ára	156	38%	25%	2%	7%	1%	45%	38%
55 ára eða eldri	156	46%	26%	4%	3%	3%	46%	46%
Búseta								
700 Egilsstaðir	139	35%	19%	12%	12%		49%	35%
701, 715, 720 N-Múlas. annað	37	41%	14%	11%	5%		41%	41%
730 Reyðarfjörður	66	48%	30%	12%	15%		29%	48%
735 Eskifjörður	49	51%	24%	6%	12%	2%	33%	51%
740 Neskaupstaður	74	45%	24%	12%	12%		45%	45%
750 755 Fjarðab. annað	63	48%	32%	6%	8%	5%	35%	48%
780 Höfn í Hornafirði	121	42%	28%	13%	8%		39%	42%
Aðrir bæir/sveitarfélög	184	42%	26%	17%	12%	1%	38%	42%
Menntun								
Grunnskólapróf eða minna	230	39%	22%	12%	9%	0%	43%	39%
Lokið viðbót við Grunnsk.pr.	223	49%	24%	6%	11%	1%	39%	49%
Lokið Framhaldsskólaprófi	98	41%	33%	33%	8%		31%	41%
Lokið viðb. v. Framh.sk./Hásk.pr.	128	41%	27%	10%	18%		38%	41%
Byrð þú í eigin húsnæði, leiguhúsnæði eða í foreldrahúsum?								
Eigin húsnæði	472	43%	24%	4%	9%	1%	45%	43%
Foreldrahúsum	81	44%	28%	41%	16%	1%	22%	44%
Leiguhúsnæði	174	41%	24%	21%	15%	1%	32%	41%
Starf*								
Umönnunarstörf	57	53%	54%	14%	32%	2%	11%	53%
Ræst./Skólaliði/Leiðb.	50	34%	38%	8%	10%		42%	34%
Bílstj./Tækjastj/Vélastj.	90	43%	17%	4%	8%	1%	46%	43%
Iðnaðarstörf	134	45%	11%	7%	7%		46%	45%
Almenn verkastörf	80	48%	15%	3%	9%	3%	44%	48%
Sölu-/Afgr.-/þj.störf	63	38%	29%	13%	13%		41%	38%
Sjómaður	36	31%	8%	6%	3%		61%	31%
Sérfr./Skrifstofust.	69	51%	42%	9%	14%		29%	51%
Annað	81							38%
Starfshlutfall í aðalstarfi								
50% eða minna	69	45%	30%	20%	12%		36%	45%
51-74%	35	51%	23%	6%	20%		31%	51%
75-99%	56	39%	36%		16%		43%	39%
100%	495	43%	23%	6%	10%	1%	42%	43%
Mánaðarlegar heildartekjur (fyrir skatt) *								
Læгри en 250 þúsund kr.	85	38%	32%	12%	14%	1%	39%	38%
250-349 þúsund kr.	108	34%	30%	8%	12%	1%	41%	34%
350-499 þúsund kr.	138	43%	28%	5%	9%	3%	40%	43%
500 þúsund kr. eða hærrí	150	51%	19%	5%	12%		39%	51%
Staða á vinnumarkaði								
Launþegi	626	43%	24%	6%	11%	1%	41%	43%
Annað	106	39%	29%	48%	10%	1%	28%	39%

Þar sem prósentur eru feitletraðar og litaðar með bláu er marktækur munur á milli hópa

Sp. 6. Hefur þú fengið eitthvað af eftirtöldu á þessu ári vegna ákvæða í kjarasamningum?

	Fjöldi	%	+/-
Taxtahækkun	221	38,4	4,0
Prósentuhækkun	205	35,6	3,9
Aðra launahækkun	23	4,0	1,6
Ekkert af ofantöldu	185	32,1	3,8
Fjöldi svara	634		
Tóku afstöðu	576	85,7	
Tóku ekki afstöðu	96	14,3	
Fjöldi aðspurðra	672	100,0	
Spurðir	672	91,1	
EKKI spurðir	66	8,9	
Fjöldi svarenda	738	100,0	

Í þessari spurningu mátti nefna fleiri en einn svarmöguleika. Hlutfallstölur eru því reiknaðar eftir fjölda þeirra sem tóku afstöðu en ekki fjölda svara.

Þeir sem eru án atvinnu, á eftirlaunum og í námi (sp. 1) voru ekki spurðir þessarar spurningar.

Þróun

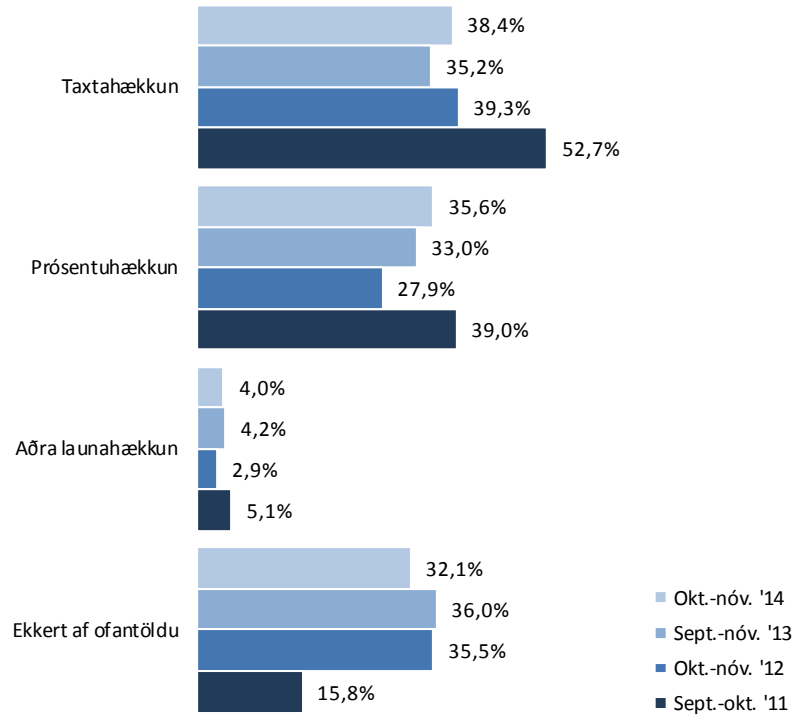

Sp. 6. Hefur þú fengið eitthvað af eftirtöldu á þessu ári vegna ákvæða í kjarasamningum?

Greiningar

	Fjöldi	Taxta- hækkun	Prósentu- hækkun	Aðra launahækkun	Ekkert af ofantöldu	Taxtahækkun
Heild	576	38%	36%	4%	32%	38%
Kyn						
Karlar	329	35%	40%	3%	34%	35%
Konur	247	43%	30%	5%	30%	43%
Aldur						
18-24 ára	54	20%	41%	2%	41%	20%
25-34 ára	125	30%	34%	4%	42%	30%
35-44 ára	122	39%	40%	6%	27%	39%
45-54 ára	143	43%	33%	5%	30%	43%
55 ára eða eldri	132	48%	33%	2%	26%	48%
Búseta						
700 Egilsstaðir	119	44%	32%	3%	31%	44%
701, 715, 720 N-Múlas. annað	29	28%	52%	3%	31%	28%
730 Reyðarfjörður	56	38%	46%	9%	25%	38%
735 Eskifjörður	35	43%	31%	3%	34%	43%
740 Neskaupstaður	59	37%	42%		31%	37%
750 755 Fjarðab. annað	44	32%	36%	2%	30%	32%
780 Höfn í Hornafirði	93	34%	34%	6%	33%	34%
Aðrir bæir/sveitarfélög	141	40%	30%	4%	36%	40%
Menntun						
Grunnskólaþröfeða minna	178	46%	30%	3%	33%	46%
Lokið viðbót við Grunnsk.pr.	181	34%	39%	6%	33%	34%
Lokið Framhaldsskólaþrófi	61	30%	36%	2%	38%	30%
Lokið viðb. v. Framh.sk./Hásk.pr.	109	35%	40%	3%	28%	35%
Býrð þú í eigin húsnæði, leiguhúsnæði eða í foreldrahúsum?						
Eigin húsnæði	398	41%	36%	4%	29%	41%
Foreldrahúsum	48	21%	27%	2%	52%	21%
Leiguhúsnæði	126	36%	39%	4%	34%	36%
Starf *						
Umönnunarstörf	46	48%	24%	7%	28%	48%
Ræst./Skólaliði/Leiðb.	39	59%	28%		23%	59%
Bílstj./Tækjastj./Vélastj.	80	46%	35%	4%	30%	46%
Iðnaðarstörf	118	36%	53%	3%	21%	36%
Almenn verkastörf	66	38%	33%	3%	32%	38%
Sölu-/Afgr.-/Þj.störf	55	31%	25%	7%	45%	31%
Sjómaður	33	3%	3%	3%	91%	3%
Sérfr./Skrifstofust.	68	37%	51%	3%	21%	37%
Annað	67	39%	30%	7%	33%	39%
Starfshlutfall í aðalstarfi						
50% eða minna	55	27%	35%	4%	40%	27%
51-74%	28	39%	25%		36%	39%
75-99%	52	48%	27%	2%	33%	48%
100%	431	38%	38%	5%	30%	38%
Mánaðarlegar heildartekjur (fyrir skatt)						
Læгри en 250 þúsund kr.	69	38%	29%	4%	33%	38%
250-349 þúsund kr.	92	43%	28%	5%	33%	43%
350-499 þúsund kr.	130	40%	36%	3%	28%	40%
500 þúsund kr. eða hærri	135	39%	52%	6%	22%	39%
Staða á vinnumarkaði *						
Launþegi	542	39%	36%	4%	31%	39%
Annað	33	21%	30%	3%	45%	21%

Þar sem prósentur eru feitletraðar og litaðar með bláu er marktækur munur á milli hópa

Sp. 7. Hefur þú á síðastliðnum 12 mánuðum fengið greiddan bónus, aukagreiðslu eða aðrar uppbætur sem eru umfram kjarasamninga?

	Fjöldi	%	+/-
Já	146	21,3	3,1
Nei	538	78,7	3,1
Fjöldi svara	684	100,0	
Tóku afstöðu	684	92,7	
Tóku ekki afstöðu	54	7,3	
Fjöldi svarenda	738	100,0	

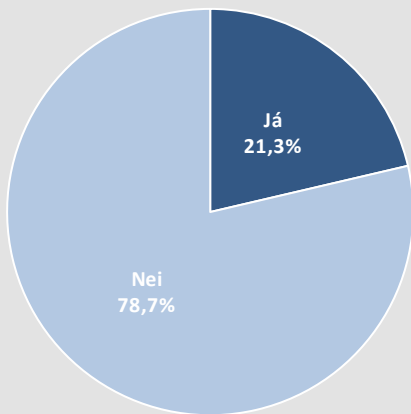

Þróun

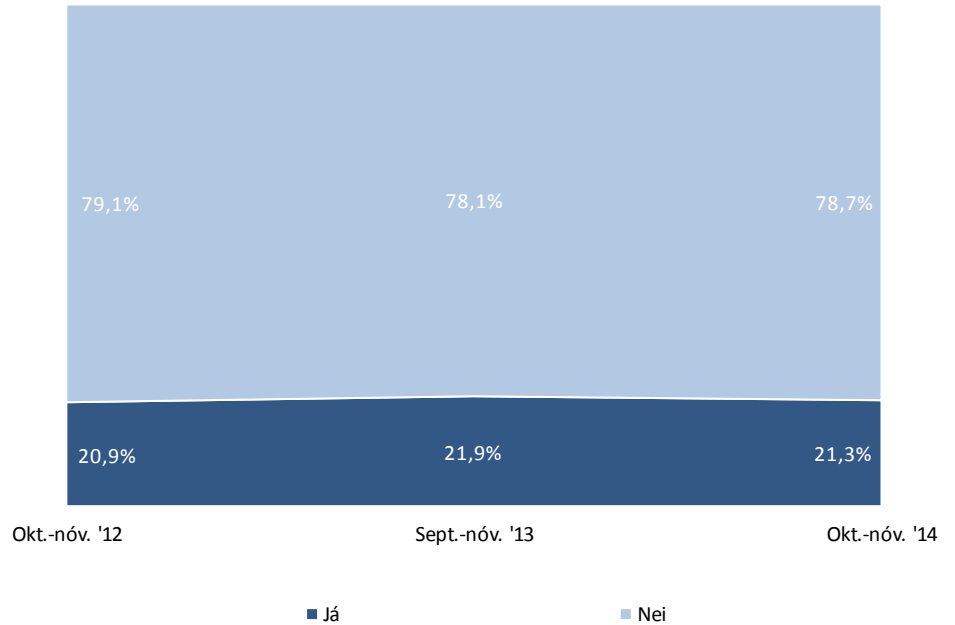

Sp. 7. Hefur þú á síðastliðnum 12 mánuðum fengið greiddan bónus, aukagreiðslu eða aðrar uppþætur sem eru umfram kjarasamninga?

Greiningar

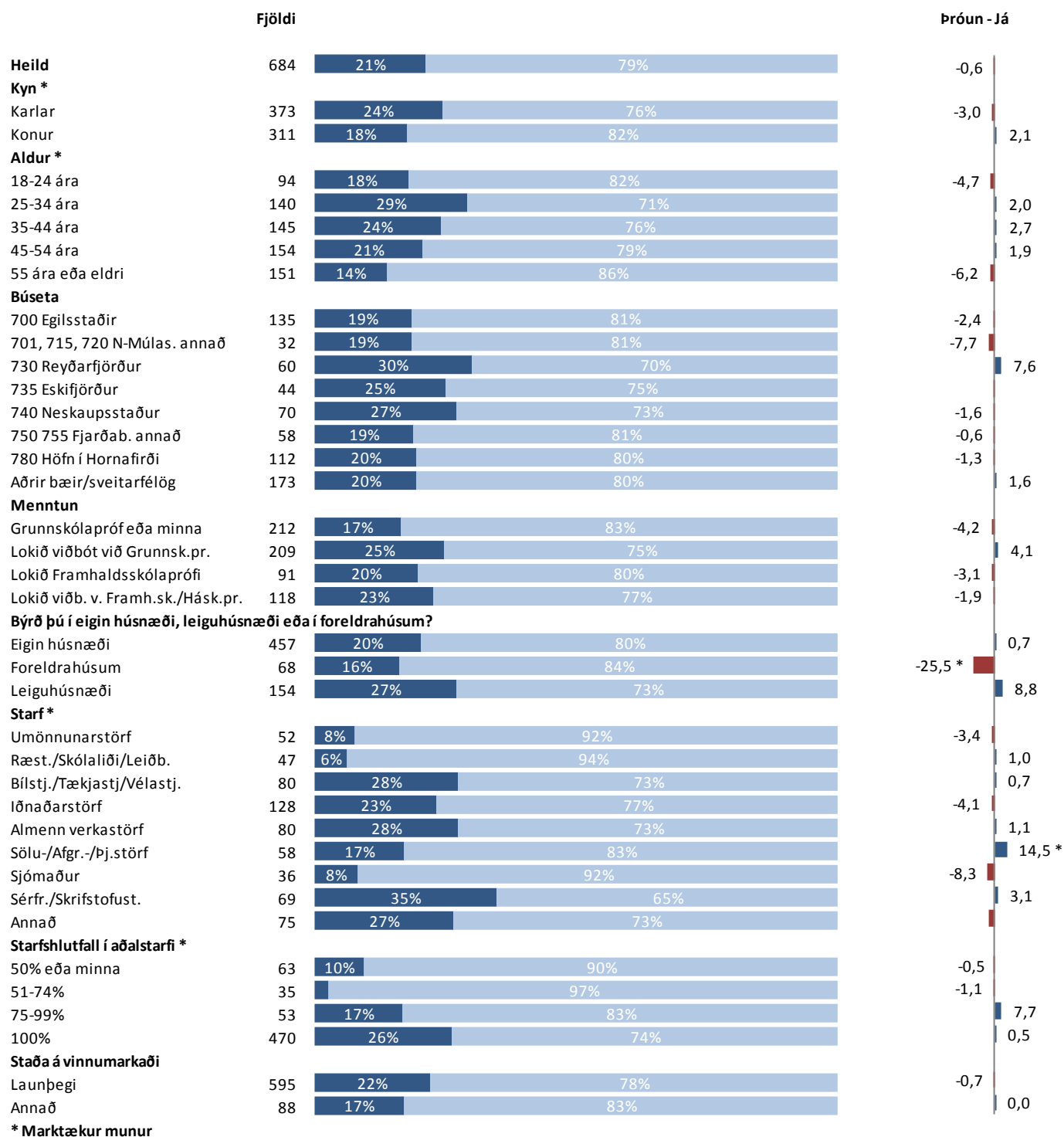

■ Já ■ Nei

Sp. 8. Byrð þú í eigin húsnæði, leiguhúsnæði eða í foreldrahúsum?

	Fjöldi	%	+/-
Eigin húsnæði	477	64,9	3,5
Leiguhúsnæði	174	23,7	3,1
Foreldrahúsum	81	11,0	2,3
Annað	3	0,4	0,5
Fjöldi svara	735	100,0	
Tóku afstöðu	735	99,6	
Tóku ekki afstöðu	3	0,4	
Fjöldi svarenda	738	100,0	

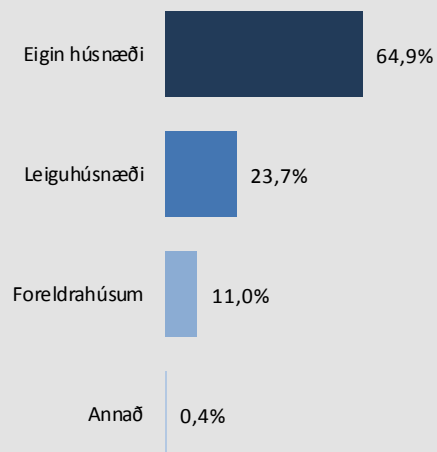

Þróun

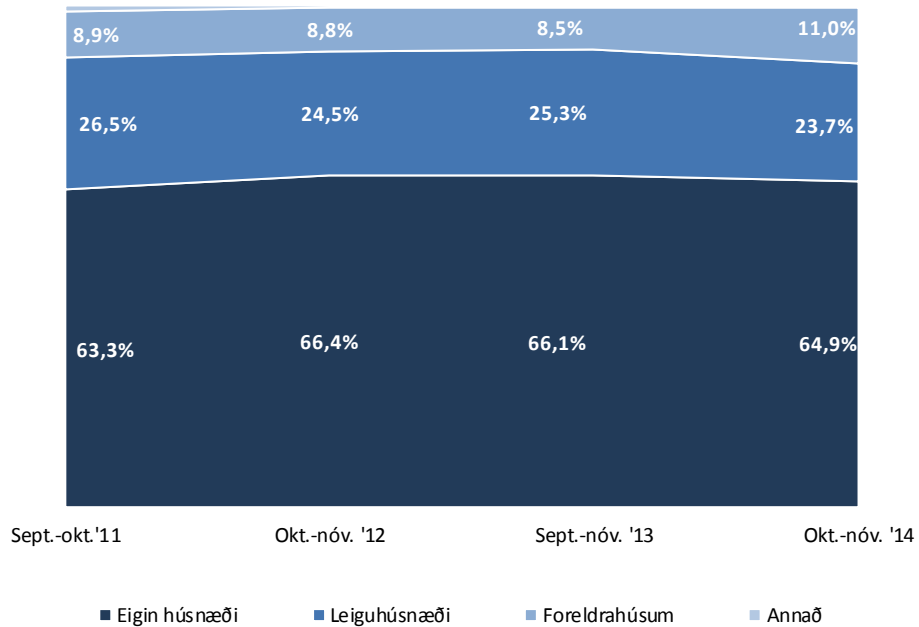

Sp. 8. Býrð þú í eigin húsnæði, leiguhúsnæði eða í foreldrahúsum?

Greiningar

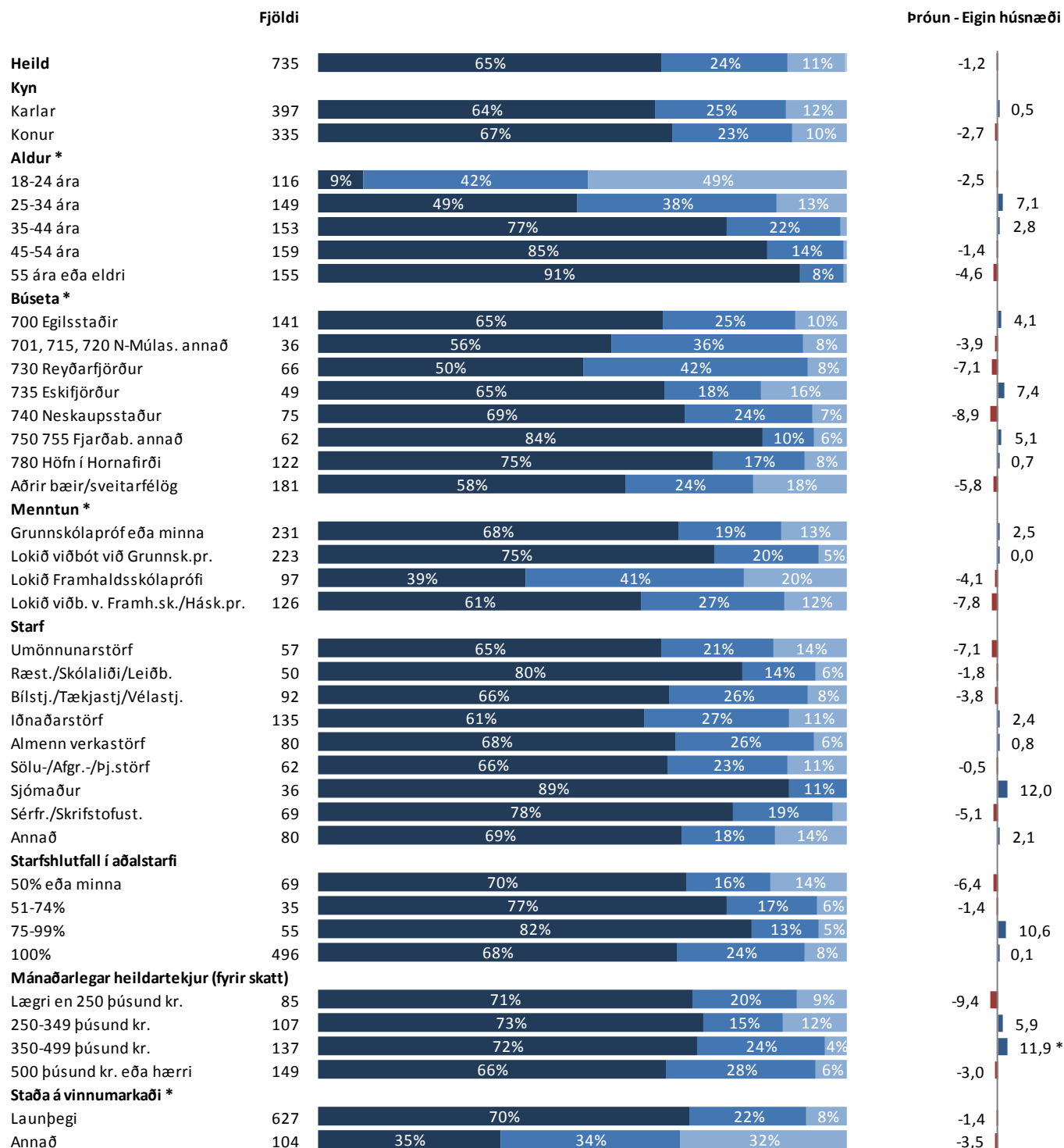

* Marktækur munur

Vegna þess hve fáir nefndu „Annað“ eru þeir ekki sýndir í greiningum

■ Eigin húsnæði ■ Leiguhúsnæði ■ Foreldrahúsum

Sp. 9. Hvert er/var starfshlutfall í þínu aðalstarfi?

	Fjöldi	%	+/-
50% eða minna	69	10,5	2,3
51-74%	35	5,3	1,7
75-99%	56	8,5	2,1
100%	499	75,7	3,3
Fjöldi svara	659	100,0	
Tóku afstöðu	659	98,1	
Tóku ekki afstöðu	13	1,9	
Fjöldi aðspurðra	672	100,0	
Spurðir	672	91,1	
Ekki spurðir	66	8,9	
Fjöldi svarenda	738	100,0	
Meðaltal (%)	90,8		
Vikmörk ±	1,4		
Staðalfrávik	18,8		
Miðgildi	100		
Tíðasta gildi	100		

Þeir sem eru án atvinnu, á eftirlaunum og í námi (sp. 1) voru ekki spurðir þessarar spurningar.

Þróun

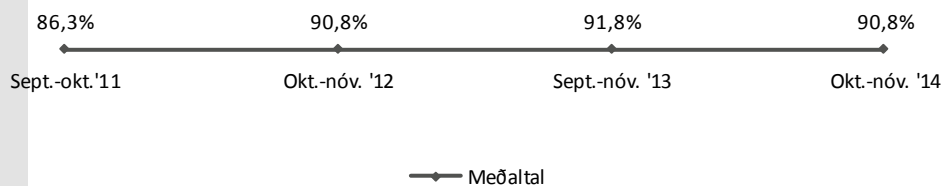
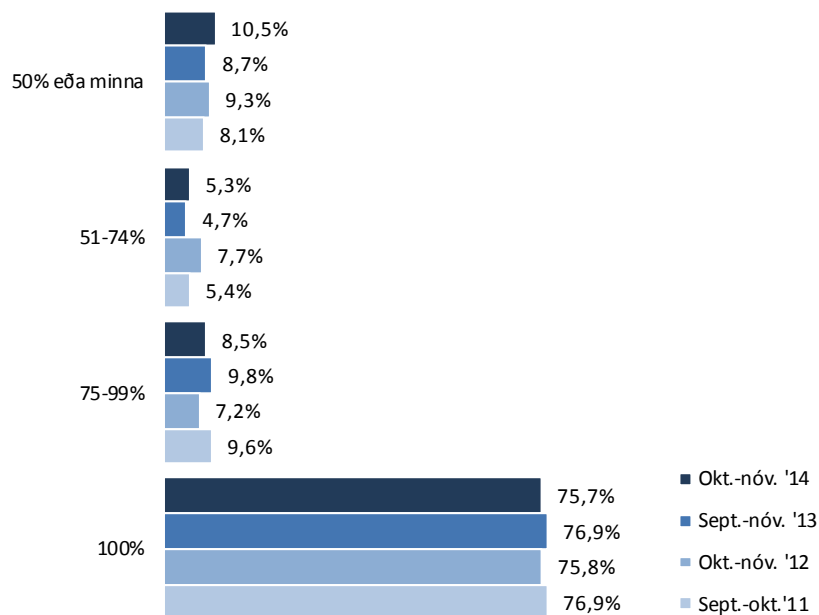

Sp. 9. Hvert er/var starfshlutfall í þínu aðalstarfi?

Greiningar

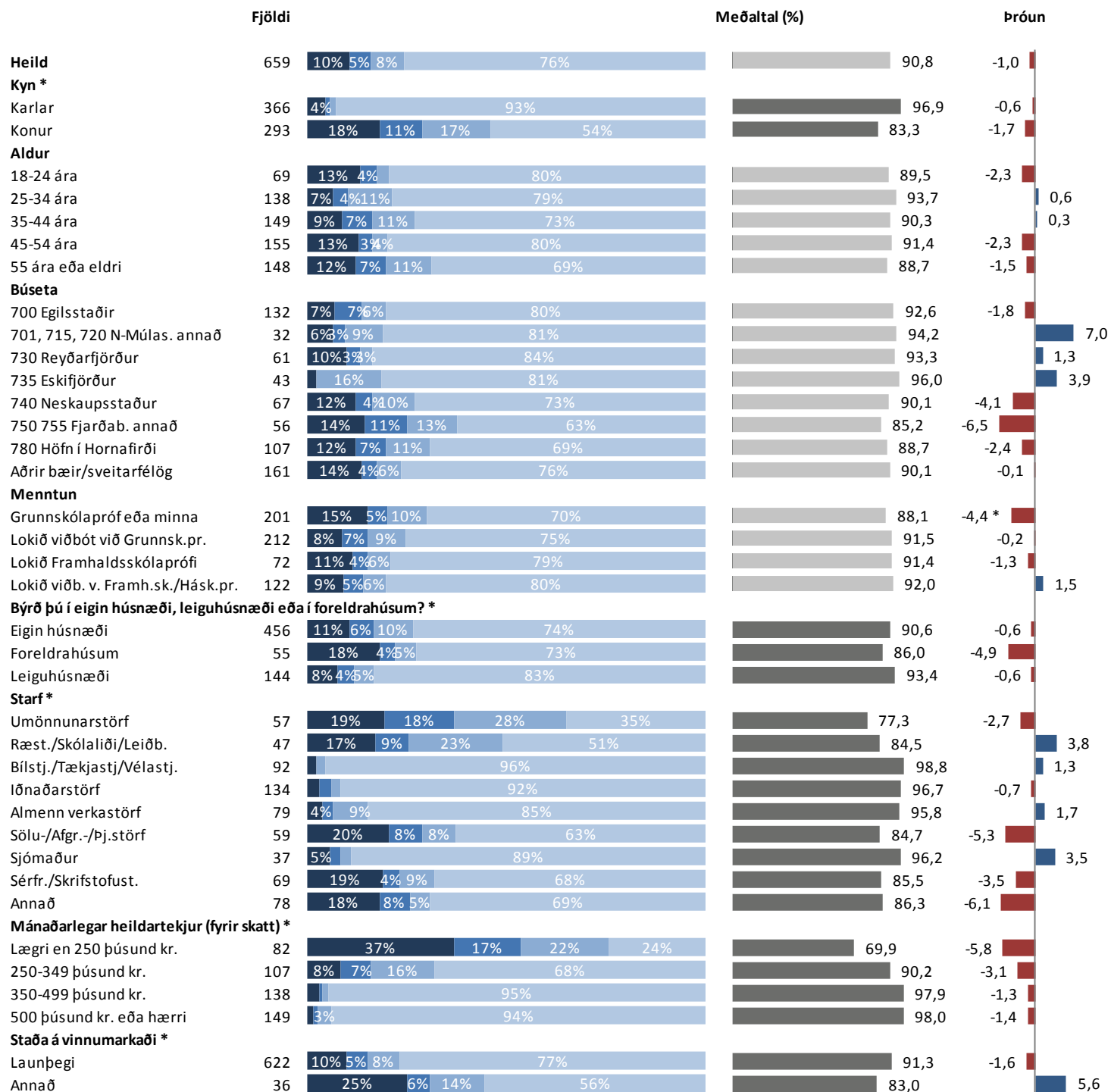

* Marktækur munur á meðaltölum

■ 50% eða minna ■ 51-74% ■ 75-99% ■ 100%

Sp. 10. Hefur starfshlutfall þitt aukist, minnkað eða staðið í stað á síðastliðnum 12 mánuðum?

	Fjöldi	%	+/-
Aukist	101	15,5	2,8
Staðið í stað	498	76,3	3,3
Minnkað	54	8,3	2,1
Fjöldi svara	653	100,0	
Tóku afstöðu	653	97,2	
Tóku ekki afstöðu	19	2,8	
Fjöldi aðspurðra	672	100,0	
Spurðir	672	91,1	
Ekki spurðir	66	8,9	
Fjöldi svarenda	738	100,0	

Þeir semeru án atvinnu, á eftirlaunum og í námi (sp. 1) voru ekki spurðir þessarar spurningar.

Þróun

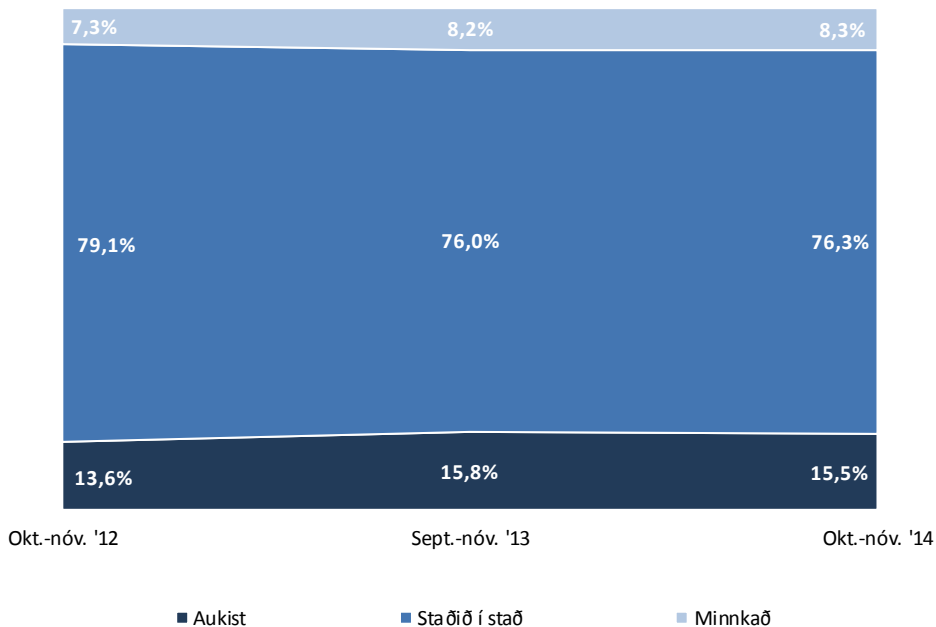

Sp. 10. Hefur starfshlutfall þitt aukist, minnkað eða staðið í stað á síðastliðnum 12 mánuðum?

Greiningar

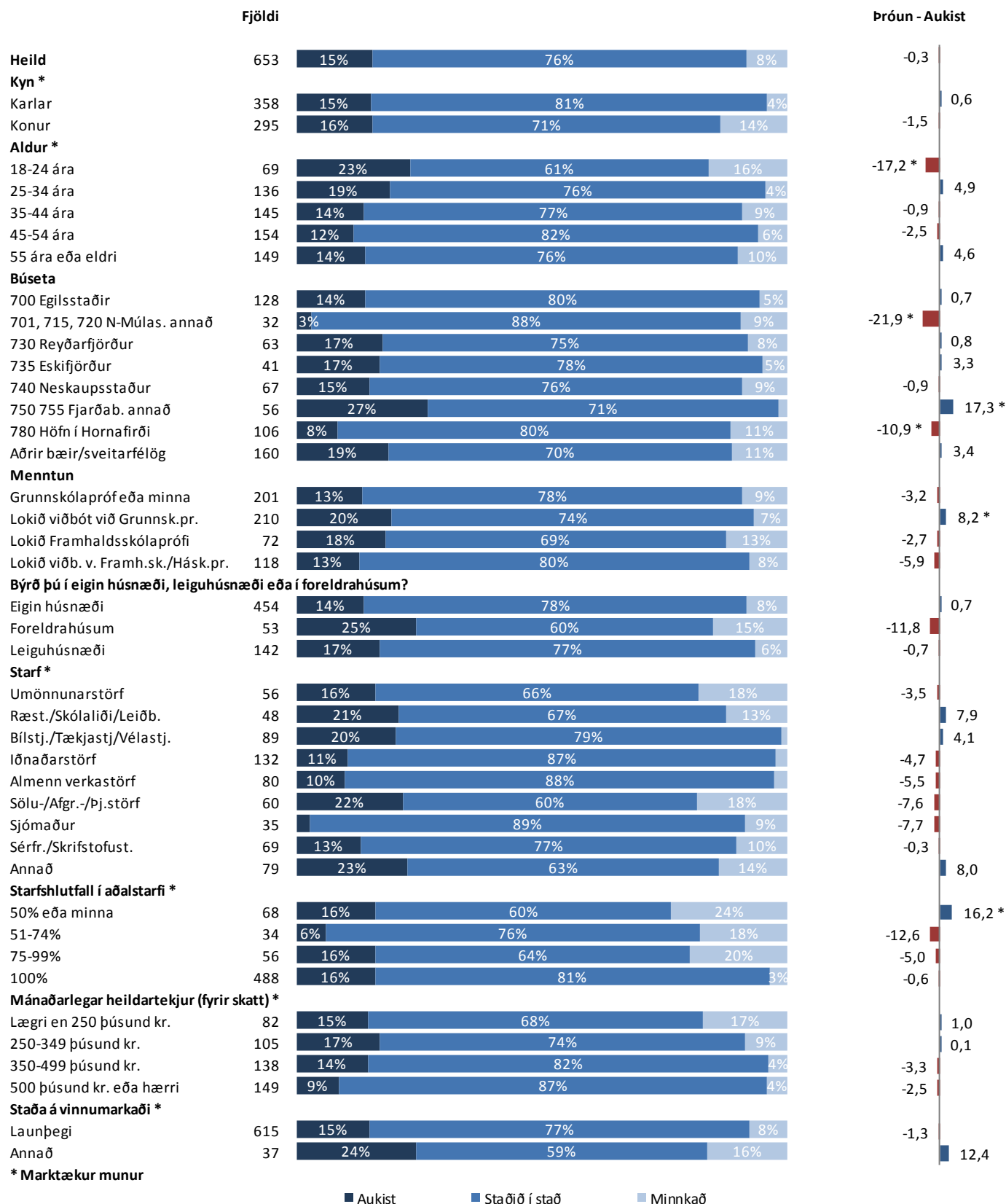

■ Aukist ■ Staðið í stað ■ Minnkað

Sp. 11. Vinnur þú dagvinnu eða vaktavinnu í aðalstarfi þínu?

	Fjöldi	%	+/-
Dagvinnu	371	56,6	3,8
Vaktavinnu	174	26,6	3,4
Bæði dag- og vaktavinnu	110	16,8	2,9
Fjöldi svara	655	100,0	
Tóku afstöðu	655	97,5	
Tóku ekki afstöðu	17	2,5	
Fjöldi aðspurðra	672	100,0	
Spurðir	672	91,1	
Ekki spurðir	66	8,9	
Fjöldi svarenda	738	100,0	

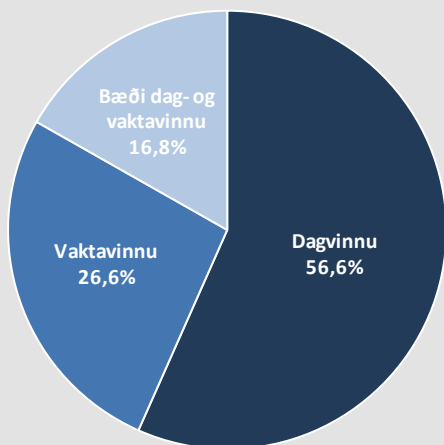

Þeir sem eru án atvinnu, á eftirlaunum og í námi (sp. 1) voru ekki spurðir þessarar spurningar.

Þróun

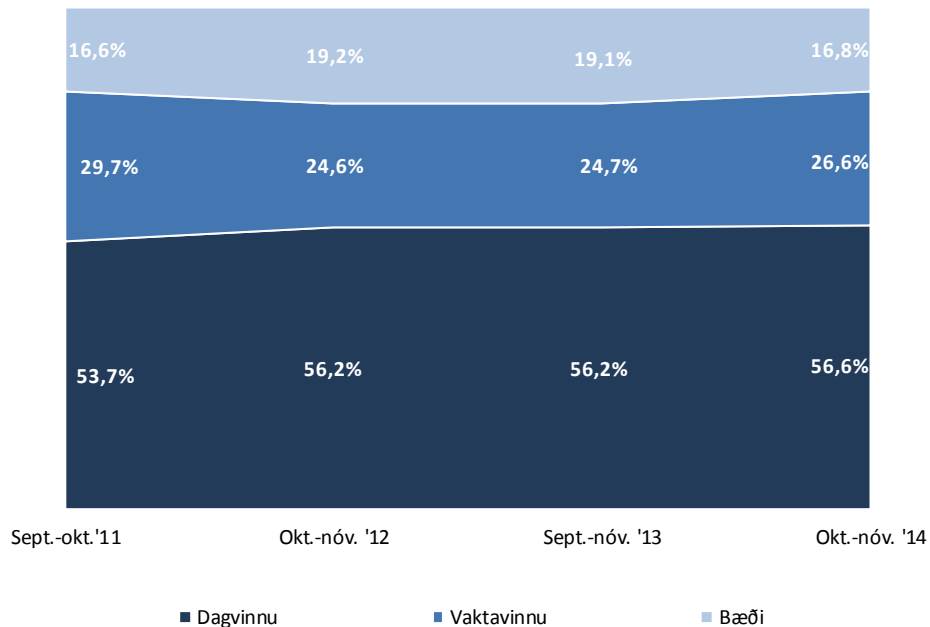

Sp. 11. Vinnur þú dagvinnu eða vaktavinnu í aðalstarfi þínu?

Greiningar

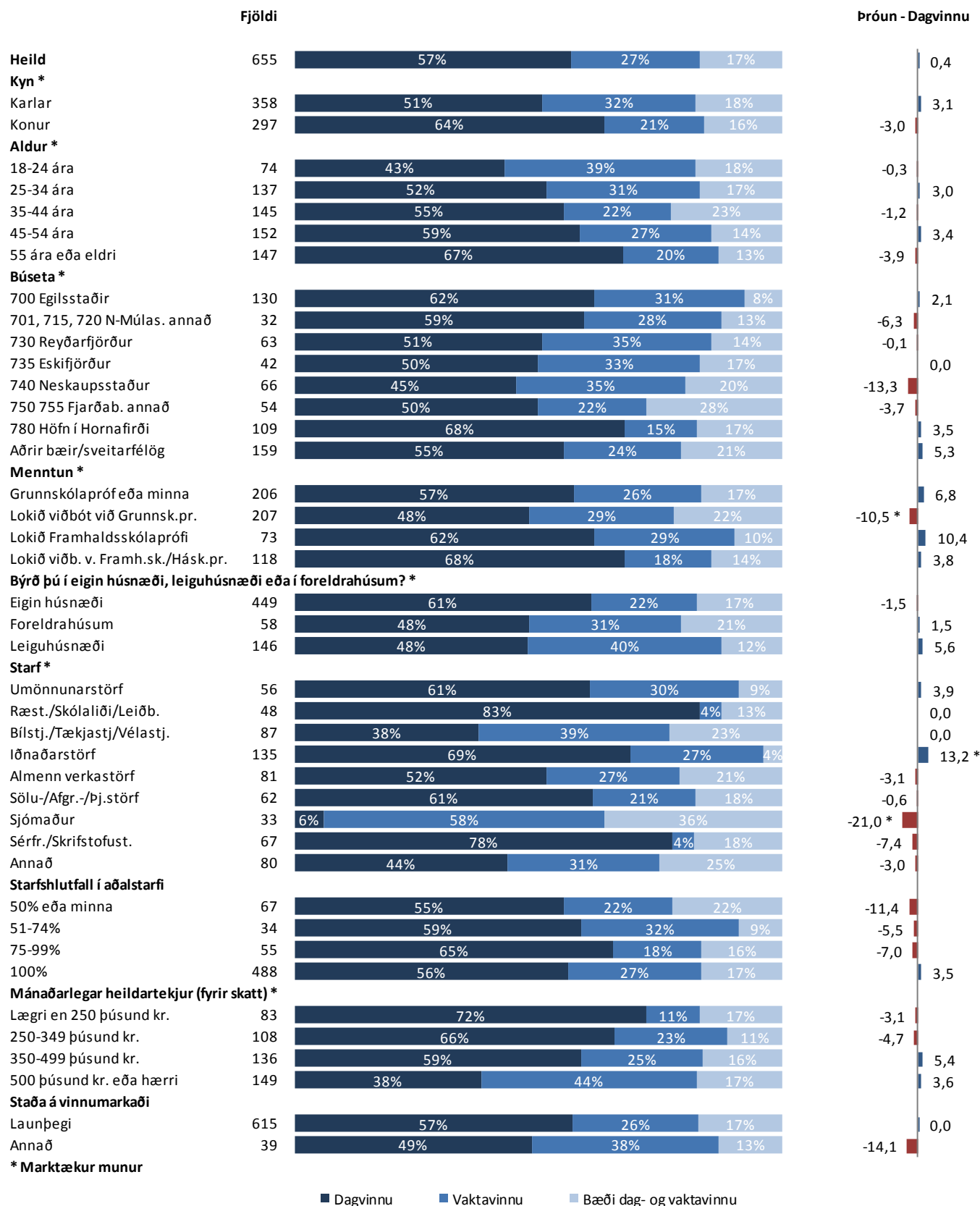

■ Dagvinnu ■ Vaktavinnu ■ Bæði dag- og vaktavinnu

Sp. 12. Hvað vannstu margar klukkustundir í aðalstarfi þínu í síðasta mánuði? - þeir sem eru í fullu starfi

	Fjöldi	%	+/-
160 klst. eða færri	72	18,1	3,8
161-180 klst.	110	27,6	4,4
181-200 klst.	103	25,9	4,3
201 klst. eða fleiri	113	28,4	4,4
Fjöldi svara	398	71,6	
Tóku afstöðu	398	79,8	
Tóku ekki afstöðu	101	20,2	
Fjöldi aðspurðra	499	100,0	
Spurðir	499	67,6	
Ekki spurðir	239	32,4	
Fjöldi svarenda	738	100,0	
Meðaltal	192,4 klst.		
Vikmörk ±	3,6 klst.		
Staðalfrávik	36,6 klst.		
Miðgildi	186,0 klst.		
Tíðasta gildi	160,0 klst.		

Í þessari spurningu eru einungis birt svör þeirra sem eru í 100% starfshlutfalli.

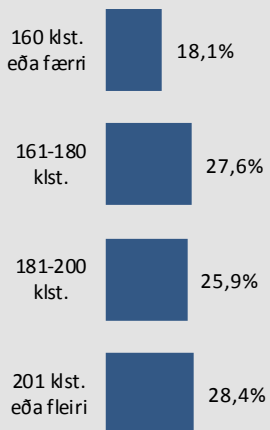

Þróun

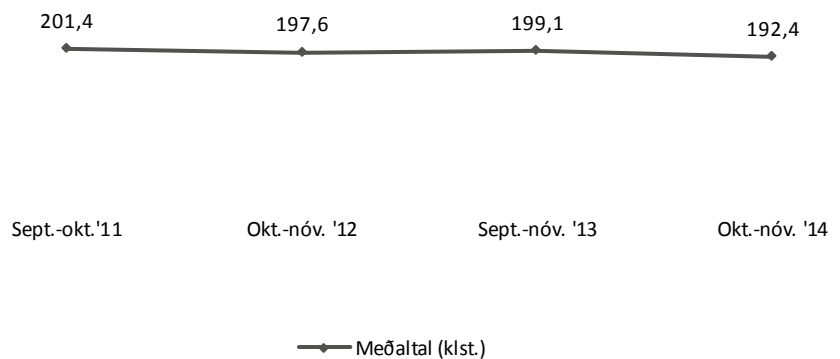
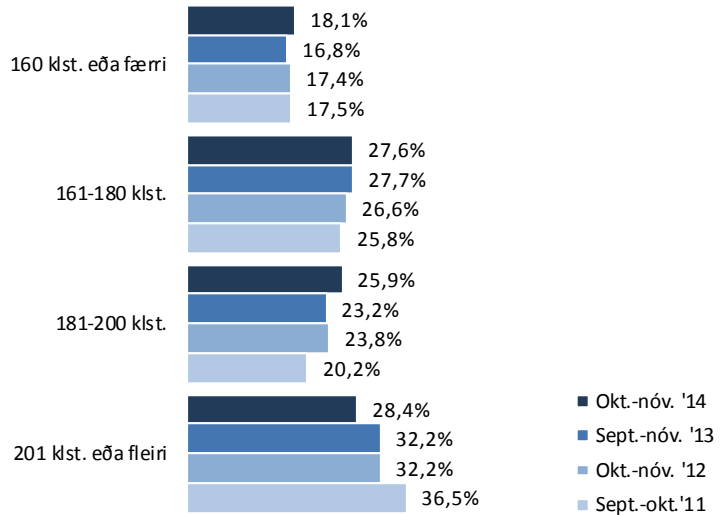

Sp. 12. Hvað vannstu margar klukkustundir í aðalstarfi þínu í síðasta mánuði?

- þeir sem eru í fullu starfi

Greiningar

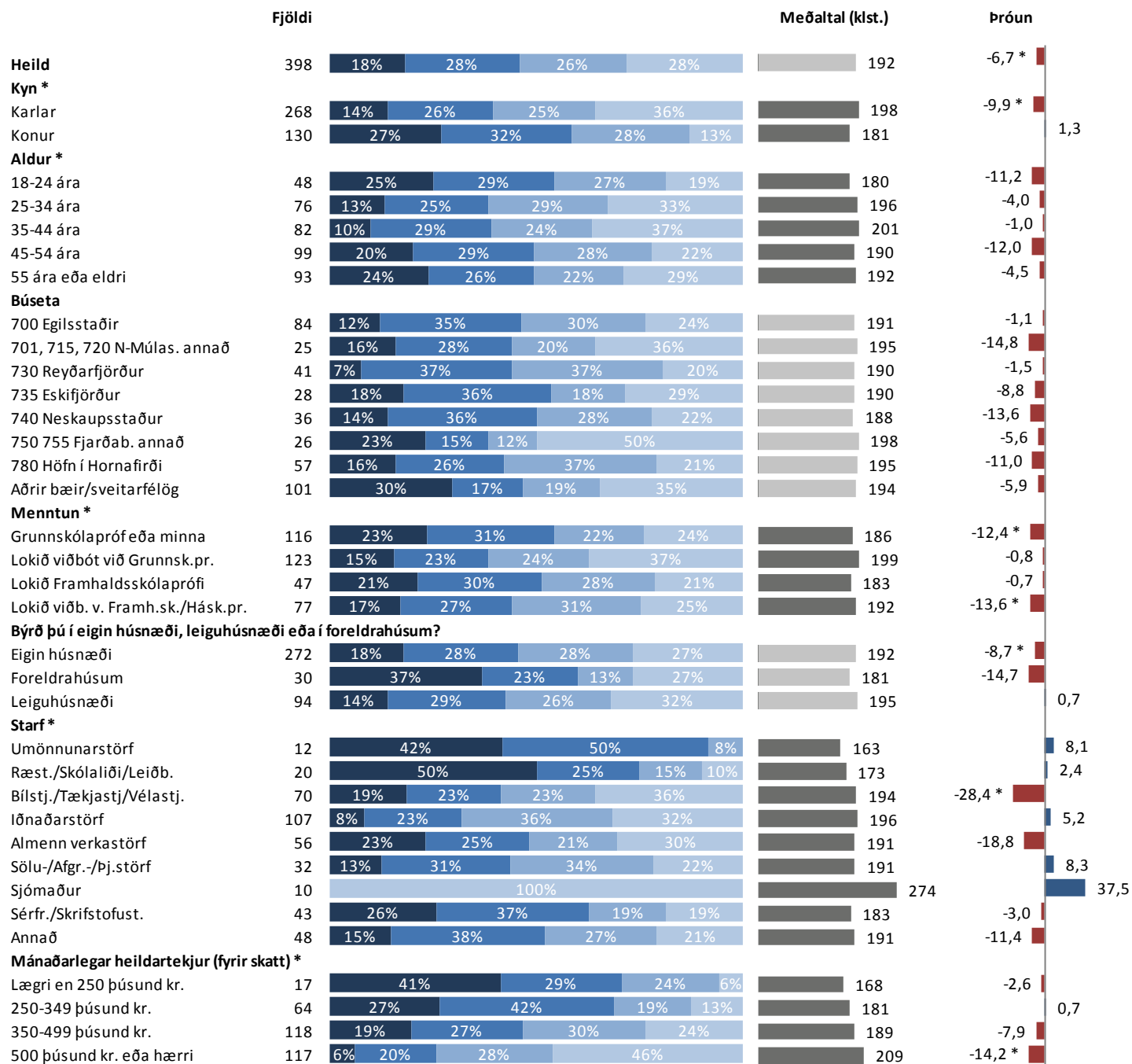

■ 160 klst. eða færri ■ 161-180 klst. ■ 181-200 klst. ■ 201 klst. eða fleiri

Sp. 13. Hversu marga yfirvinnutíma vannst þú í aðalstarfi þínu í síðustu viku? - þeir sem eru í fullu starfi

	Fjöldi	%	+/-
9 klst. eða færri	109	37,2	5,5
10-19 klst.	107	36,5	5,5
20-29 klst.	44	15,0	4,1
30 klst. eða fleiri	33	11,3	3,6
Fjöldi svara	293	100,0	
Tóku afstöðu	293	58,7	
Vann enga yfirvinnu	96	13,0	
Tóku ekki afstöðu	110	22,0	
Fjöldi aðspurðra	499	93,8	
Spurðir	499	67,6	
Ekki spurðir	239	32,4	
Fjöldi svarenda	738	100,0	
Meðaltal		14,2 klst.	
Vikmörk ±		1,1 klst.	
Staðalfrávik		9,8 klst.	
Miðgildi		11,3 klst.	
Tíðasta gildi		10,0 klst.	

Í þessari spurningu eru einungis birt svör þeirra sem voru í 100% starfshlutfalli.

Í kjölfarið á spurningunni fengu svarendur eftirfarandi texta, „Vinsamlegast athugaðu að í spurningunni á undan var spurt um mánuð en í þessari spurningu er spurt um viku.“

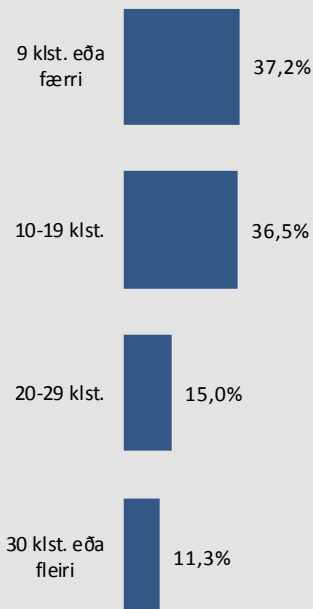

Þróun

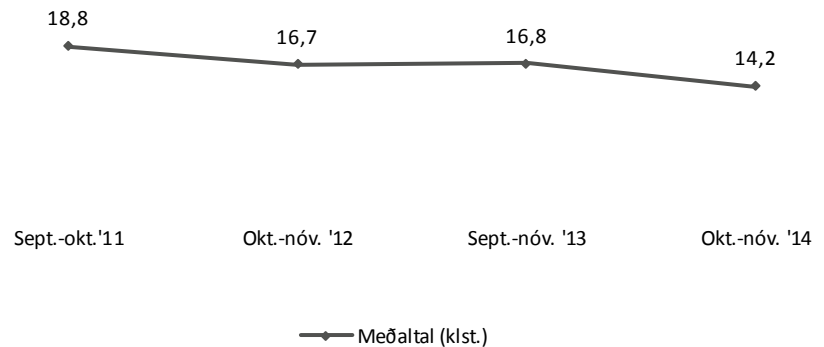
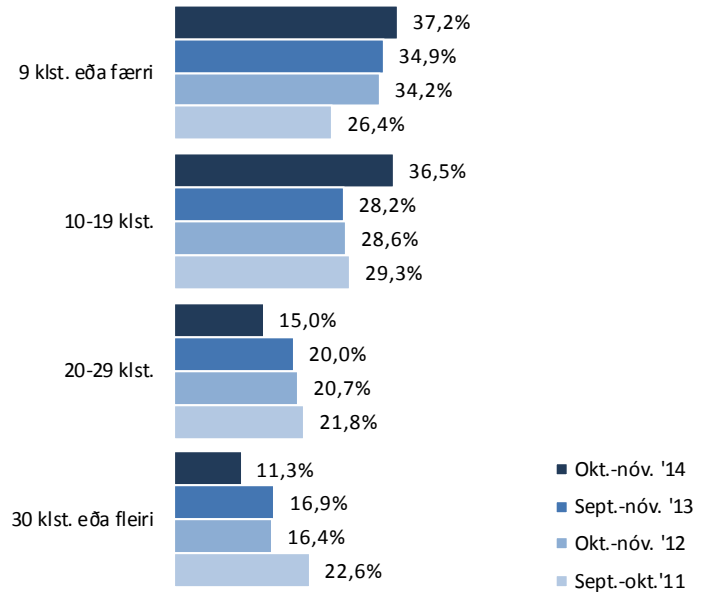

Sp. 13. Hversu marga yfirvinnutíma vannst þú í aðalstarfi þínu í síðustu viku? - þeir sem eru í fullu starfi

Greiningar

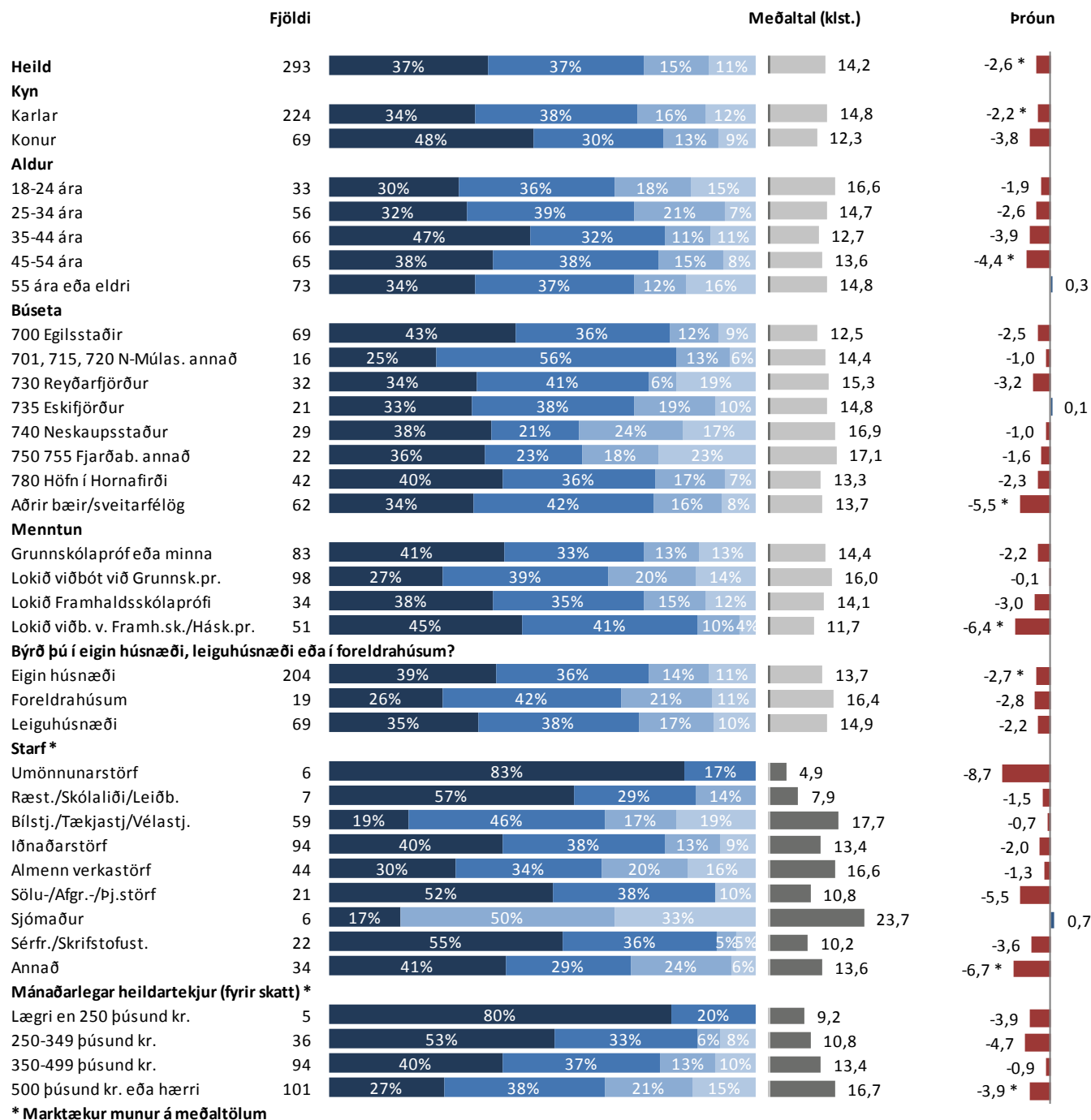

* Marktækur munur á meðaltölum

■ 9 klst. eða færri ■ 10-19 klst. ■ 20-29 klst. ■ 30 klst. eða fleiri

Sp. 14. Hver voru heildarlaun þín fyrir skatta í þínu aðalstarfi fyrir síðasta heila mánuð sem þú vannst?

	Fjöldi	%	+/-
Lægri en 250 þúsund kr.	25	6,1	2,3
250-349 þúsund kr.	98	23,7	4,1
350-499 þúsund kr.	142	34,4	4,6
500 þúsund kr. eða hærri	148	35,8	4,6
Fjöldi svara	413	100,0	
Tóku afstöðu	413	72,6	
Tóku ekki afstöðu	156	27,4	
Fjöldi aðspurðra	569	100,0	
Spurðir	569	77,1	
Ekki spurðir	169	22,9	
Fjöldi svarenda	738	100,0	
Meðaltal	498.983 kr.		
Vikmörk ±	28.879 kr.		
Staðalfrávik	298.194 kr.		
Miðgildi	440.000 kr.		
Tíðasta gildi	550.000 kr.		

Í þessari spurningu eru einungis birt svör þeirra sem voru í 70% starfshlutfalli eða hærra og gáfu upp starf. Laun þeirra sem voru í 70-99% starfshlutfalli eru uppreiknuð miðað við 100% starfshlutfall.

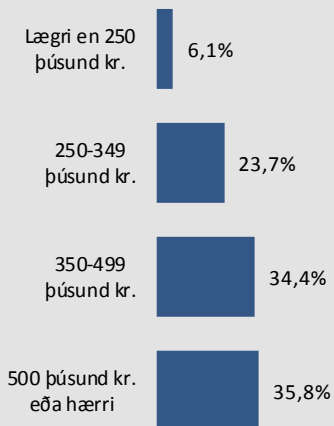

Þróun

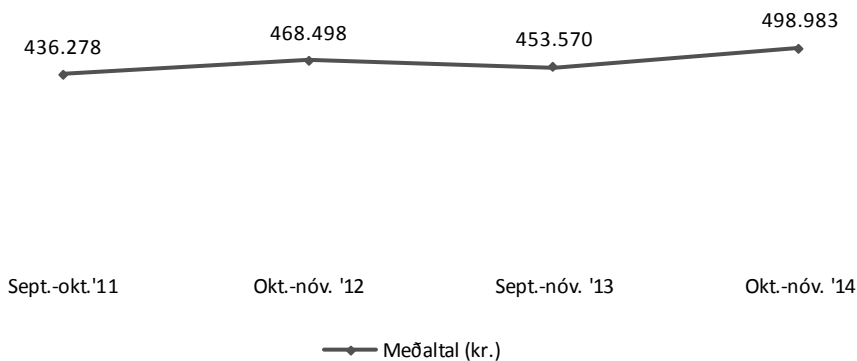
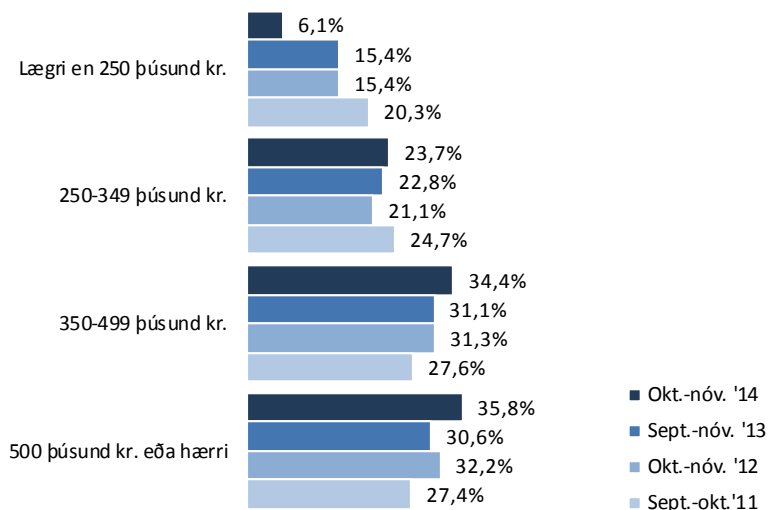

Sp. 14. Hver voru heildarlaun þín fyrir skatta í þínu aðalstarfi fyrir síðasta heila mánuð sem þú vannst?

Greiningar

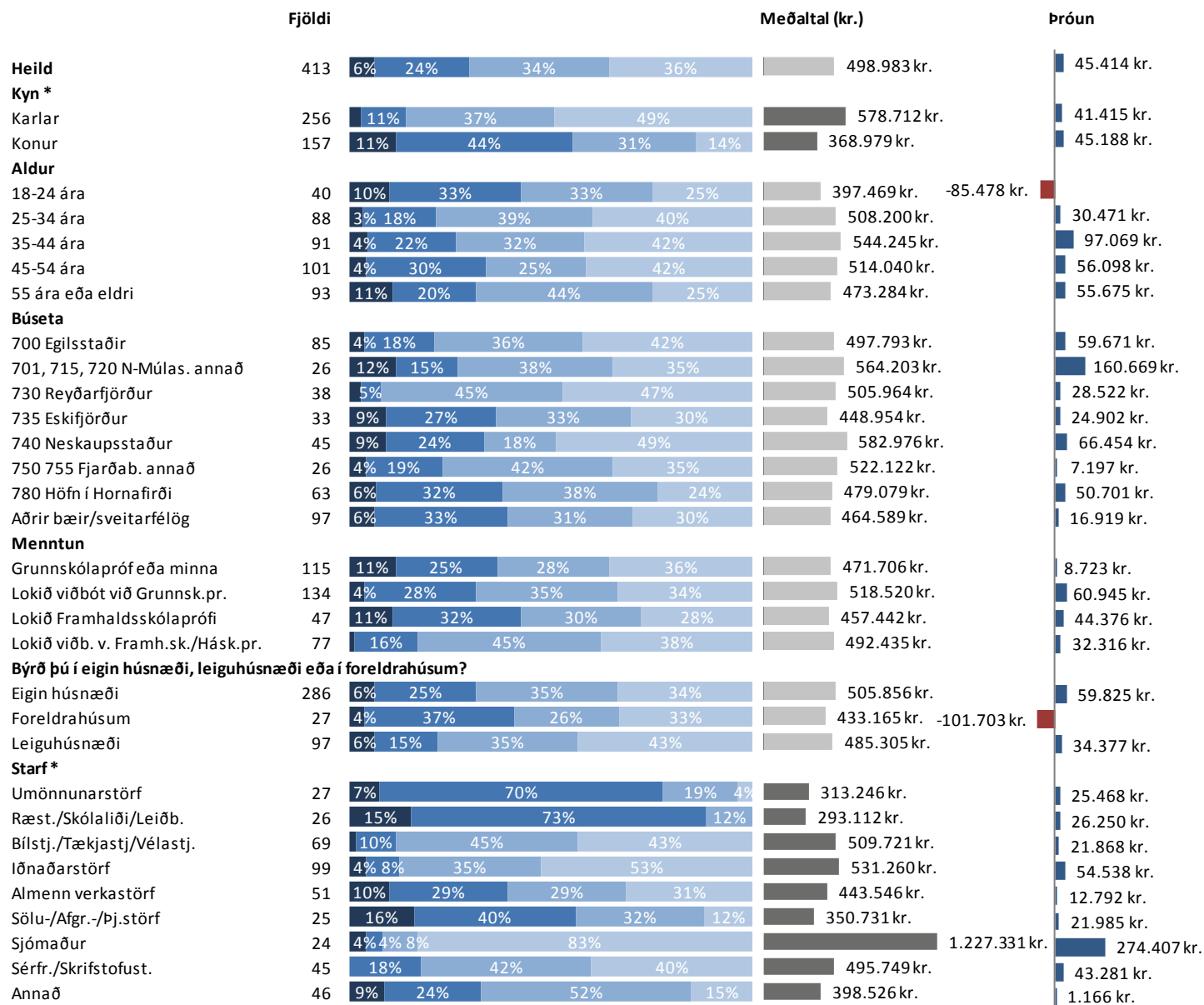

■ Lægri en 250 þúsund kr. ■ 250-349 þúsund kr. ■ 350-499 þúsund kr. ■ 500 þúsund kr. eða hærrí

Sp. 15. Hver voru dagvinnulaun þín fyrir síðasta heila mánuð sem þú vannst í þínu aðalstarfi?

	Fjöldi	%	+/-
Lægri en 200 þúsund kr.	3	1,0	1,1
200-249 þúsund kr.	68	22,4	4,7
250-349 þúsund kr.	145	47,7	5,6
350 þúsund eða hærrí	88	28,9	5,1
Fjöldi svara	304	100,0	
Tóku afstöðu	304	53,4	
Tóku ekki afstöðu	265	46,6	
Fjöldi aðspurðra	569	100,0	
Spurðir	569	77,1	
Ekki spurðir	169	22,9	
Fjöldi svarenda	738	100,0	
Meðaltal	337.373 kr.		
Vikmörk ±	19.953 kr.		
Staðalfrávik	176.502 kr.		
Miðgildi	287.500 kr.		
Tíðasta gildi	300.000 kr.		

Í þessari spurningu eru einungis birt svör þeirra sem voru í 70% starfshlutfalli eða hærri og gáfu upp starf. Laun þeirra sem voru í 70-99% starfshlutfalli eru uppreiknuð miðað við 100% starfshlutfall.

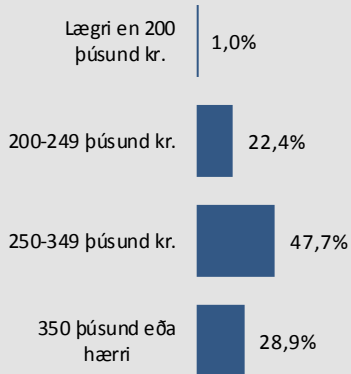

Þróun

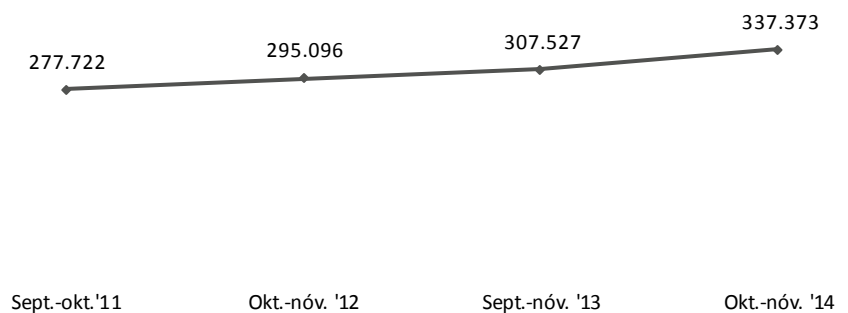
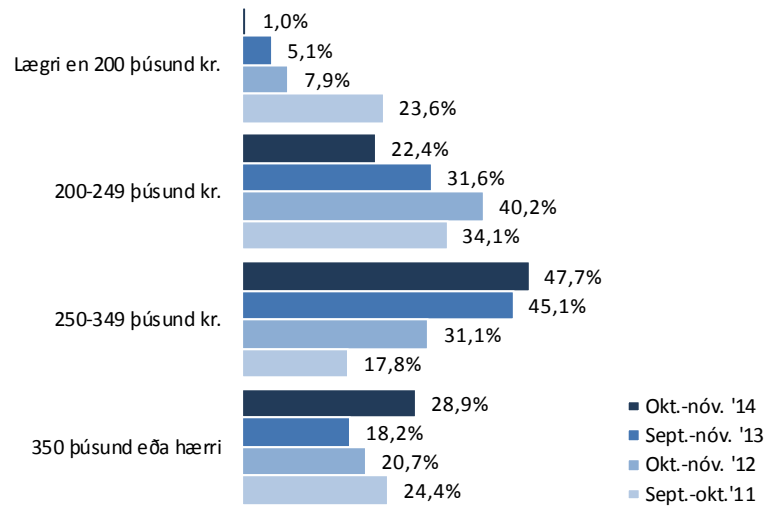

Sp. 15. Hver voru dagvinnulaun þín fyrir síðasta heila mánuð sem þú vannst í þínu aðalstarfi?

Greiningar

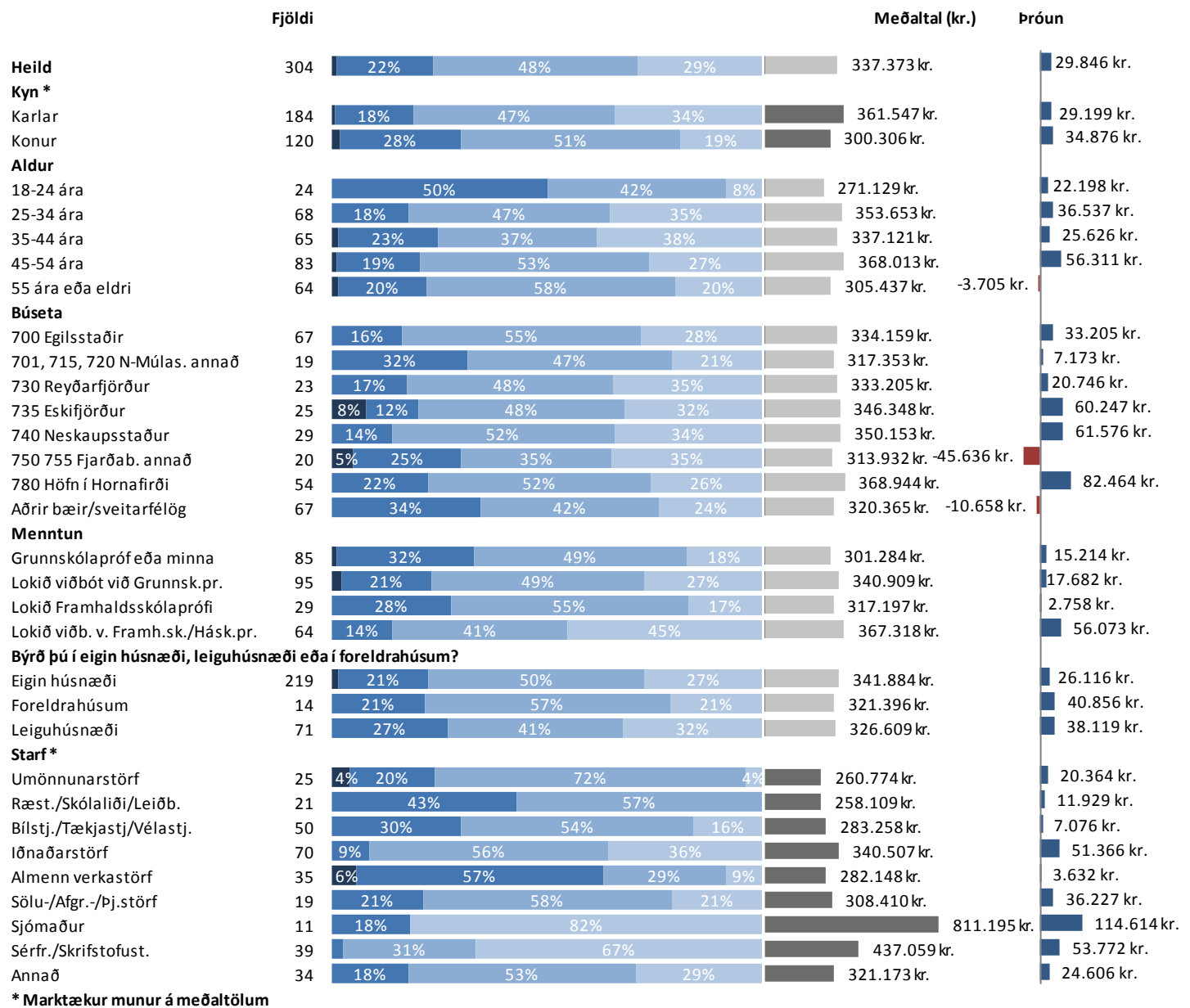

* Marktækur munur á meðaltölum

■ Lægi en 200 þúsund kr. ■ 200-249 þúsund kr. ■ 250-349 þúsund kr. ■ 350 þúsund eða hærr

Sp. 16. Ert þú sátt(ur) eða ósátt(ur) við laun þín?

	Fjöldi	%	+/-
Mjög sátt(ur) (5)	42	6,5	1,9
Frekar sátt(ur) (4)	175	27,1	3,4
Hvorki né (3)	170	26,4	3,4
Frekar ósátt(ur) (2)	186	28,8	3,5
Mjög ósátt(ur) (1)	72	11,2	2,4
Sátt(ur)	217	33,6	3,6
Hvorki né	170	26,4	3,4
Ósátt(ur)	258	40,0	3,8
Fjöldi svara	645	100,0	
Tóku afstöðu	645	96,0	
Tóku ekki afstöðu	27	4,0	
Fjöldi aðspurðra	672	100,0	
Spurðir	672	91,1	
Ekki spurðir	66	8,9	
Fjöldi svarenda	738	100,0	
Meðaltal (1-5)		2,9	
Vikmörk ±		0,1	

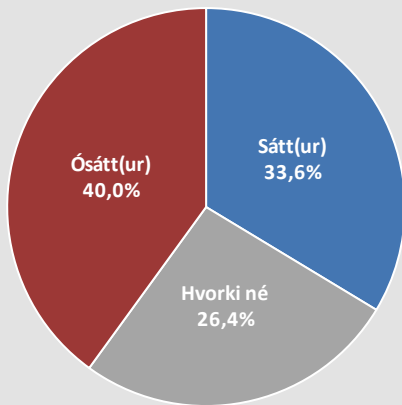

Þeir sem eru án atvinnu, á eftirlaunum og í námi (sp. 1) voru ekki spurðir þessarar spurningar.

Þróun

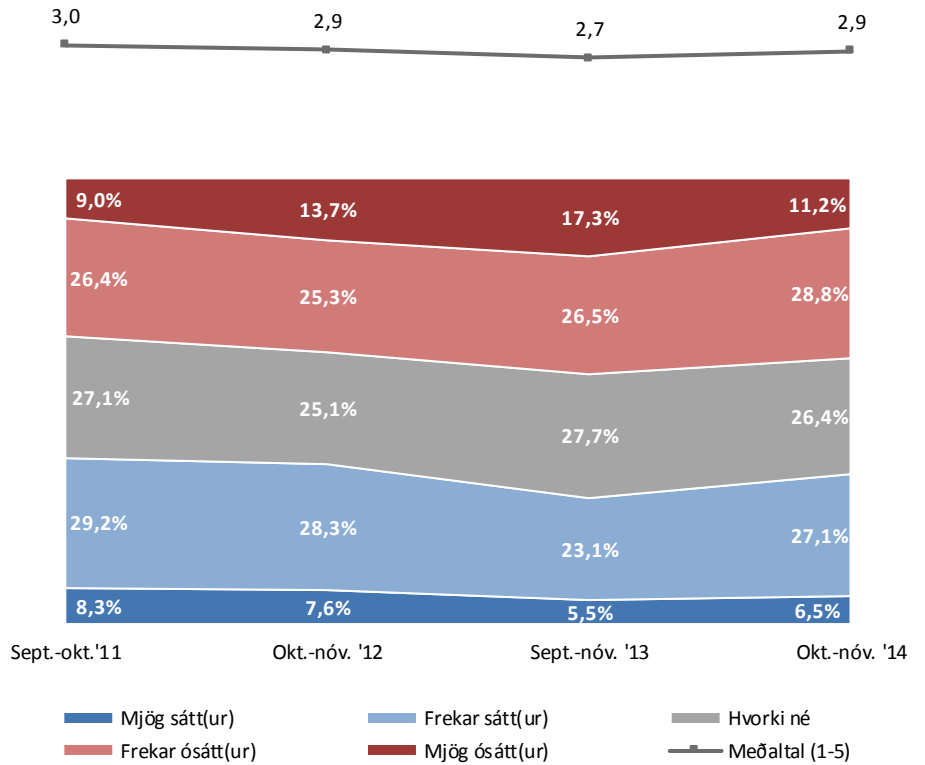

Sp. 16. Ert þú sátt(ur) eða ósátt(ur) við laun þín?

Greiningar

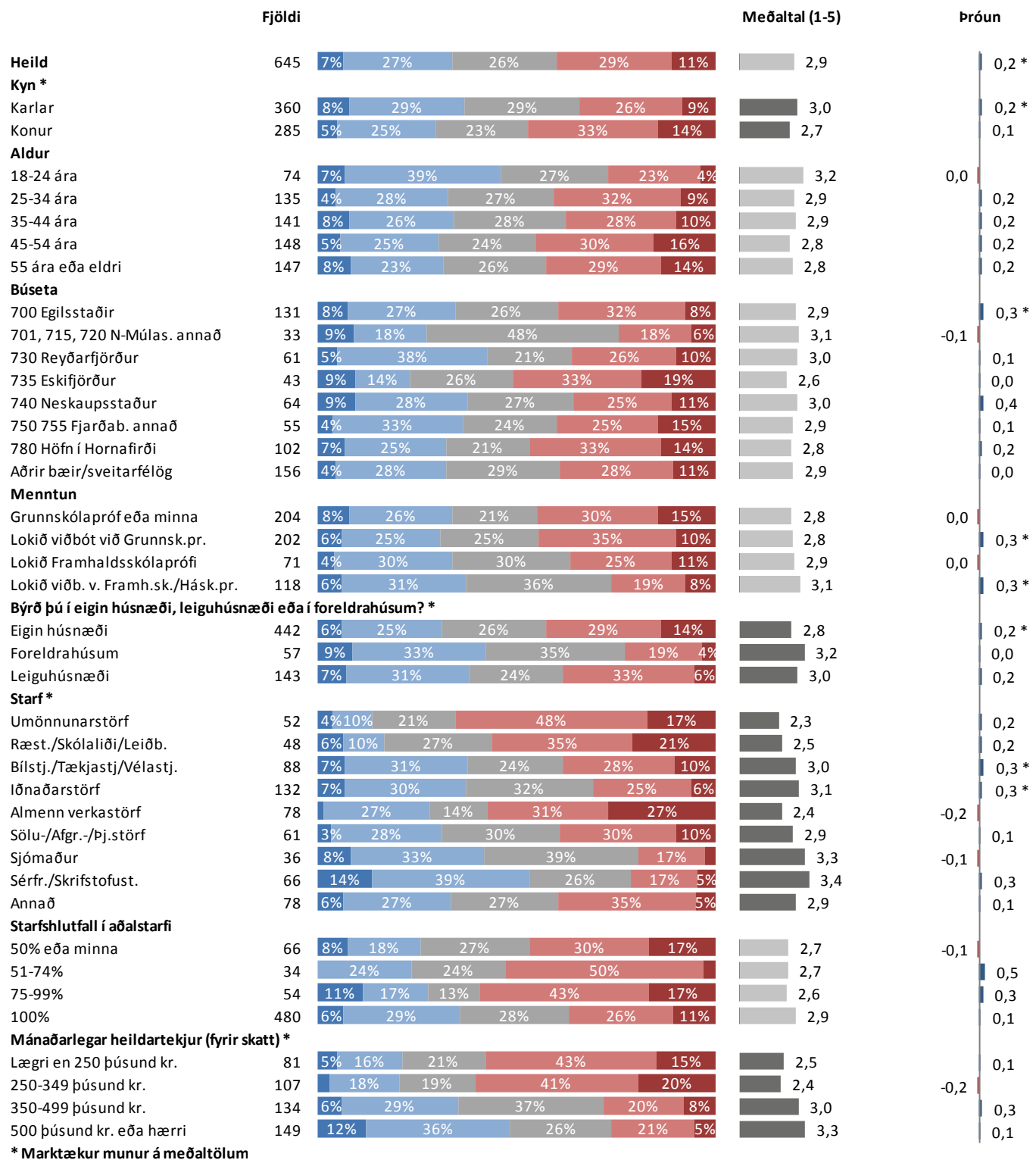

* Marktækur munur á meðaltölum

■ Mjög sátt(ur) ■ Frekar sátt(ur) ■ Hvorki né ■ Frekar ósátt(ur) ■ Mjög ósátt(ur)

Sp. 17. Finnst þér álag þitt í vinnunni hafa aukist, haldist óbreytt eða minnkað á síðustu mánuðum?

	Fjöldi	%	+/-
Minnað til muna (5)	8	1,3	0,9
Minnað eitthvað (4)	19	3,0	1,3
Haldist óbreytt (3)	294	45,9	3,9
Aukist eitthvað (2)	207	32,3	3,6
Aukist til muna (1)	112	17,5	2,9
Minnað	27	4,2	1,6
Haldist óbreytt	294	45,9	3,9
Aukist	319	49,8	3,9
Fjöldi svara	640	100,0	
Tóku afstöðu	640	95,2	
Tóku ekki afstöðu	32	4,8	
Fjöldi aðspurðra	672	100,0	
Spurðir	672	91,1	
Ekki spurðir	66	8,9	
Fjöldi svarenda	738	100,0	
Meðaltal (1-5)		2,4	
Vikmörk ±		0,1	

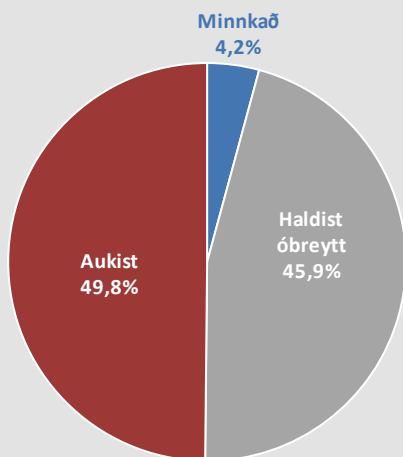

Þeir sem eru án atvinnu, á eftirlaunum og í námi (sp. 1) voru ekki spurðir þessarar spurningar.

Þróun

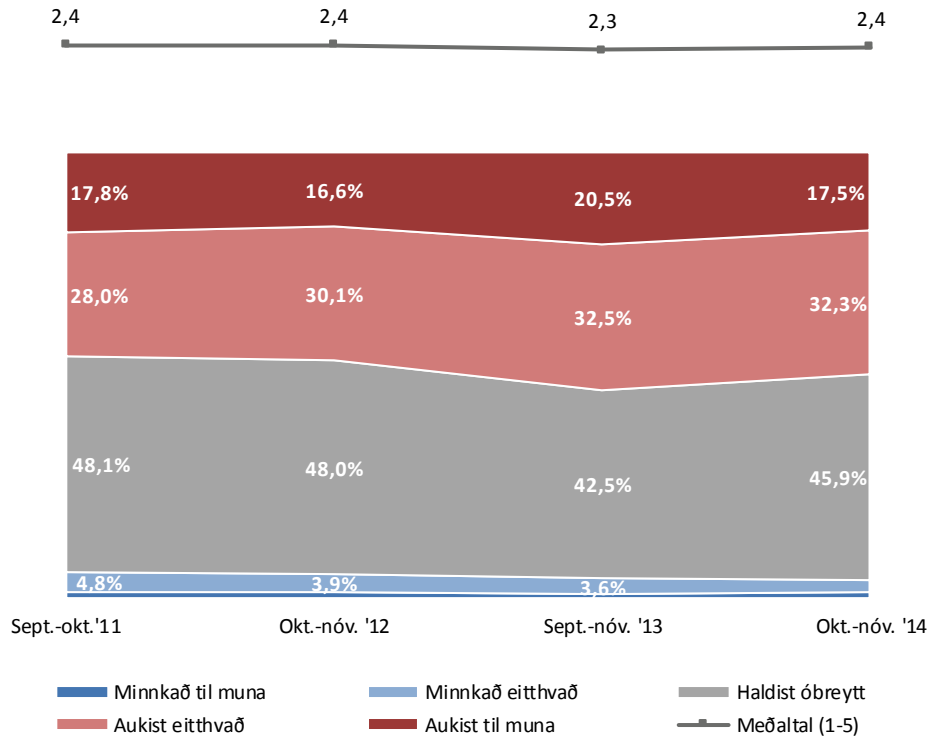

Sp. 17. Finnst þér álag þitt í vinnunni hafa aukist, haldist óbreytt eða minnkað á síðustu mánuðum?

Greiningar

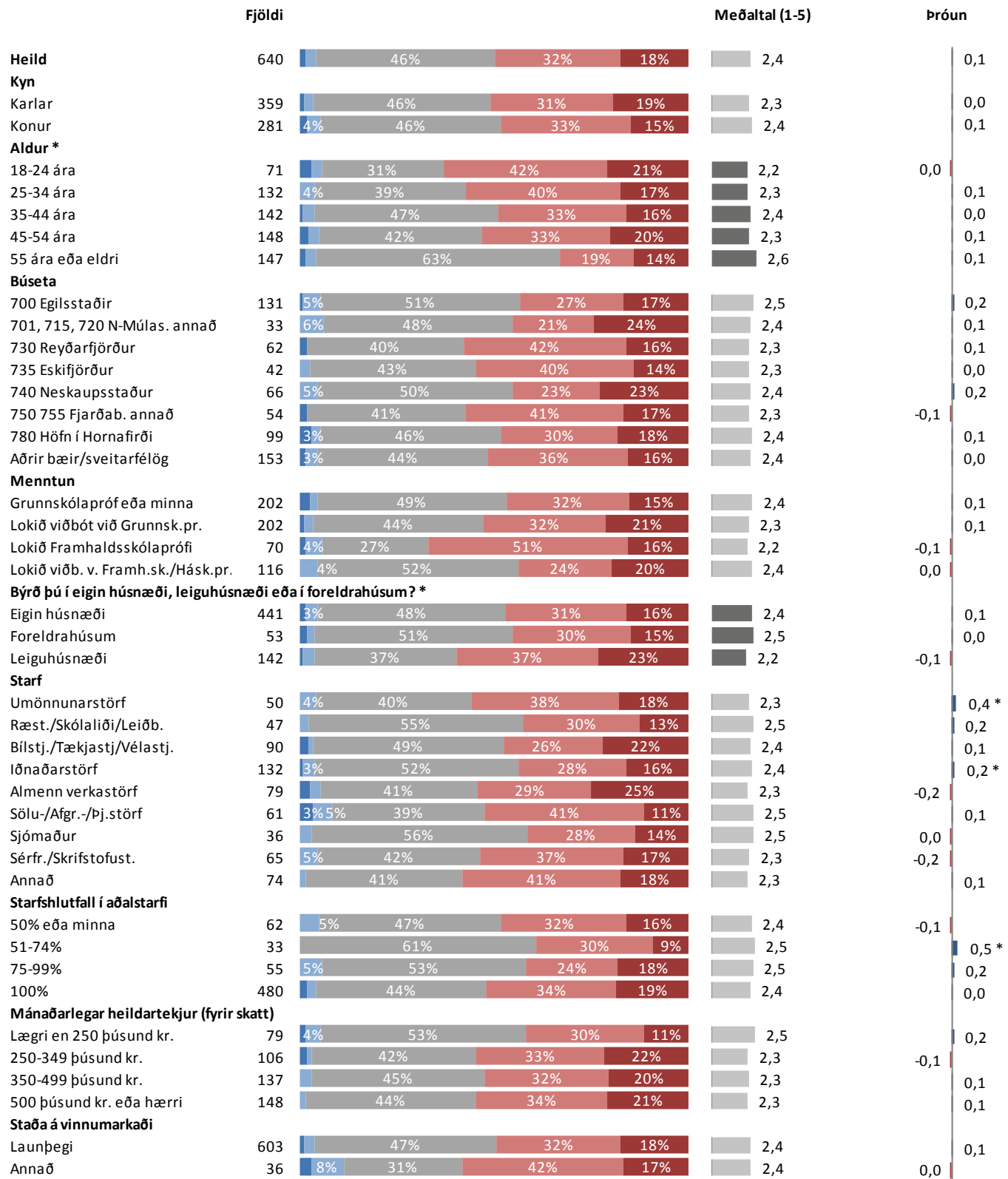

* Marktækur munur á meðaltölum

■ Minnkað til muna ■ Minnkað eitthvað ■ Haldist óbreytt ■ Aukist eitthvað ■ Aukist til muna

Sp. 18. Varst þú frá vinnu einn dag eða meira vegna eigin veikinda/vinnuslyss á síðustu 3 mánuðum?

	Fjöldi	%	+/-
Já, í 1 dag	64	9,8	2,3
Já, í 2-3 daga	103	15,8	2,8
Já, í 4-5 daga	27	4,2	1,5
Já, í meira en 5 daga	50	7,7	2,0
Nei	406	62,5	3,7
Fjöldi svara	650	100,0	
Tóku afstöðu	650	96,7	
Tóku ekki afstöðu	22	3,3	
Fjöldi aðspurðra	672	100,0	
Spurðir	672	91,1	
EKKI spurðir	66	8,9	
Fjöldi svarenda	738	100,0	

Í núverandi mælingu var bætt við svarmöguleikum og svarendum gefinn kostur á að svara hversu marga daga þeir voru frá vinnu, en í fyrri mælingum voru einungis já/nei svarmöguleikar.

Þeir sem eru án atvinnu, á eftirlaunum og í námi (sp. 1) voru ekki spurðir þessarar spurningar.

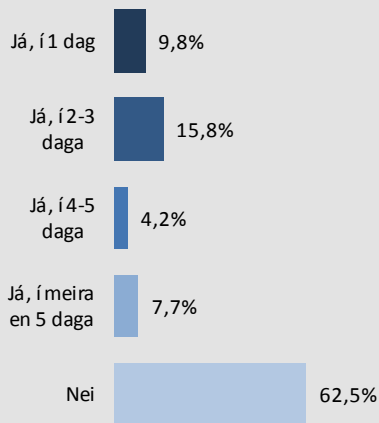

Þróun

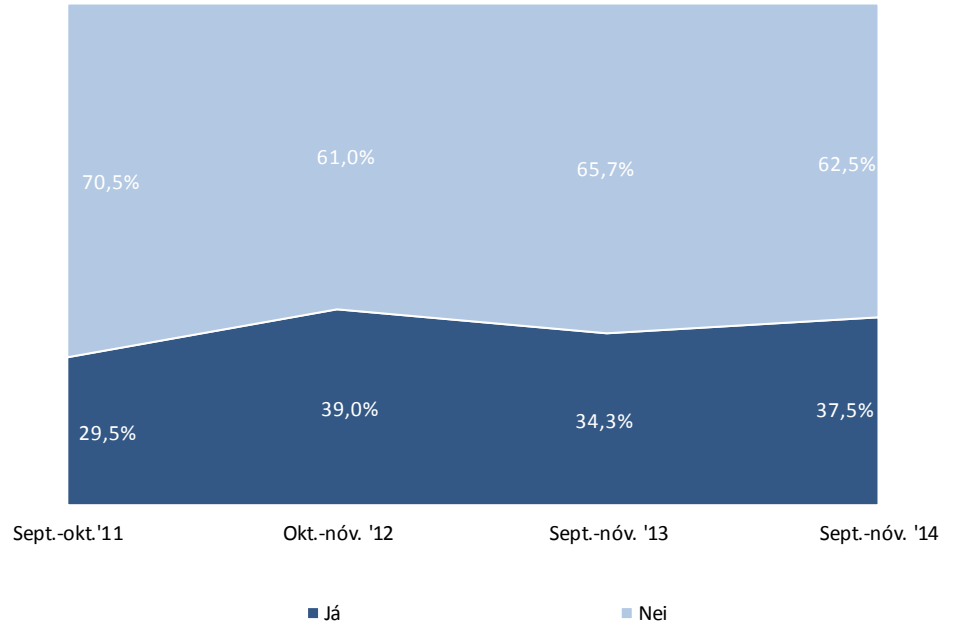

Sp. 18. Varst þú frá vinnu einn dag eða meira vegna eigin veikinda/vinnuslyss á síðustu 3 mánuðum?

Greiningar

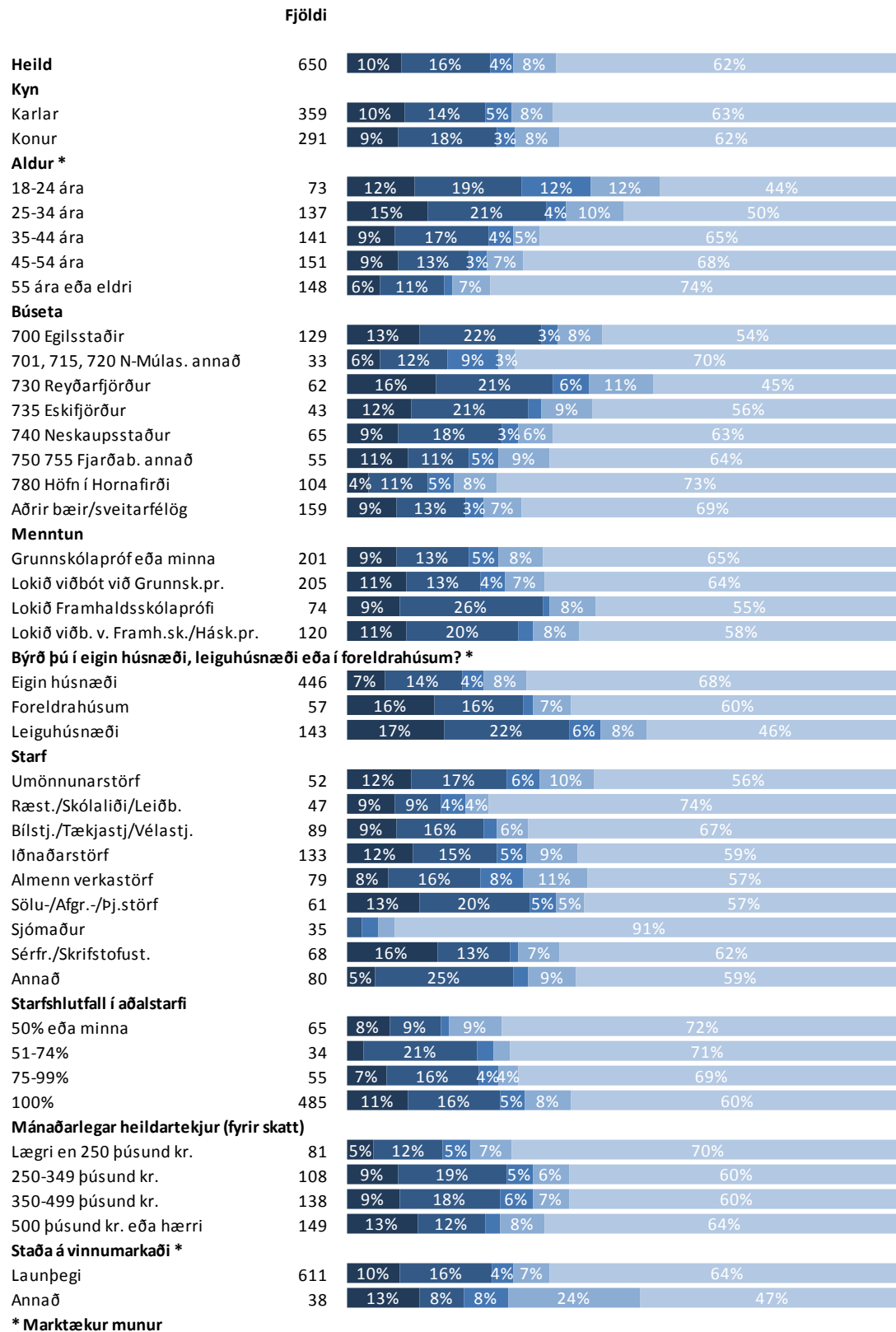

* Marktækur munur

■ Já, í 1 dag ■ Já, í 2-3 daga ■ Já, í 4-5 daga ■ Já, í meira en 5 daga ■ Nei

Sp. 19. Þekkir þú VIRK starfsendurhæfingarsjóð mjög vel, nokkuð vel, ekki vel, eða alls ekkert?

	Fjöldi	%	+/-
Mjög vel	16	2,3	1,1
Nokkuð vel	70	9,9	2,2
Ekki vel	175	24,7	3,2
Alls ekkert	448	63,2	3,6
Fjöldi svara	709	100,0	
Tóku afstöðu	709	96,1	
Tóku ekki afstöðu	29	3,9	
Fjöldi svarenda	738	100,0	

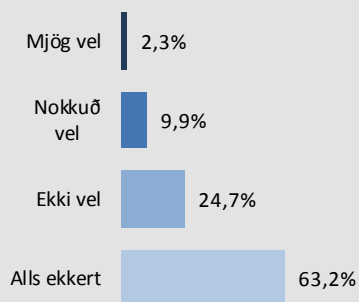

Þróun

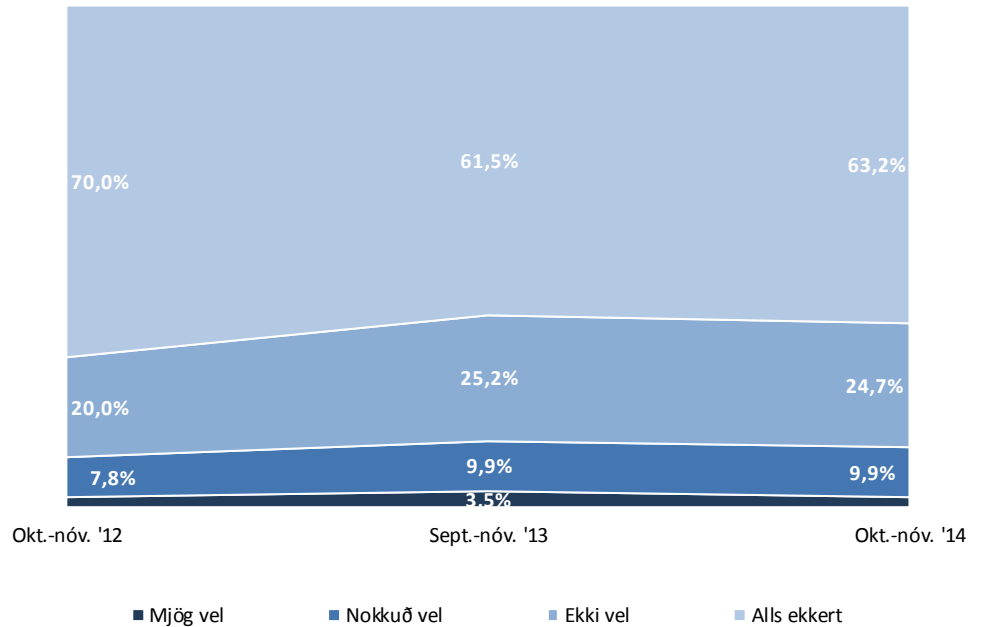

Sp. 19. Þekkir þú VIRK starfsendurhæfingarsjóð mjög vel, nokkuð vel, ekki vel, eða alls ekkert?

Greiningar

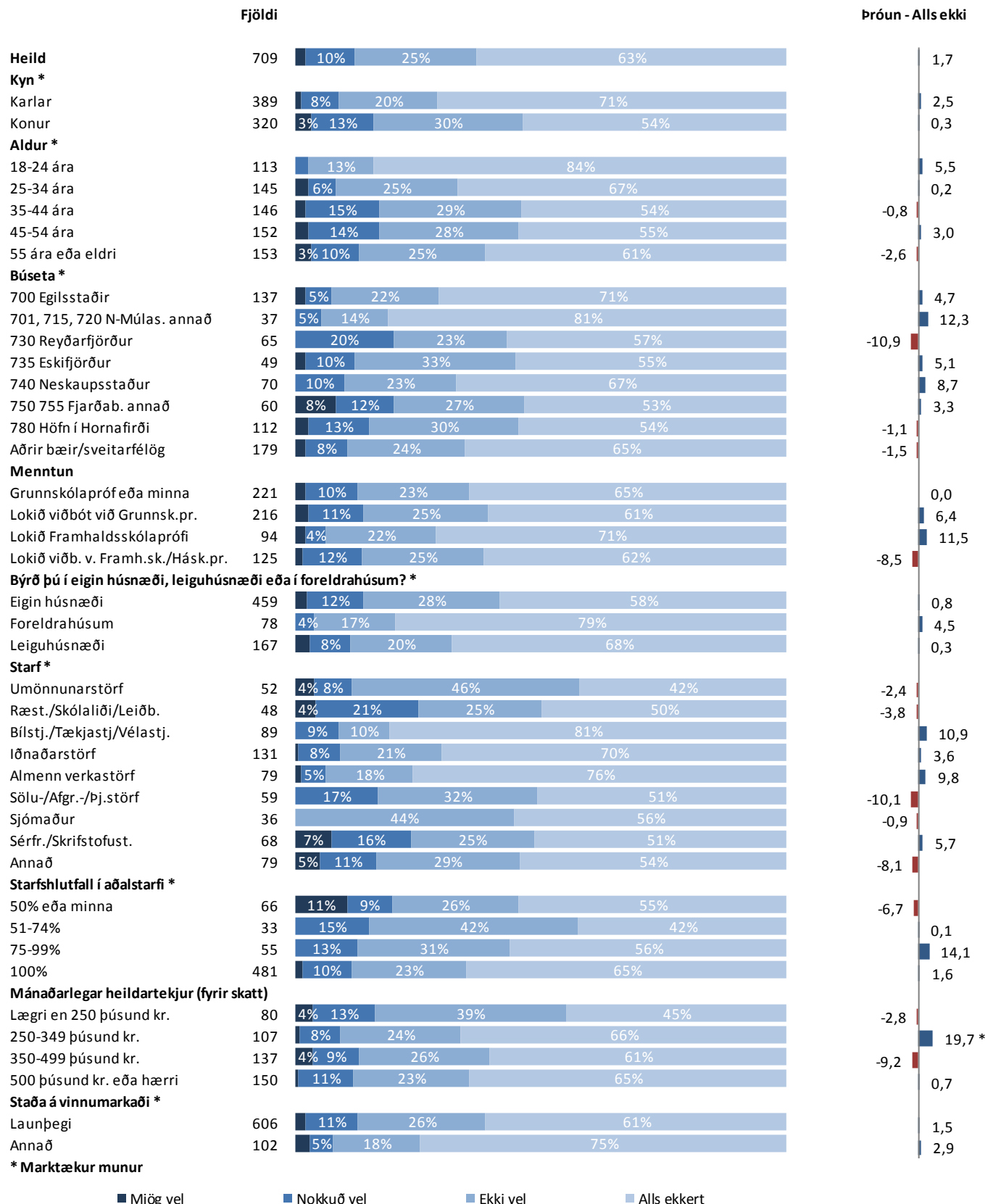

■ Mjög vel ■ Nokkuð vel ■ Ekki vel ■ Alls ekkert

Sp. 20. Hversu mikla eða litla möguleika telur þú vera á starfsendurhæfingu á svæðinu?

	Fjöldi	%	+/-
Mjög mikla (5)	22	4,4	1,8
Frekar mikla (4)	102	20,3	3,5
Hvorki né (3)	149	29,6	4,0
Frekar litla (2)	132	26,2	3,8
Mjög litla (1)	98	19,5	3,5
Mikla	124	24,7	3,8
Hvorki né	149	29,6	4,0
Litla	230	45,7	4,4
Fjöldi svara	503	100,0	
Tóku afstöðu	503	68,2	
Tóku ekki afstöðu	235	31,8	
Fjöldi svarenda	738	100,0	
Meðaltal (1-5)		2,6	
Vikmörk ±		0,1	

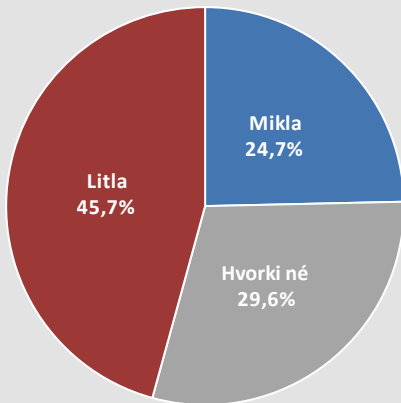

Þróun

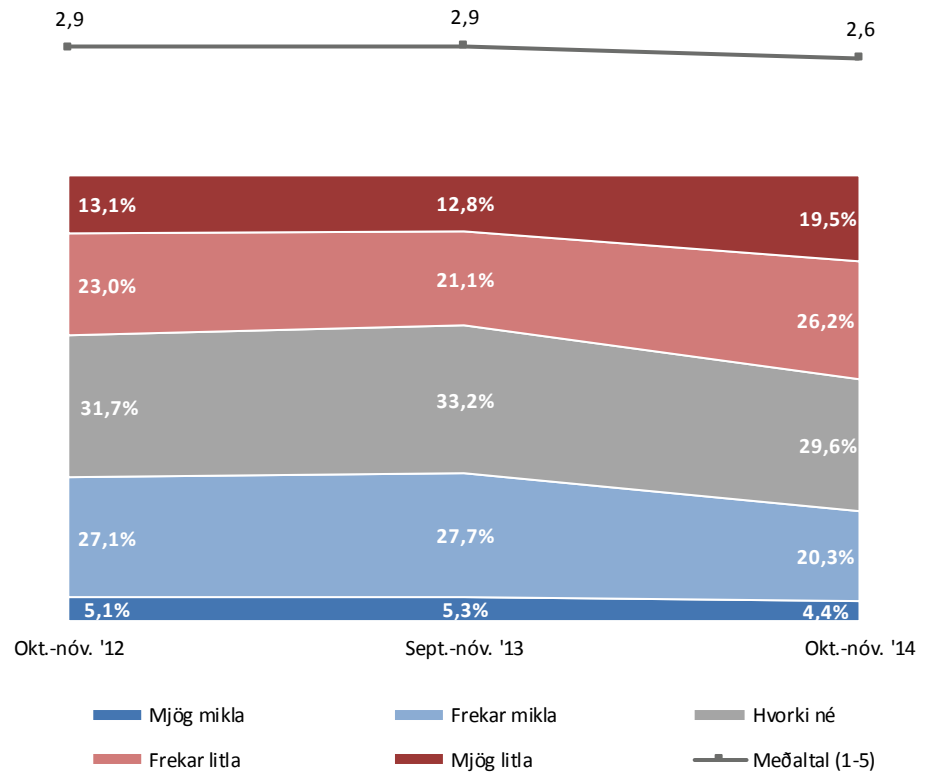

Sp. 20. Hversu mikla eða litla möguleika telur þú vera á starfsendurhæfingu á svæðinu?

Greiningar

	Fjöldi		Meðaltal (1-5)	Þróun
Heild	503	4% 20% 30% 26% 19%	2,6	-0,3 *
Kyn				
Karlar	270	22% 29% 26% 20%	2,6	-0,3 *
Konur	233	7% 18% 30% 26% 18%	2,7	-0,3 *
Aldur				
18-24 ára	58	7% 24% 36% 19% 14%	2,9	0,0
25-34 ára	95	6% 19% 37% 25% 13%	2,8	-0,1
35-44 ára	121	5% 17% 30% 30% 19%	2,6	-0,3 *
45-54 ára	113	25% 23% 27% 22%	2,6	-0,3 *
55 ára eða eldri	116	19% 27% 26% 26%	2,5	-0,4 *
Búseta				
700 Egilsstaðir	98	22% 35% 23% 17%	2,7	-0,3
701, 715, 720 N-Múlas. annað	23	17% 30% 26% 26%	2,4	-0,7 *
730 Reyðarfjörður	41	5% 20% 32% 29% 15%	2,7	-0,5 *
735 Eskifjörður	37	5% 16% 35% 27% 16%	2,7	-0,5 *
740 Neskaupsstaður	45	20% 22% 38% 18%	2,5	-0,5 *
750 755 Fjarðab. annað	45	7% 20% 36% 22% 16%	2,8	-0,3
780 Höfn í Hornafirði	83	10% 16% 35% 22% 18%	2,8	-0,2
Aðrir bæir/sveitarfélög	131	3% 24% 21% 27% 25%	2,5	0,0
Menntun				
Grunnskólapróf eða minna	152	6% 20% 24% 24% 26%	2,6	-0,2
Lokið viðbót við Grunnsk.pr.	169	4% 21% 36% 22% 17%	2,7	-0,3 *
Lokið Framhaldsskólaprófi	57	5% 18% 28% 28% 21%	2,6	-0,5 *
Lokið viðb. v. Framh.sk./Hásk.pr.	89	3% 19% 28% 35% 15%	2,6	-0,2
Býrð þú í eigin húsnæði, leiguhúsnæði eða í foreldrahúsum?				
Eigin húsnæði	336	4% 19% 28% 27% 21%	2,6	-0,3 *
Foreldrahúsum	41	29% 29% 17% 22%	2,7	-0,2
Leiguhúsnæði	122	5% 20% 35% 26% 13%	2,8	-0,1
Starf				
Umönnunarstörf	39	13% 21% 41% 15% 10%	3,1	0,0
Ræst./Skólaliði/Leiðb.	38	8% 16% 26% 26% 24%	2,6	-0,4
Bílstj./Tækjastj./Vélastj.	58	19% 22% 38% 21%	2,4	-0,6 *
Iðnaðarstörf	99	3% 17% 36% 26% 17%	2,6	-0,2
Almenn verkastörf	53	23% 23% 23% 30%	2,4	-0,3
Sölu-/Afgr.-/Þj.störf	45	29% 24% 31% 16%	2,7	-0,2
Sjómaður	25	4% 12% 28% 28% 28%	2,4	-0,3
Sérfr./Skrifstofust.	50	8% 18% 32% 24% 18%	2,7	-0,3
Annað	54	6% 28% 24% 24% 19%	2,8	-0,1
Starfshlutfall í aðalstarfi				
50% eða minna	51	8% 22% 29% 25% 16%	2,8	-0,3
51-74%	26	4% 23% 35% 27% 12%	2,8	-0,1
75-99%	39	8% 15% 28% 28% 21%	2,6	-0,4
100%	343	3% 20% 29% 26% 21%	2,6	-0,3 *
Mánaðarlegar heildartekjur (fyrir skatt)				
Lægr en 250 þúsund kr.	62	8% 18% 26% 29% 19%	2,7	-0,4 *
250-349 þúsund kr.	78	4% 14% 41% 21% 21%	2,6	-0,2
350-499 þúsund kr.	101	5% 23% 19% 30% 24%	2,6	-0,2
500 þúsund kr. eða hærri	105	24% 31% 25% 17%	2,7	-0,3 *
Staða á vinnumarkaði				
Launþegi	435	4% 21% 29% 26% 20%	2,6	-0,3 *
Annað	67	7% 18% 33% 25% 16%	2,7	-0,3

* Marktækur munur á meðaltölum

■ Mjög mikla ■ Frekar mikla ■ Hvorki mikla né litla ■ Frekar litla ■ Mjög litla

Sp. 21. Ertu sátt(ur) eða ósátt(ur) við AFL Starfsgreinafélag?

Greiningar

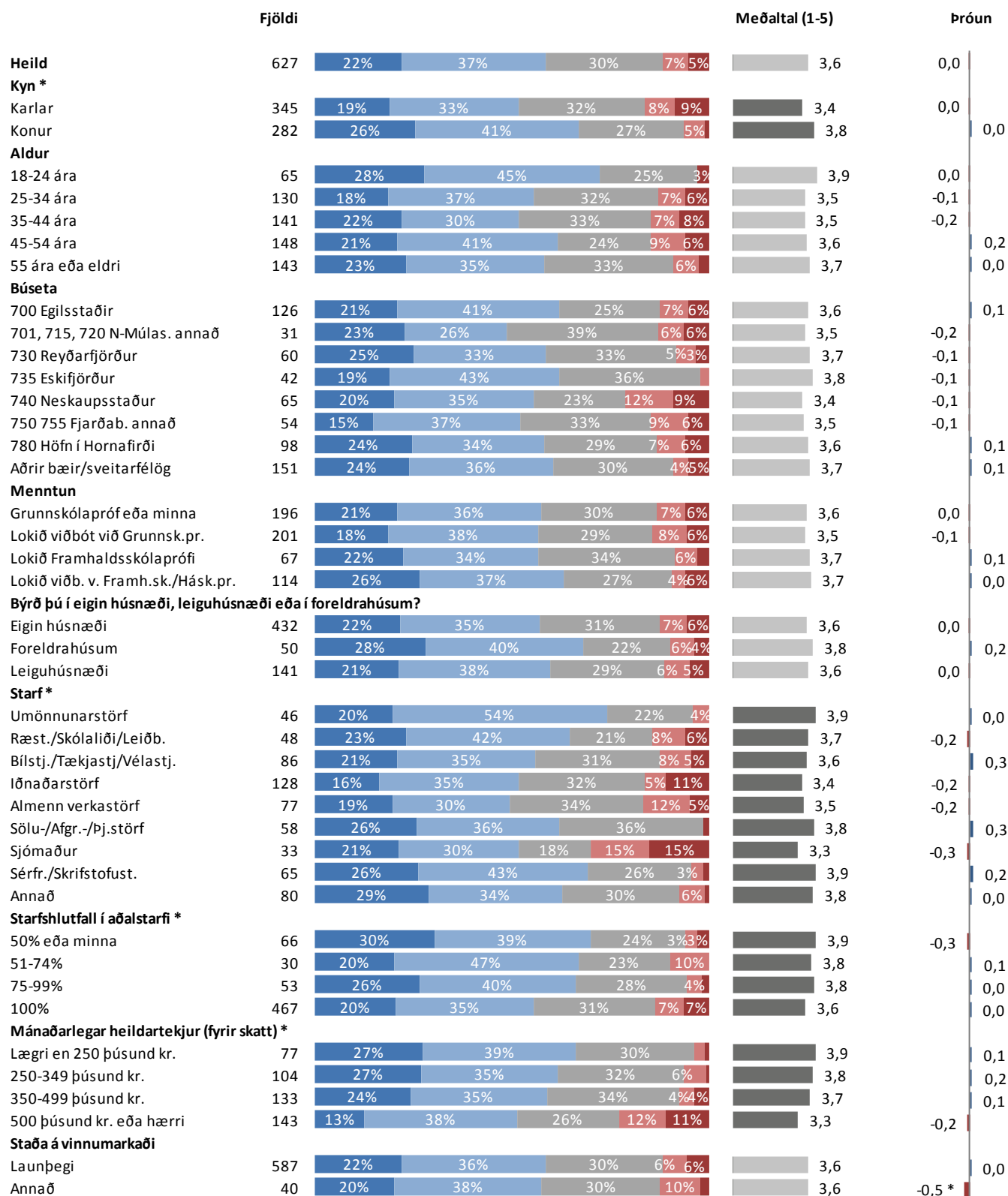

* Marktækur munur á meðaltölum

■ Mjög sátt(ur) ■ Frekar sátt(ur) ■ Hvorki né ■ Frekar ósátt(ur) ■ Mjög ósátt(ur)

Sp. 23. Hefur þú nýtt þér eitthvað af eftirfarandi á síðustu 12 mánuðum hjá AFLi Starfsgreinafélagi?

	Fjöldi	%	+/-
Já, þjónustu frá orlofssjóð	193	27,4	3,3
Já, sjúkrasjóð	125	17,8	2,8
Já, upplýsingar af heimasíðu	121	17,2	2,8
Já, heilsueflingarstyrk	105	14,9	2,6
Já, námskeið eða fræðslusjóðsstyrk	66	9,4	2,2
Já, aðstoð við kjaramál	31	4,4	1,5
Já, fréttablað	19	2,7	1,2
Já, lögfræðiþjónustu	4	0,6	0,6
Já, annað	1	0,1	0,3
Nei, hef ekki nýtt mér þjónustu AFLs á sl. 12 mánuðum	259	36,8	3,6
Fjöldi svara	924		
Tóku afstöðu	704	95,4	
Tóku ekki afstöðu	34	4,6	
Fjöldi svarenda	738	100,0	

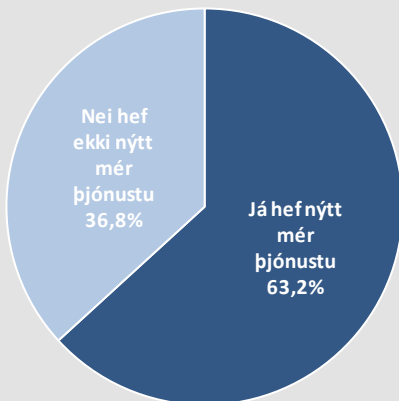

Í þessari spurningu mátti nefna fleiri en einn svarmöguleika. Hlutfallstölur eru því reiknaðar eftir fjölda þeirra sem tóku afstöðu en ekki fjölda svara.

Þróun

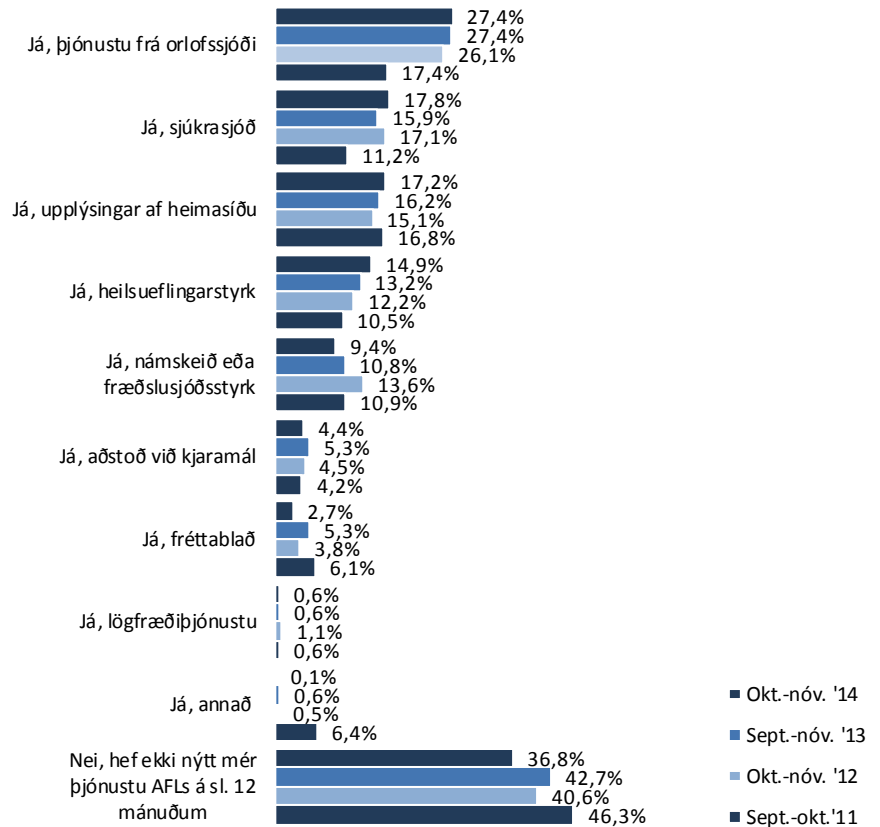

Sp. 23. Hefur þú nýtt þér eitthvað af eftirfarandi á síðustu 12 mánuðum hjá AFLi Starfsgreinafélagi?

Greiningar

	Fjöldi	Já, þjónustu frá orlofssjóði	Já, sjúkrasjóð	Já, upplýsingar af heimasíðu	Já, heilsueflingar- styrk	Já, námskeið eða fræðslusjóðs- styrk	Já, annað	Nei, hef ekki nýtt mér þjónustu AFLs	Já, hef nýtt mér
Heild	704	27%	18%	17%	15%	9%	7%	37%	63%
Kyn									
Karlar	383	25%	15%	16%	12%	6%	5%	44%	56%
Konur	321	30%	21%	19%	18%	14%	9%	28%	72%
Aldur									
18-24 ára	110	25%	11%	14%	15%	11%	5%	42%	58%
25-34 ára	141	28%	12%	21%	18%	13%	7%	35%	65%
35-44 ára	149	29%	23%	21%	15%	7%	5%	38%	62%
45-54 ára	152	28%	18%	18%	17%	7%	7%	34%	66%
55 ára eða eldri	152	26%	22%	13%	9%	10%	11%	37%	63%
Búseta									
700 Egilsstaðir	138	21%	14%	14%	10%	9%	9%	41%	59%
701, 715, 720 N-Múlas. annað	36	25%	17%	22%	6%	11%	6%	44%	56%
730 Reyðarfjörður	65	29%	20%	12%	26%	8%	9%	29%	71%
735 Eskifjörður	48	17%	15%	19%	17%	4%	2%	46%	54%
740 Neskaupstaður	68	24%	25%	15%	26%	12%	4%	35%	65%
750 755 Fjarðab. annað	60	35%	17%	15%	15%	7%	8%	35%	65%
780 Höfn í Hornafirði	114	37%	25%	20%	18%	12%	8%	24%	76%
Aðrir bæir/sveitarfélög	175	28%	13%	20%	9%	9%	7%	42%	58%
Menntun									
Grunnskólapróf eða minna	221	24%	17%	15%	18%	4%	10%	39%	61%
Lokið viðbót við Grunnsk.pr.	214	28%	15%	15%	10%	9%	8%	39%	61%
Lokið Framhaldsskólaprófi	94	27%	14%	17%	17%	15%	5%	39%	61%
Lokið viðb. v. Framh.sk./Hásk.pr.	125	30%	22%	22%	19%	15%	3%	26%	74%
Þýrð þú í eigin húsnæði, leiguhúsnæði eða í foreldrahúsum?									
Eigin húsnæði	457	28%	21%	19%	14%	9%	7%	35%	65%
Foreldrahúsum	74	23%	7%	12%	19%	9%	5%	46%	54%
Leiguhúsnæði	167	27%	14%	16%	17%	11%	7%	37%	63%
Starf									
Umönnunarstörf	52	12%	15%	12%	23%	19%	4%	35%	65%
Ræst./Skólaliði/Leiðb.	48	25%	23%	25%	10%	13%	13%	35%	65%
Bílstj./Tækjastj./Vélastj.	85	26%	12%	12%	9%	6%	9%	42%	58%
Iðnaðarstörf	132	28%	17%	20%	13%	9%	3%	39%	61%
Almenn verkastörf	77	26%	21%	13%	8%	3%	5%	49%	51%
Sölu-/Afgr.-/bj.störf	62	31%	18%	19%	16%	10%	11%	34%	66%
Sjómaður	35	34%	11%	14%	17%	17%	6%	46%	54%
Sérfr./Skrifstofust.	69	33%	25%	32%	28%	10%	6%	23%	77%
Annað	78	32%	18%	13%	14%	12%	9%	31%	69%
Starfshlutfall í aðalstarfi									
50% eða minna	63	30%	27%	19%	22%	14%	6%	25%	75%
51-74%	34	26%	24%	12%	12%	15%	6%	35%	65%
75-99%	55	25%	25%	18%	22%	13%	7%	31%	69%
100%	481	28%	15%	18%	13%	7%	7%	40%	60%
Mánaðarlegar heildartekjur (fyrir skatt)									
Læгри en 250 þúsund kr.	82	26%	33%	21%	12%	17%	7%	32%	68%
250-349 þúsund kr.	106	24%	12%	13%	18%	10%	8%	42%	58%
350-499 þúsund kr.	135	30%	23%	23%	13%	10%	10%	28%	72%
500 þúsund kr. eða hærrí	149	32%	12%	19%	13%	5%	2%	41%	59%
Staða á vinnumarkaði									
Launþegi	604	28%	18%	16%	15%	9%	6%	38%	62%
Annað	99	25%	18%	22%	13%	11%	12%	31%	69%

Þar sem prósentur eru feitletraðar og litaðar með bláu er marktækur munur á milli hópa

Sp. 24. Hvers vegna hefur þú ekki nýtt þér eða notað þjónustu AFLs Starfsgreinafélags á sl. 12 mánuðum?

	Fjöldi	%	+/-
Ekki þurft á því að halda	109	74,1	7,1
Veit ekki hvað er í boði/hvernig ég á að bera mig að	12	8,2	4,4
Framtaksleysi/Hef ekki tíma	6	4,1	3,2
Annað	20	13,6	5,5
Fjöldi svara	147	100,0	
Tóku afstöðu	147	56,8	
Tóku ekki afstöðu	112	43,2	
Fjöldi aðspurðra	259	100,0	
Spurðir	259	35,1	
Ekki spurðir	479	64,9	
Fjöldi svarenda	738	100,0	

Þeir sem ekki hafa nýtt sér þjónustu AFLs (sp. 23) voru spurðir þessarar spurningar.

Þróun

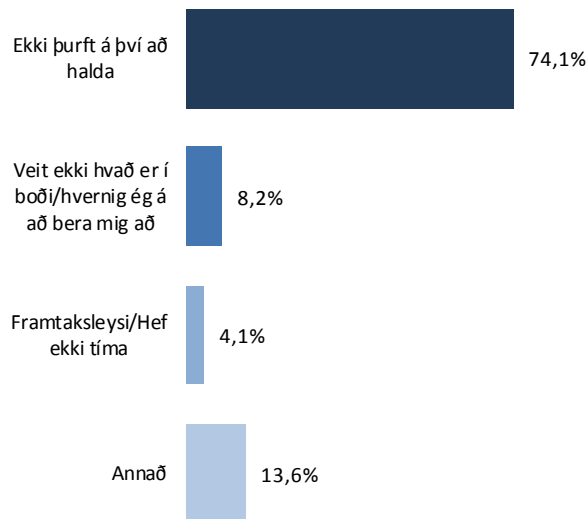

Sp. 24. Hvers vegna hefur þú ekki nýtt þér eða notað þjónustu AFLs Starfsgreinafélags á sl. 12 mánuðum?

Greiningar

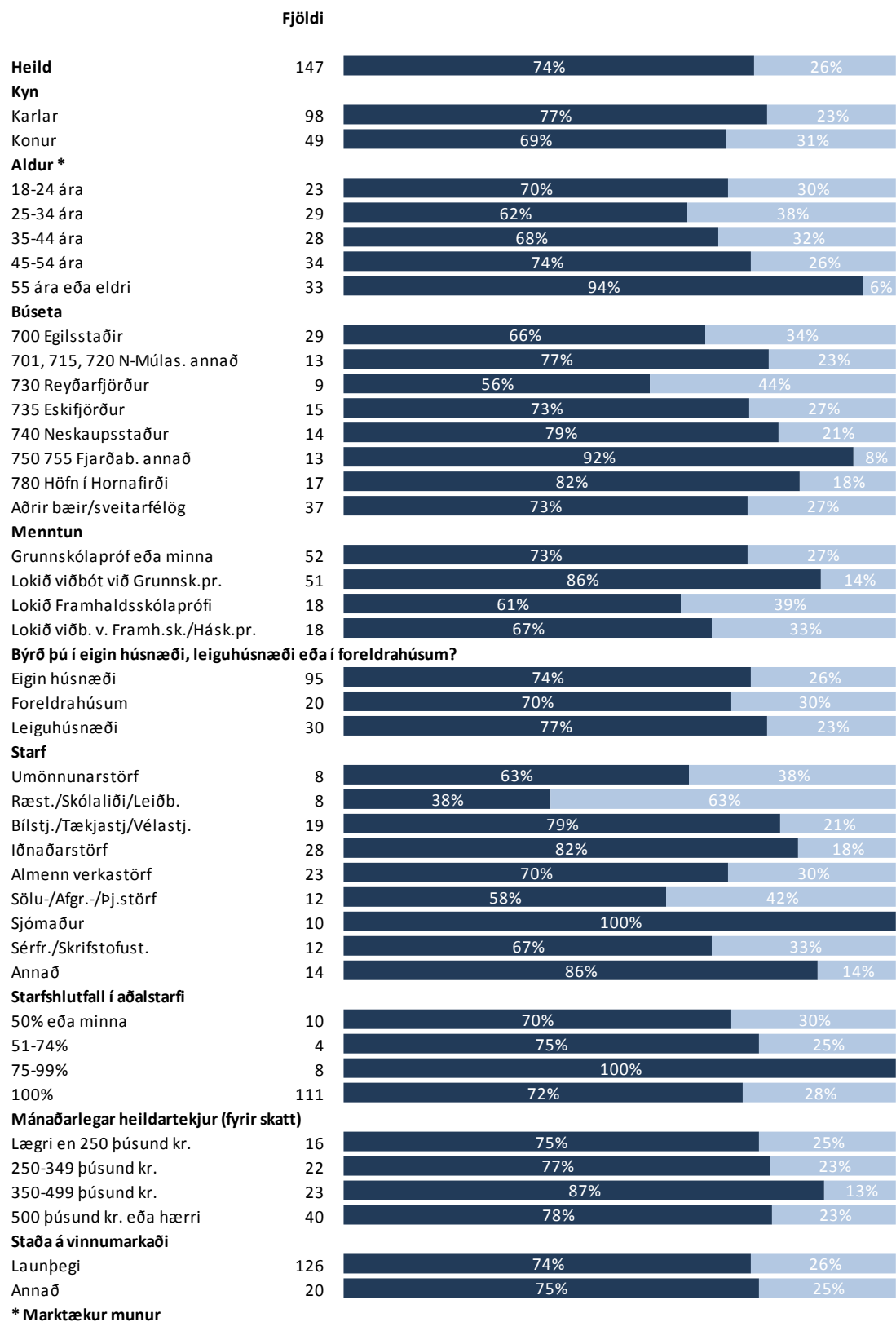

■ Ekki þurft á því að halda

■ Annað

Sp. 25. Hversu ánægð(ur) eða óánægð(ur) ertu með þjónustu AFLs Starfsgreinafélags á heildina litið?

	Fjöldi	%	+/-
Mjög ánægð(ur) (5)	145	21,4	3,1
Frekar ánægð(ur) (4)	284	41,9	3,7
Hvorki né (3)	213	31,4	3,5
Frekar óánægð(ur) (2)	25	3,7	1,4
Mjög óánægð(ur) (1)	11	1,6	1,0
Ánægð(ur)	429	63,3	3,6
Hvorki né	213	31,4	3,5
Óánægð(ur)	36	5,3	1,7
Fjöldi svara	678	100,0	
Tóku afstöðu	678	91,9	
Tóku ekki afstöðu	60	8,1	
Fjöldi svarenda	738	100,0	
Meðaltal (1-5)	3,8		
Vikmörk ±	0,1		

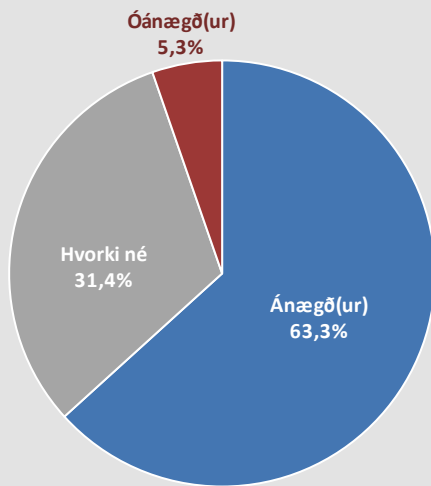

Þróun

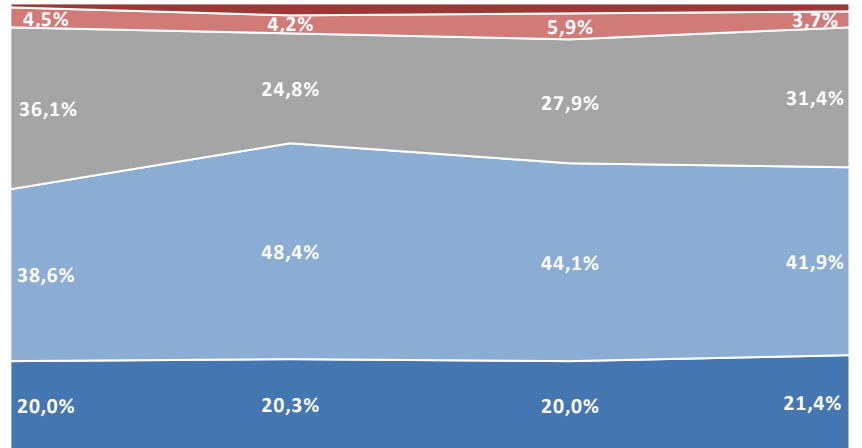

Sept.-okt. '11

Okt.-nóv. '12

Sept.-nóv. '13

Okt.-nóv. '14

Mjög ánægð(ur)

Frekar ánægð(ur)

Hvorki né

Frekar óánægð(ur)

Mjög óánægð(ur)

Meðaltal (1-5)

Sp. 25. Hversu ánægð(ur) eða óánægð(ur) ertu með þjónustu AFLs Starfsgreinafélags á heildina litið?

Greiningar

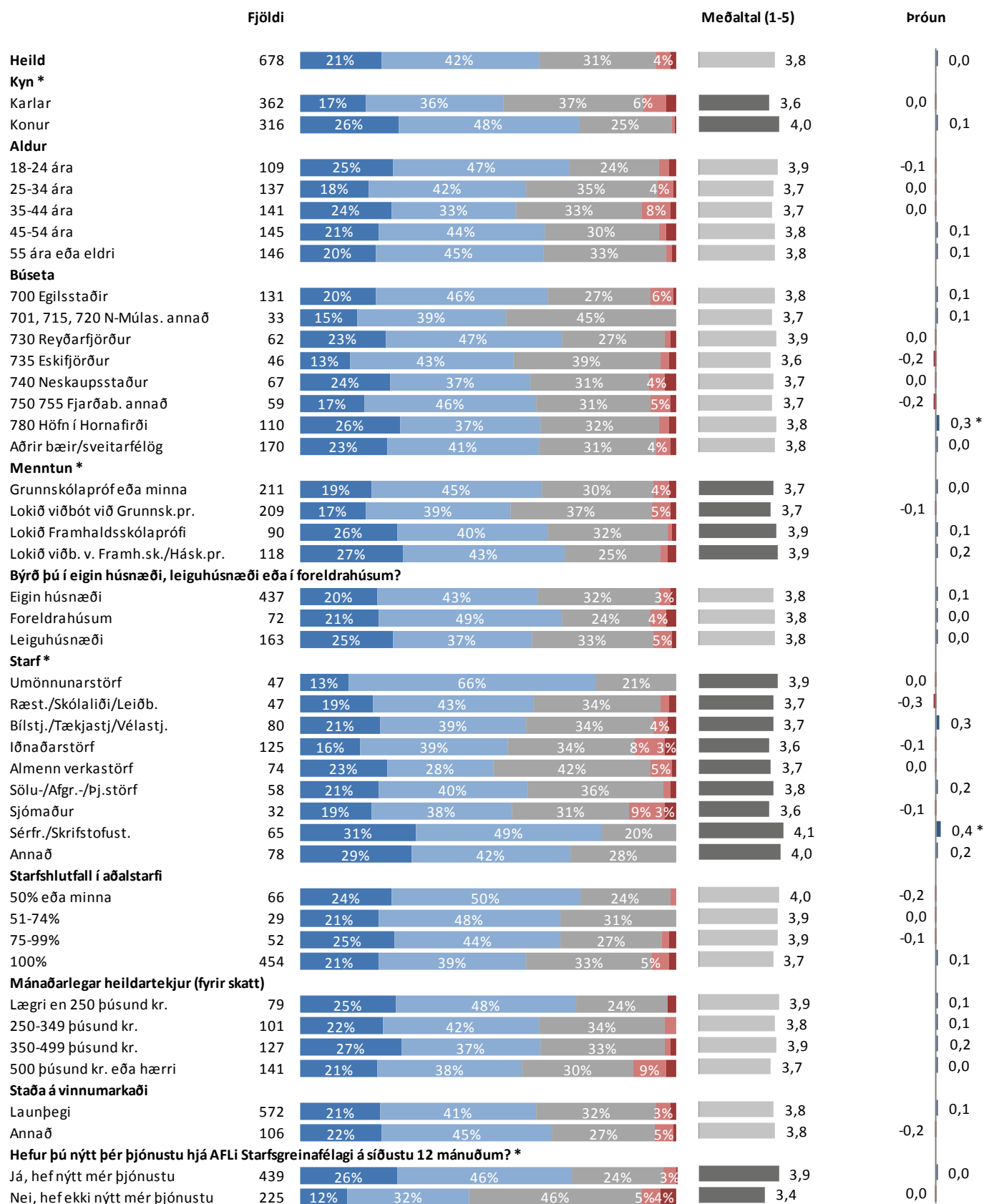

* Marktækur munur á meðaltölum

■ Mjög ánægð(ur) ■ Frekar ánægð(ur) ■ Hvorki né ■ Frekar óánægð(ur) ■ Mjög óánægð(ur)

Sp. 27. Telur þú að verkalyðshreyfingin eigi að taka skýra afstöðu og jafnvel forystu í umræðu um tiltekin samfélagsmál?

	Fjöldi	%	+/-
Já	391	82,7	3,4
Nei	82	17,3	3,4
Fjöldi svara	473	100,0	
Tóku afstöðu	473	64,1	
Tóku ekki afstöðu	265	35,9	
Fjöldi svarenda	738	100,0	

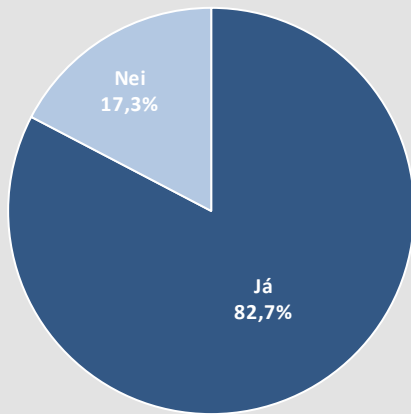

Þróun

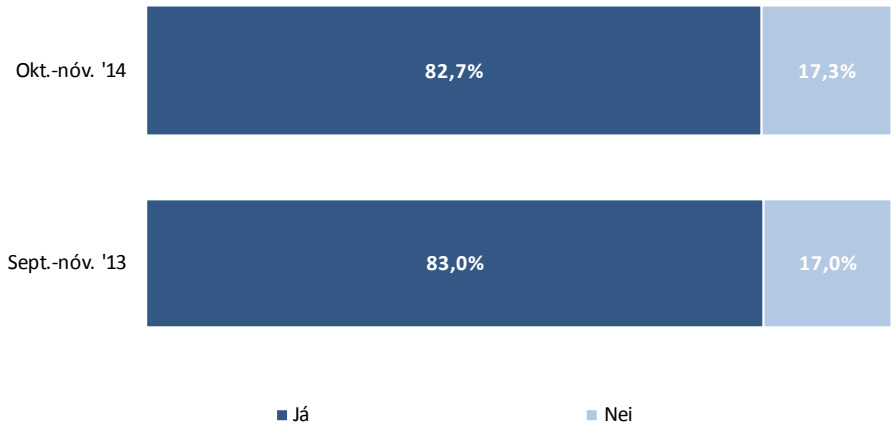

Sp. 27. Telur þú að verkalyðshreyfingin eigi að taka skýra afstöðu og jafnvel forystu í umræðu um tiltekin samfélagsmál?

Greiningar

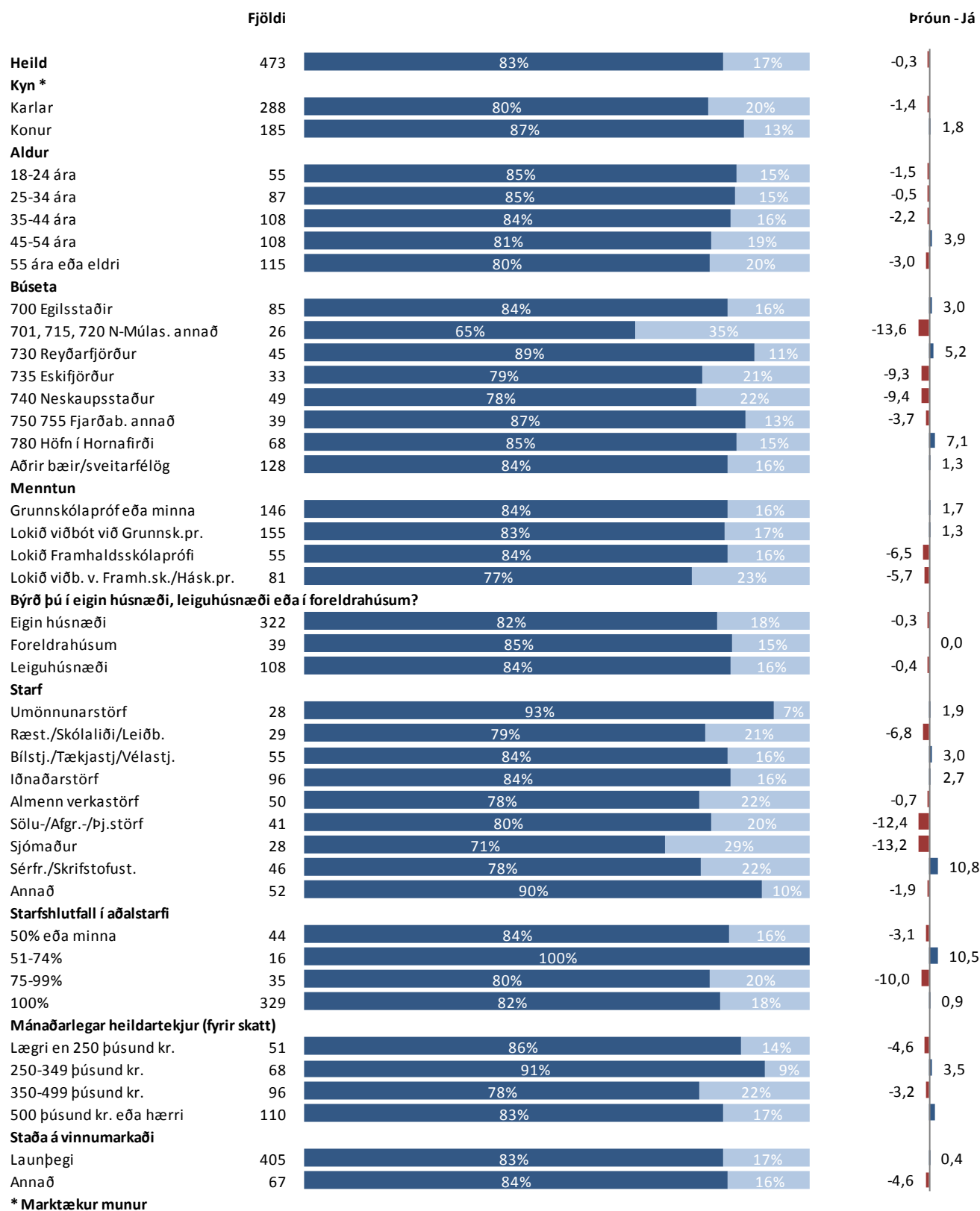

* Marktækur munur

■ Já

■ Nei

Sp. 28. Hefur þú séð auglýsingar frá AFLi oft, stundum, sjaldan eða aldrei að undanfögnu?

	Fjöldi	%	+/-
Oft	65	9,3	2,1
Stundum	240	34,2	3,5
Sjaldan	265	37,7	3,6
Aldrei	132	18,8	2,9
Fjöldi svara	702	100,0	
Tóku afstöðu	702	95,1	
Tóku ekki afstöðu	36	4,9	
Fjöldi svarenda	738	100,0	

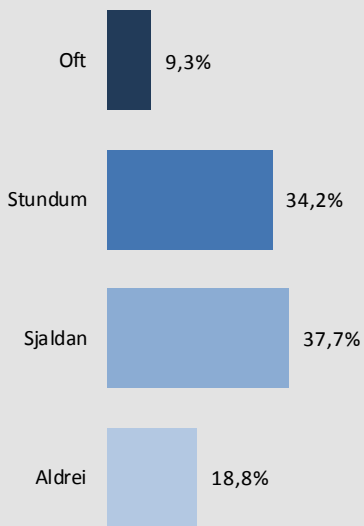

Þróun

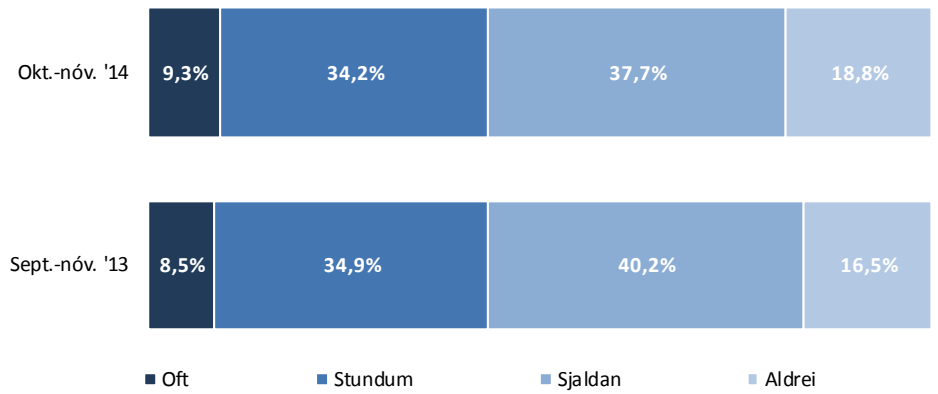

Sp. 28. Hefur þú séð auglýsingar frá AFLi oft, stundum, sjaldan eða aldrei að undanfögnu?

Greiningar

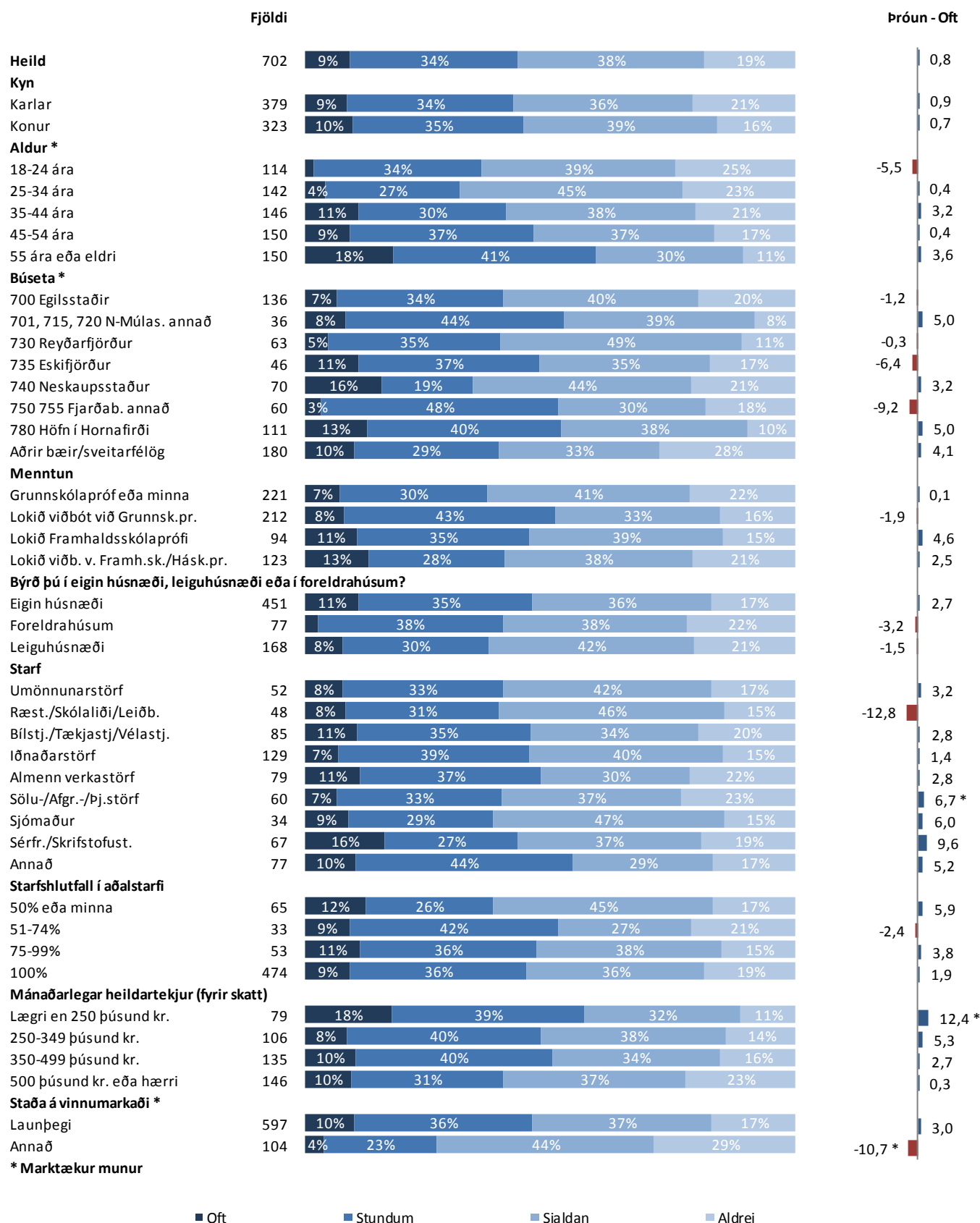

■ Oft ■ Stundum ■ Sjaldan ■ Aldrei

Sp. 29. Hversu góðar eða slæmar eru auglýsingar AFLs að þínu mati?

	Fjöldi	%	+/-
Mjög góðar (5)	45	10,1	2,8
Frekar góðar (4)	178	39,8	4,5
Hvorki né (3)	203	45,4	4,6
Frekar slæmar (2)	19	4,3	1,9
Mjög slæmar (1)	2	0,4	0,6
Góðar	223	49,9	4,6
Hvorki né	203	45,4	4,6
Slæmar	21	4,7	2,0
Fjöldi svara	447	100,0	
Tóku afstöðu	447	78,4	
Tóku ekki afstöðu	123	21,6	
Fjöldi aðspurðra	570	100,0	
Spurðir	570	77,2	
Ekki spurðir	168	22,8	
Fjöldi svarenda	738	100,0	
Meðaltal (1-5)	3,5		
Vikmörk ±	0,1		

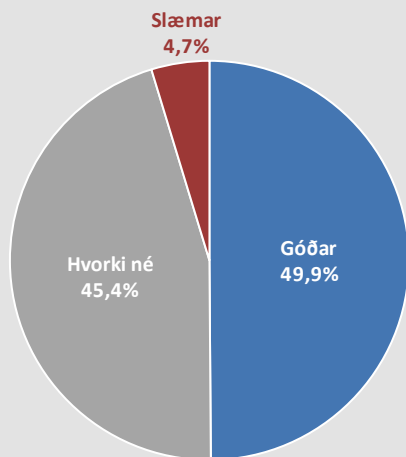

Þeir sem hafa séð auglýsingar frá AFLi (sp. 28) voru spurðir þessarar spurningar.

Þróun

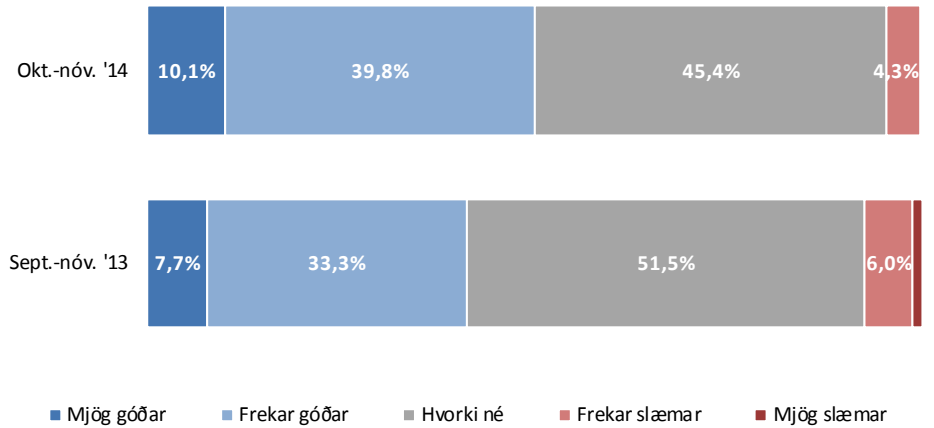

Meðaltal (1-5)



Sp. 29. Hversu góðar eða slæmar eru auglýsingar AFLs að þínu mati?

Greiningar

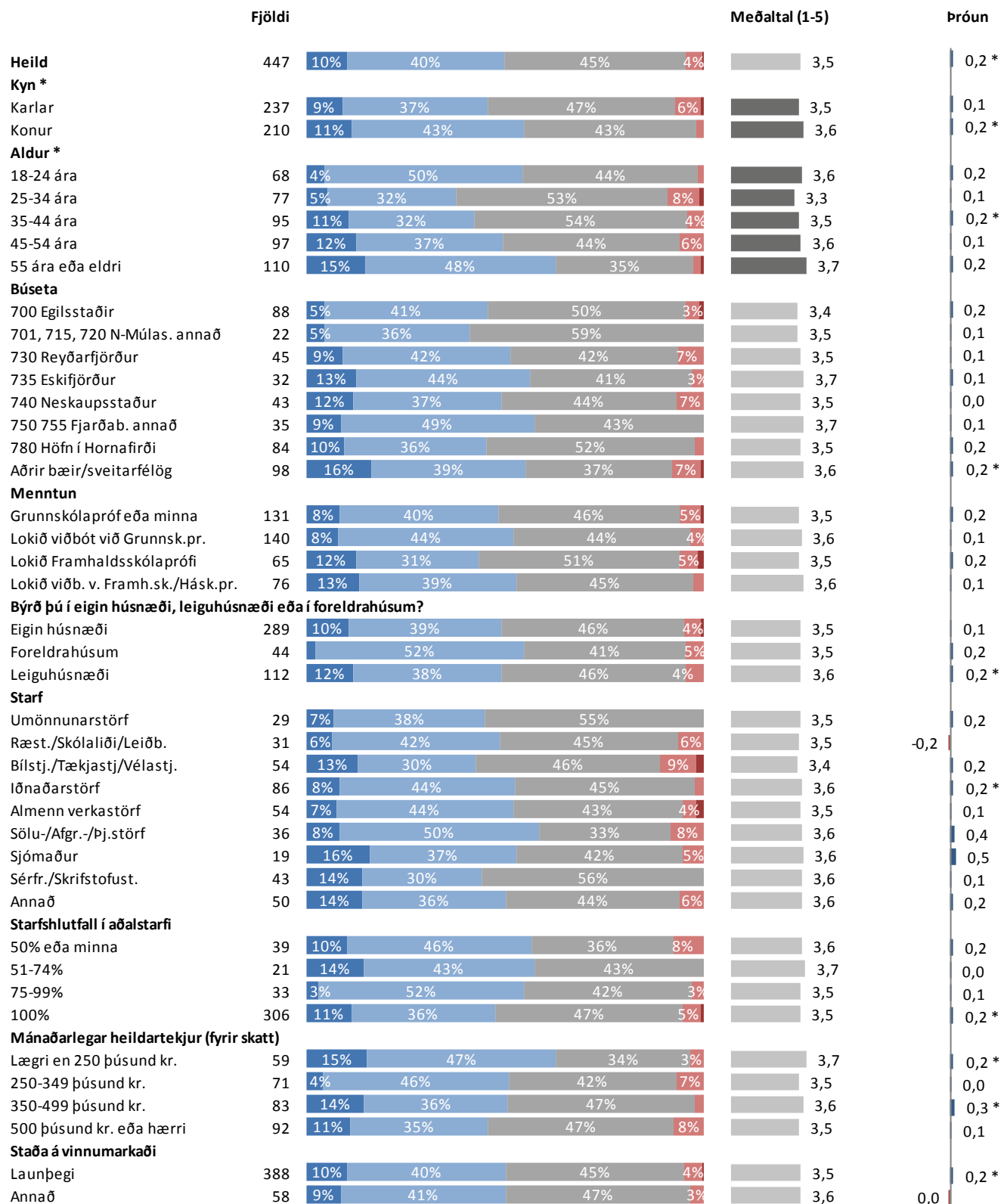

* Marktækur munur á meðaltölum

■ Mjög góðar ■ Frekar góðar ■ Hvorki né ■ Frekar slæmar ■ Mjög slæmar

Sp. 30. Hverja af eftirtöldum staðarfjölmiðlum hefur þú lesið, flett eða horft á, á síðastliðnum vikum?

	Fjöldi	%	+/-
Dagskráin	508	76,3	3,2
N4 Sjónvarp	349	52,4	3,8
Austurgluggann	305	45,8	3,8
Austurland	179	26,9	3,4
Eystrahorn	151	22,7	3,2
Fjöldi svara	1.492		
Tóku afstöðu	666	90,2	
Tóku ekki afstöðu	72	9,8	
Fjöldi svarenda	738	100,0	

Í þessari spurningu mátti nefna fleiri en einn svarmöguleika. Hlutfallstölur eru því reiknaðar eftir fjölda þeirra sem tóku afstöðu en ekki fjölda svara.

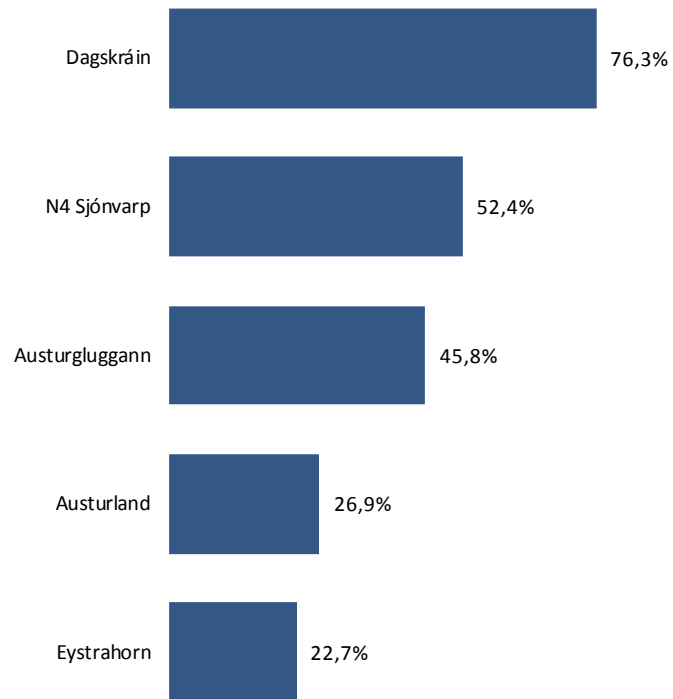

Sp. 30. Hverja af eftirtöldum staðarfjölmíðlum hefur þú lesið, flett eða horft á, á síðastliðnum vikum?

Greiningar

	Fjöldi	Dagskráin	N4	Austur- gluggann	Austurland	Eystrahorn	Dagskráin
Heild	666	76%	52%	46%	27%	23%	76%
Kyn							
Karlar	354	74%	51%	46%	28%	19%	74%
Konur	312	79%	54%	46%	26%	26%	79%
Aldur *							
18-24 ára	100	68%	31%	38%	17%	26%	68%
25-34 ára	132	77%	38%	40%	19%	15%	77%
35-44 ára	136	74%	52%	38%	24%	28%	74%
45-54 ára	146	78%	66%	51%	27%	18%	78%
55 ára eða eldri	152	82%	66%	58%	43%	27%	82%
Búseta *							
700 Egilsstaðir	133	86%	59%	55%	32%	2%	86%
701, 715, 720 N-Múlas. annað	35	89%	54%	60%	26%		89%
730 Reyðarfjörður	59	90%	53%	59%	37%	2%	90%
735 Eskifjörður	45	84%	40%	31%	27%	4%	84%
740 Neskaupsstaður	63	95%	48%	56%	40%	2%	95%
750 755 Fjarðab. annað	61	80%	62%	43%	25%	3%	80%
780 Höfn í Hornafirði	110	52%	50%	33%	23%	97%	52%
Aðrir bæir/sveitarfélög	160	66%	49%	41%	18%	23%	66%
Menntun							
Grunnskólaþrófeða minna	214	74%	54%	42%	24%	22%	74%
Lokið viðbót við Grunnsk.pr.	207	77%	54%	49%	26%	24%	77%
Lokið Framhaldsskólaþrófi	84	76%	44%	38%	24%	21%	76%
Lokið viðb. v. Framh.sk./Hásk.pr.	111	75%	50%	45%	27%	25%	75%
Býrð þú í eigin húsnæði, leiguhúsnæði eða í foreldrahúsum?							
Eigin húsnæði	441	79%	60%	48%	30%	24%	79%
Foreldrahúsum	70	69%	36%	41%	20%	29%	69%
Leiguhúsnæði	149	72%	38%	42%	21%	15%	72%
Starf							
Umönnunarstörf	45	80%	69%	47%	33%	18%	80%
Ræst./Skólaliði/Leiðb.	48	77%	50%	50%	25%	23%	77%
Bílstj./Tækjastj./Vélastj.	83	73%	53%	53%	29%	13%	73%
Iðnaðarstörf	127	83%	50%	45%	31%	13%	83%
Almenn verkastörf	74	74%	54%	35%	30%	24%	74%
Sölu-/Afgr.-/Þj.störf	58	81%	48%	50%	24%	24%	81%
Sjómaður	31	65%	58%	45%	26%	35%	65%
Sérfr./Skrifstofust.							73%
Annað	74	82%	55%	46%	20%	30%	82%
Starfshlutfall í aðalstarfi							
50% eða minna	63	83%	54%	57%	29%	24%	83%
51-74%	32	88%	66%	38%	28%	28%	88%
75-99%	52	77%	60%	37%	23%	21%	77%
100%	452	75%	52%	47%	28%	22%	75%
Mánaðarlegar heildartekjur (fyrir skatt)							
Lægra en 250 þúsund kr.	79	85%	58%	46%	33%	27%	85%
250-349 þúsund kr.	99	73%	53%	52%	24%	26%	73%
350-499 þúsund kr.	131	82%	52%	52%	28%	27%	82%
500 þúsund kr. eða hærra	139	79%	56%	51%	35%	15%	79%
Staða á vinnumarkaði							
Launþegi	573	77%	54%	46%	28%	23%	77%
Annað	92	74%	41%	42%	20%	18%	74%

Þar sem prósentur eru feitletraðar og litaðar með bláu er marktækur munur á milli hópa

Sp. 31. Á þessu ári fór fram atkvæðagreiðsla vegna nýrra kjarasamninga. Greiddir þú atkvæði í atkvæðagreiðslunni?

	Fjöldi	%	+/-
Já, greiddi atkvæði með pósti	214	32,0	3,5
Já, greiddi atkvæði á netinu	97	14,5	2,7
Já, greiddi atkvæði á kjörstað	33	4,9	1,6
Nei	324	48,5	3,8
Fjöldi svara	668	100,0	
Tóku afstöðu	668	90,5	
Tóku ekki afstöðu	70	9,5	
Fjöldi svarenda	738	100,0	

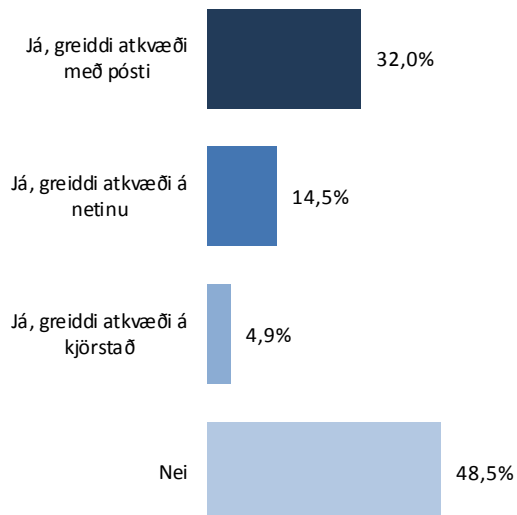
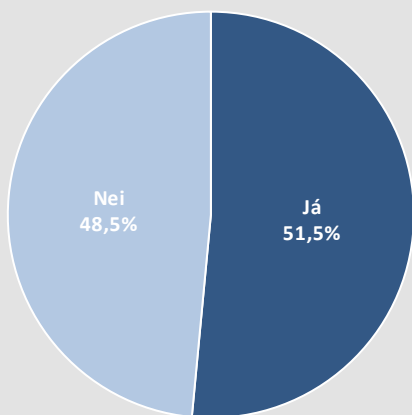

Sp. 31. Á þessu ári fór fram atkvæðagreiðsla vegna nýrra kjarasamninga. Greiddir þú atkvæði í atkvæðagreiðslunni?

Greiningar

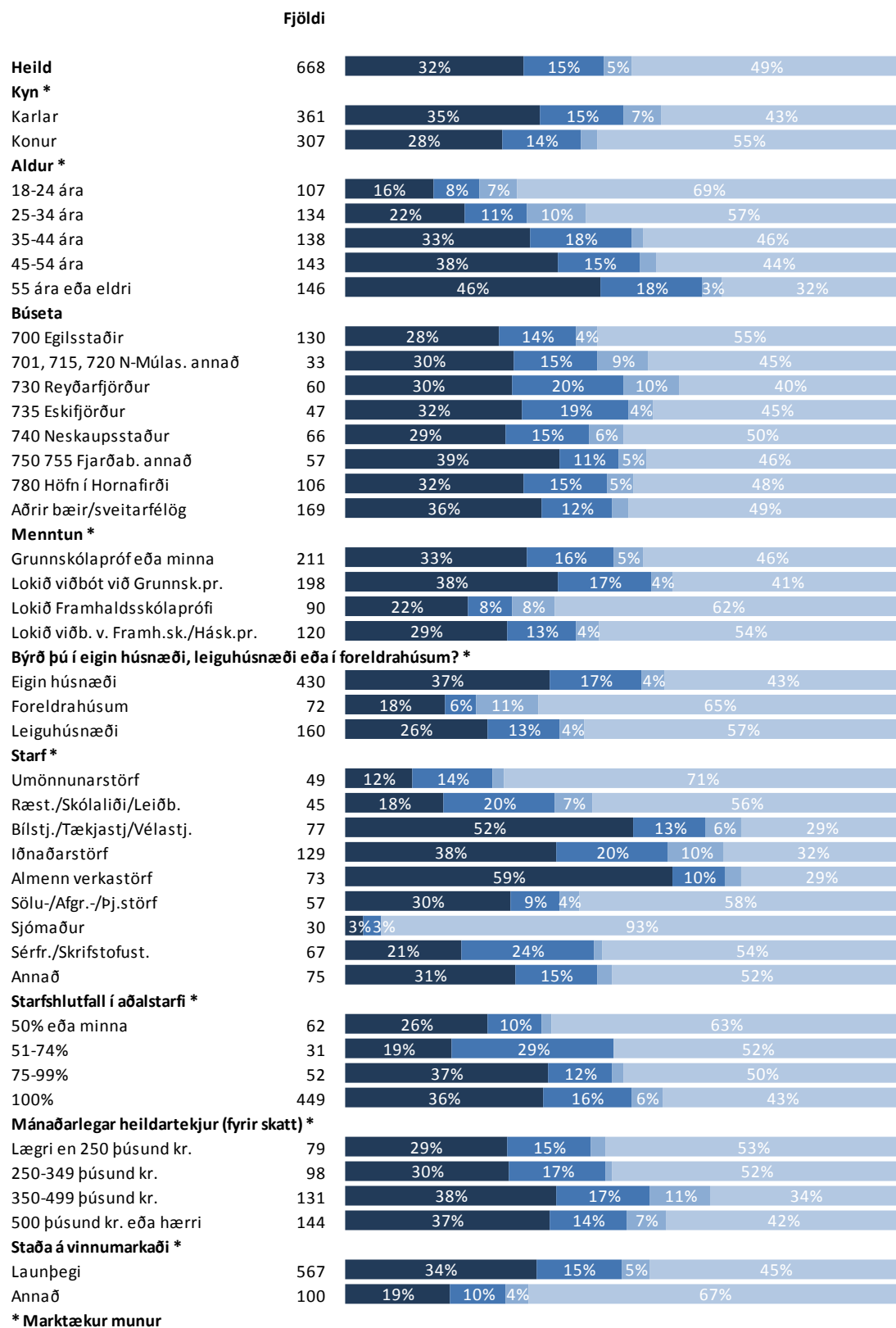

■ Já, greiddi atkvæði með pósti ■ Já, greiddi atkvæði á netinu ■ Já, greiddi atkvæði á kjörstað ■ Nei

Sp. 32. Hver er helsta ástæða þess að þú tókst ekki þátt í atkvæðagreiðslunni?

	Fjöldi	%	+/-
Vissi ekki af henni	35	20,8	6,1
Gleymdi því	34	20,2	6,1
Komst ekki í það	29	17,3	5,7
Framtaksleysi/Áhugaleysi	15	8,9	4,3
Annað	55	32,7	7,1
Fjöldi svara	168	100,0	
Tóku afstöðu	168	51,9	
Tóku ekki afstöðu	156	48,1	
Fjöldi aðspurðra	324	100,0	
Spurðir	324	43,9	
Ekki spurðir	414	56,1	
Fjöldi svarenda	738	100,0	

Þeir sem tóku ekki þátt í atkvæðagreiðslunni (sp. 31) voru spurðir þessarar spurningar.

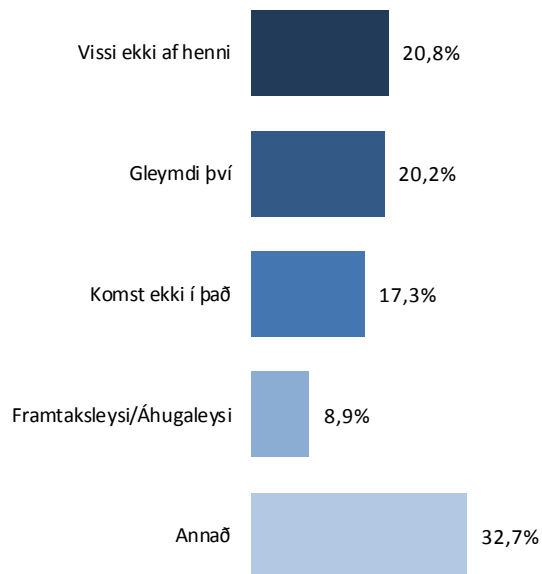

Sp. 32. Hver er helsta ástæða þess að þú tókst ekki þátt í atkvæðagreiðslunni?

Greiningar

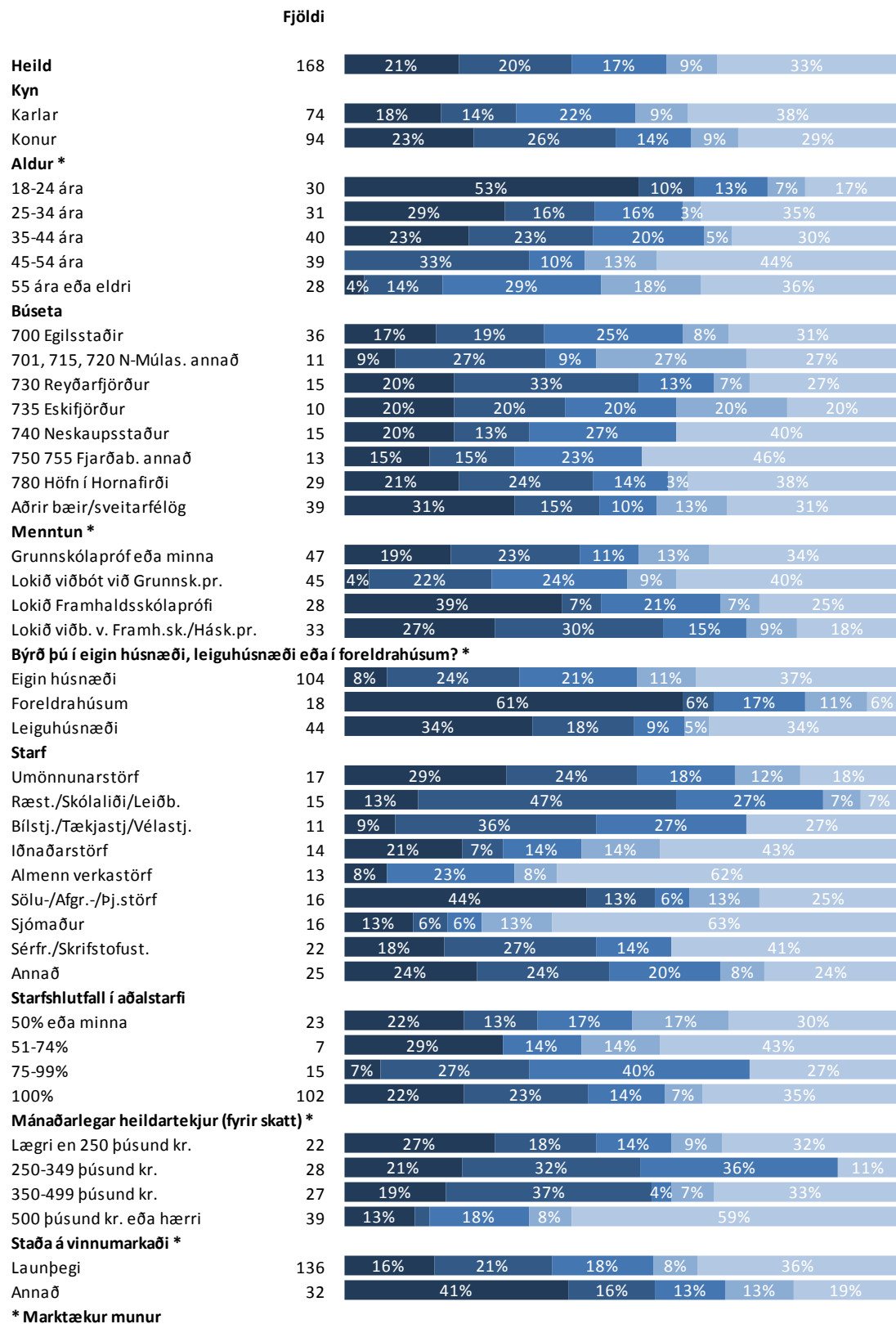

■ Vissi ekki af henni ■ Gleymdi því ■ Komst ekki í það ■ Framtaksleysi/Áhugaleysi ■ Annað

Sp. 33. Í tengslum við nýja kjarasamninga 2014 var gefið út kynningarefni – var það aðgengilegt á netinu og einnig borið út í hús til félagsmanna. Skoðaðir þú eitthvað af því kynningarefni sem gefið var út í tengslum við kjarasamningana 2014?

	Fjöldi	%	+/-
Já, skoðaði kynningarefni sem fékk sent heim	244	36,7	3,7
Já, skoðaði kynningarefni á netinu	67	10,1	2,3
Já, skoðaði kynningarefni bæði á neti og sem fékk bærð heim	42	6,3	1,9
Nei skoðaði ekkert kynningarefni	311	46,8	3,8
Fjöldi svara	664	100,0	
Tóku afstöðu	664	90,0	
Tóku ekki afstöðu	74	10,0	
Fjöldi svarenda	738	100,0	

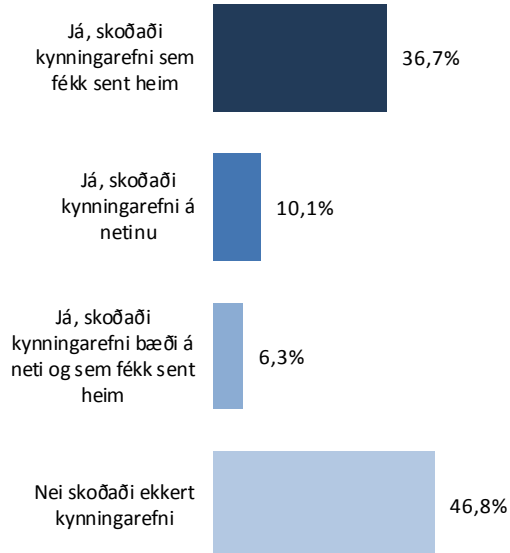
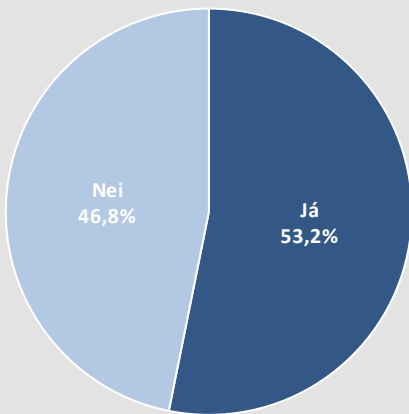

Sp. 33. Í tengslum við nýja kjarasamninga 2014 var gefið út kynningarefni – var það aðgengilegt á netinu og einnig borið út í hús til félagsmanna. Skoðaðir þú eitthvað af því kynningarefni sem gefið var út í tengslum við kjarasamningana 2014?

Greiningar

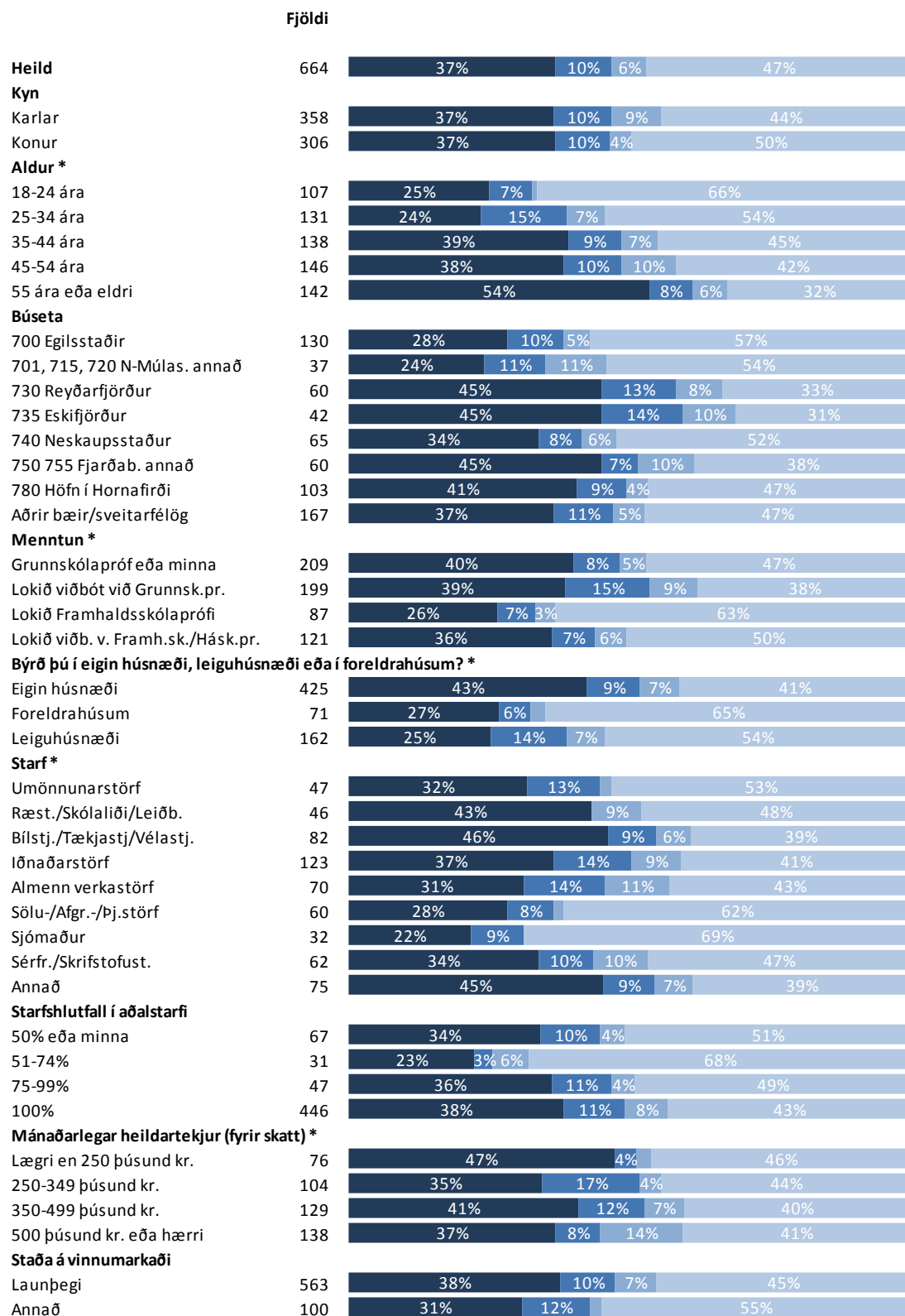

* Marktækur munur

- Já, skoðaði kynningarefni sem fékk sent heim
- Já, skoðaði kynningarefni á netinu
- Já, skoðaði kynningarefni bæði á neti og sem fékk sent heim
- Nei skoðaði ekkert kynningarefni

Sp. 34. Hversu vel eða illa fannst þér kynningarefnið í tengslum við kjarasamningana nýttast þér?

	Fjöldi	%	+/-
Mjög vel (5)	19	5,9	2,6
Frekar vel (4)	126	39,3	5,3
Hvorki né (3)	146	45,5	5,4
Frekar illa (2)	24	7,5	2,9
Mjög illa (1)	6	1,9	1,5
Vel	145	45,2	5,4
Hvorki né	146	45,5	5,4
Illla	30	9,3	3,2
Fjöldi svara	321	100,0	
Tóku afstöðu	321	90,9	
Tóku ekki afstöðu	32	9,1	
Fjöldi aðspurðra	353	100,0	
Spurðir	353	47,8	
Ekki spurðir	385	52,2	
Fjöldi svarenda	738	100,0	
Meðaltal (1-5)		3,4	
Vikmörk ±		0,1	

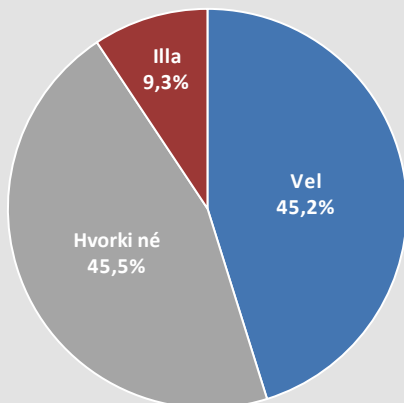

Þeir sem skoðuðu kynningarefni í tengslum við kjarasamningana 2014 (sp. 33) voru spurðir þessarar spurningar.

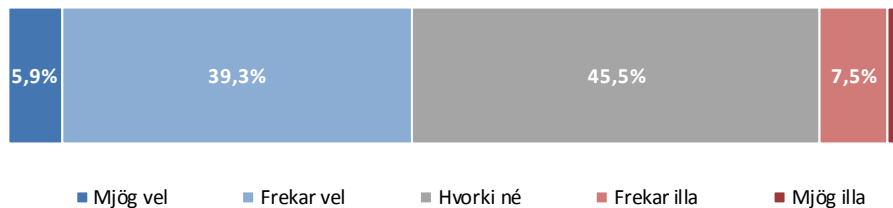

■ Mjög vel ■ Frekar vel ■ Hvorki né ■ Frekar illa ■ Mjög illa

Sp. 34. Hversu vel eða illa fannst þér kynningarefnið í tengslum við kjarasamningana nýttast þér?

Greiningar

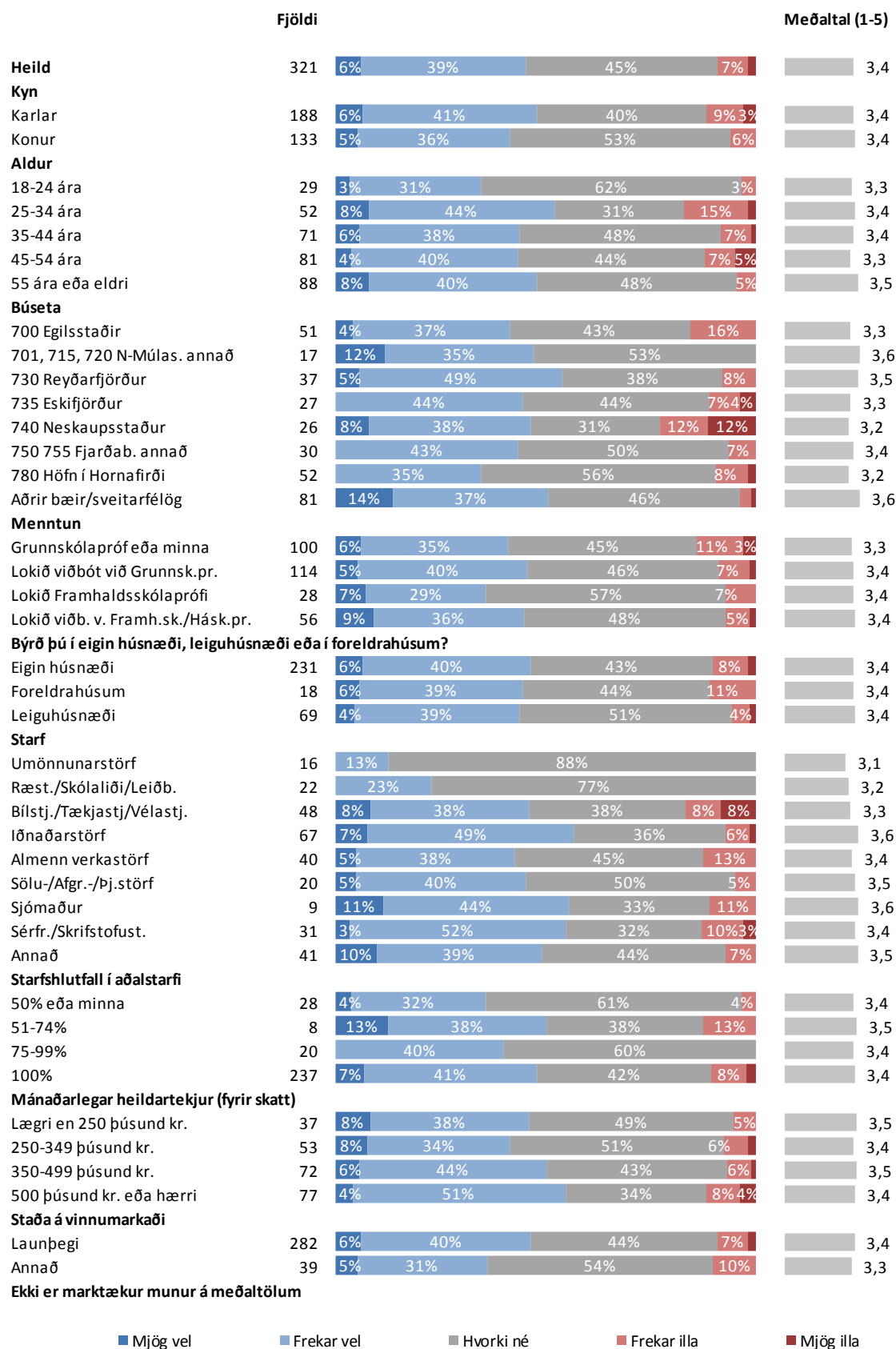

Ekki er marktækur munur á meðaltölum

■ Mjög vel ■ Frekar vel ■ Hvorki né ■ Frekar illa ■ Mjög illa

Sp. 35. Hvaða fyrirkomulag við kosningar myndi best henta þér?

	Fjöldi	%	+/-
Rafræn kosning á netinu	477	73,7	3,4
Póstkosning	104	16,1	2,8
Opin kjörfundur	63	9,7	2,3
Annað	3	0,5	0,5
Fjöldi svara	647	100,0	
Tóku afstöðu	647	87,7	
Tóku ekki afstöðu	91	12,3	
Fjöldi svarenda	738	100,0	

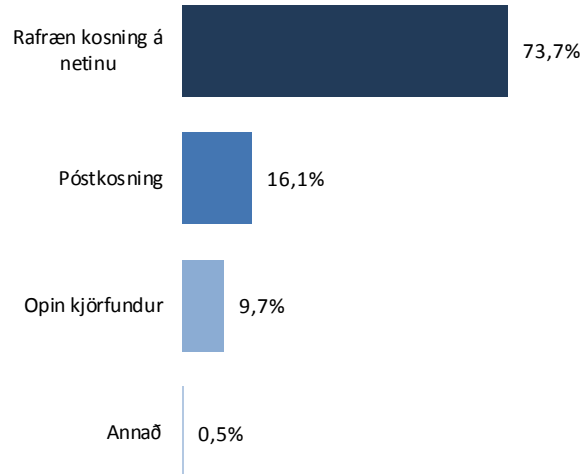

Sp. 35. Hvaða fyrirkomulag við kosningar myndi best henta þér?

Greiningar

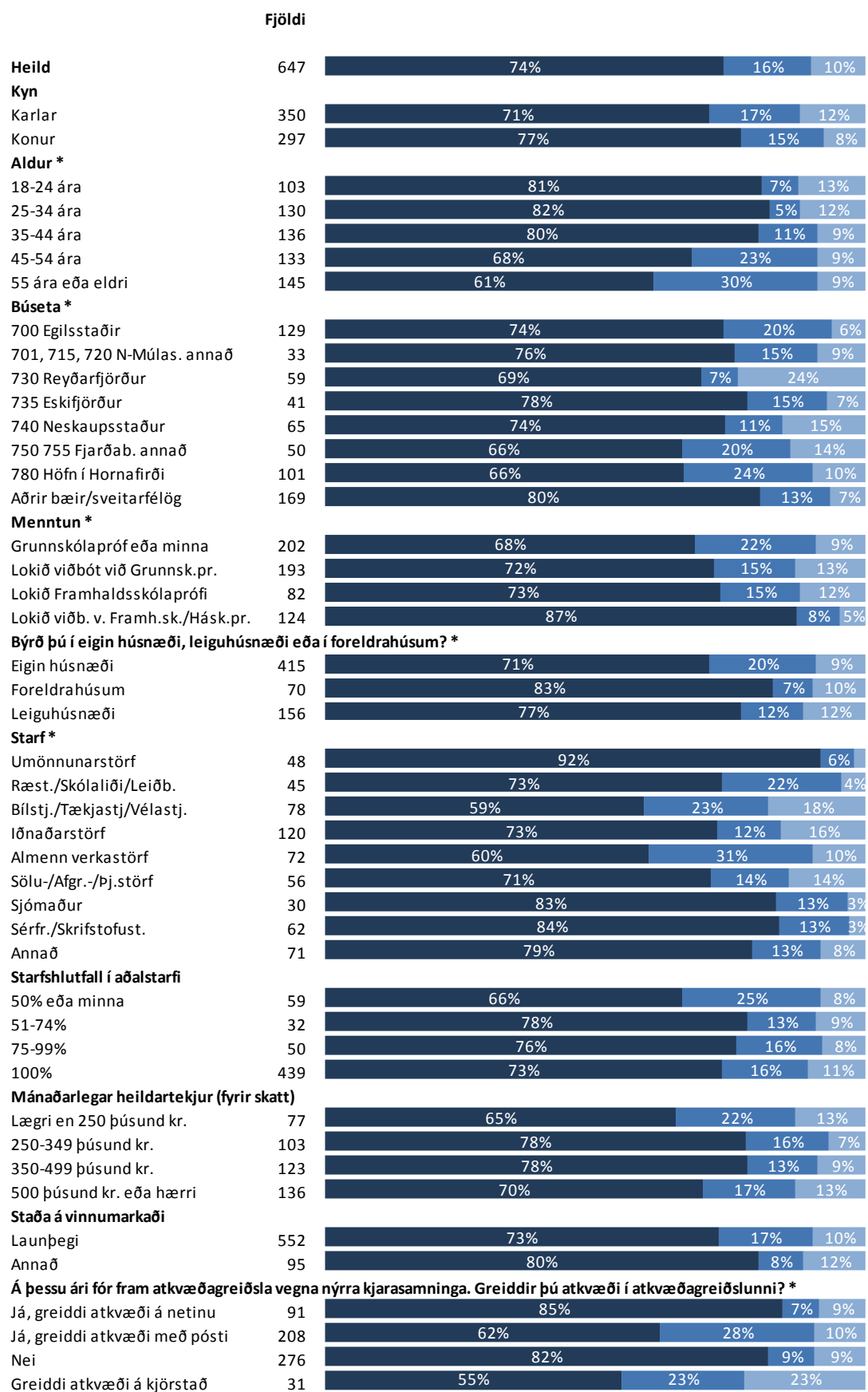

* Marktækur munur

■ Rafræn kosning á netinu ■ Póstkosning ■ Opinn kjörfundur/Annað

Sp. 36. Hversu jákvæð(ur) eða neikvæð(ur) ert þú gagnvart því að taka þátt í starfi á vegum AFLs Starfsgreinafélags?

	Fjöldi	%	+/-
Mjög jákvæð(ur) (5)	89	13,8	2,7
Frekar jákvæð(ur) (4)	201	31,2	3,6
Hvorki né (3)	272	42,2	3,8
Frekar neikvæð(ur) (2)	53	8,2	2,1
Mjög neikvæð(ur) (1)	29	4,5	1,6
Jákvæð(ur)	290	45,0	3,8
Hvorki né	272	42,2	3,8
Neikvæð(ur)	82	12,7	2,6
Fjöldi svara	644	100,0	
Tóku afstöðu	644	87,3	
Tóku ekki afstöðu	94	12,7	
Fjöldi svarenda	738	100,0	
Meðaltal (1-5)	3,4		
Víkmörk ±	0,1		

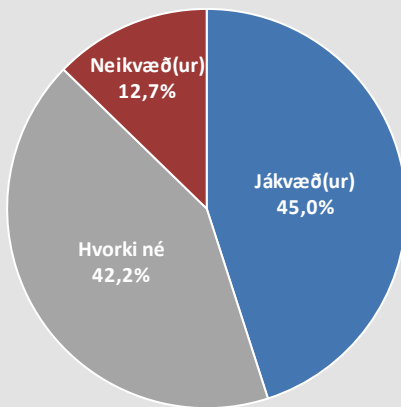
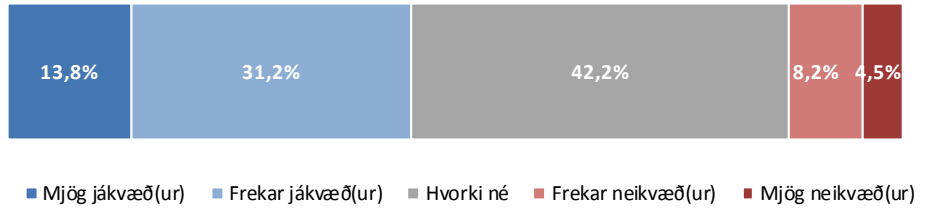

Sp. 36. Hversu jákvæð(ur) eða neikvæð(ur) ert þú gagnvart því að taka þátt í starfi á vegum AFLs Starfsgreinafélags?

Greiningar

	Fjöldi	Stærðir					Meðaltal (1-5)
Heild	644	14%	31%	42%	8%	5%	3,4
Kyn *							
Karlar	355	13%	30%	41%	10%	6%	3,3
Konur	289	15%	33%	43%	6%		3,5
Aldur *							
18-24 ára	103	11%	37%	47%	4%		3,5
25-34 ára	131	12%	34%	46%	5%		3,5
35-44 ára	136	22%	26%	43%	4%	5%	3,6
45-54 ára	136	10%	30%	41%	11%	8%	3,2
55 ára eða eldri	138	14%	30%	36%	17%		3,4
Búseta							
700 Egilsstaðir	124	10%	36%	38%	9%	7%	3,3
701, 715, 720 N-Múlas. annað	32	6%	25%	47%	16%	6%	3,1
730 Reyðarfjörður	59	17%	32%	39%	12%		3,5
735 Eskifjörður	44	20%	23%	39%	9%	9%	3,4
740 Neskaupsstaður	65	15%	28%	45%	9%	3%	3,4
750 755 Fjarðab. annað	54	17%	37%	39%	7%		3,6
780 Höfn í Hornafirði	107	12%	35%	42%	8%		3,4
Aðrir bæir/sveitarfélög	159	15%	28%	47%	7%	3%	3,4
Menntun							
Grunnskólapróf eða minna	202	14%	31%	43%	8%	4%	3,4
Lokið viðbót við Grunnsk.pr.	197	11%	31%	42%	10%	7%	3,3
Lokið Framhaldsskólaprófi	85	14%	33%	46%	6%		3,5
Lokið viðb. v. Framh.sk./Hásk.pr.	109	20%	28%	39%	10%	4%	3,5
Býrð þú í eigin húsnæði, leiguhúsnæði eða í foreldrahúsum?							
Eigin húsnæði	413	14%	30%	41%	10%	5%	3,4
Foreldrahúsum	69	16%	28%	51%			3,5
Leiguhúsnæði	157	13%	35%	42%	5%	4%	3,5
Starf							
Umönnunarstörf	44	9%	43%	43%			3,5
Ræst./Skólaliði/Leiðb.	41	10%	22%	46%	10%	12%	3,1
Bílstj./Tækjastj./Vélastj.	79	8%	33%	47%	8%	5%	3,3
Iðnaðarstörf	120	16%	29%	42%	7%	7%	3,4
Almenn verkastörf	74	12%	24%	45%	11%	8%	3,2
Sölu-/Afgr.-/þj.störf	58	21%	31%	40%	7%		3,6
Sjómaður	31	16%	35%	29%	16%	3%	3,5
Sérfr./Skrifstofust.	60	13%	28%	43%	13%		3,4
Annað	68	15%	38%	35%	9%		3,5
Starfshlutfall í aðalstarfi							
50% eða minna	62	11%	37%	37%	13%		3,4
51-74%	25	16%	36%	40%	8%		3,6
75-99%	52	8%	21%	62%	6%	4%	3,2
100%	433	15%	32%	39%	9%	6%	3,4
Mánaðarlegar heildartekjur (fyrir skatt)							
Lægr en 250 þúsund kr.	75	11%	29%	47%	8%	5%	3,3
250-349 þúsund kr.	94	14%	39%	38%	6%		3,5
350-499 þúsund kr.	124	14%	31%	40%	10%	4%	3,4
500 þúsund kr. eða hærri	136	18%	32%	35%	10%	5%	3,5
Staða á vinnumarkaði *							
Launþegi	545	13%	30%	42%	9%	5%	3,4
Annað	99	17%	35%	41%	3%	3%	3,6

* Marktækur munur á meðaltölum

■ Mjög jákvæð(ur) ■ Frekar jákvæð(ur) ■ Hvorki né ■ Frekar neikvæð(ur) ■ Mjög neikvæð(ur)

Sp. 38. Þekkir þú dæmi þess að brotið hafi verið á kjarasamningsbundnum réttindum, hvort sem er af eigin reynslu eða einhvers annars?

	Fjöldi	%	+/-
Já, réttindum annarra	166	28,8	3,7
Já, mínum réttindum	108	18,7	3,2
Nei	355	61,5	4,0
Fjöldi svara	629		
Tóku afstöðu	577	78,2	
Tóku ekki afstöðu	161	21,8	
Fjöldi svarenda	738	100,0	

Í þessari spurningu mátti nefna fleiri en einn svarmöguleika. Hlutfallstölur eru því reiknaðar eftir fjölda þeirra sem tóku afstöðu en ekki fjölda svara.

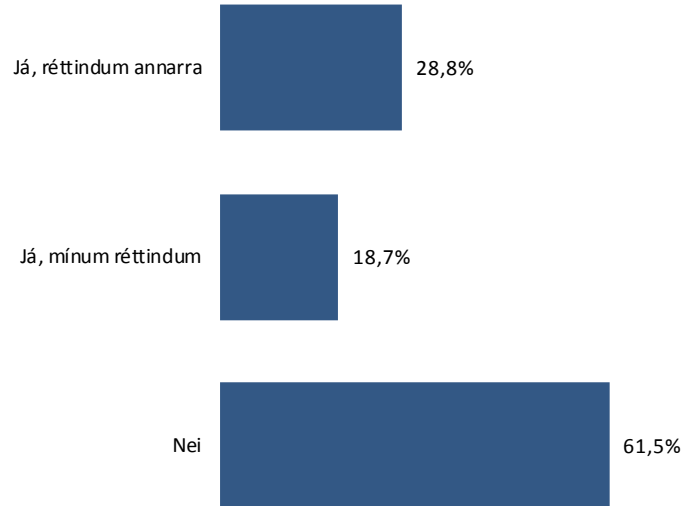

Sp. 38. Þekkir þú dæmi þess að brotið hafi verið á kjarasamningsbundnum réttindum, hvort sem er af eigin reynslu eða einhvers annars?

Greiningar

	Fjöldi	Já, réttindum annarra	Já, mínum réttindum	Nei	Já, réttindum annarra
Heild Kyn	577	29%	19%	62%	29%
Karlar	325	30%	20%	60%	30%
Konur	252	27%	17%	63%	27%
Aldur					
18-24 ára	90	26%	18%	62%	26%
25-34 ára	108	31%	22%	62%	31%
35-44 ára	128	37%	21%	52%	37%
45-54 ára	125	29%	18%	62%	29%
55 ára eða eldri	126	21%	14%	69%	21%
Búseta					
700 Egilsstaðir	114	21%	15%	68%	21%
701, 715, 720 N-Múlas. annað	26	27%	23%	62%	27%
730 Reyðarfjörður	50	32%	14%	62%	32%
735 Eskifjörður	45	33%	22%	53%	33%
740 Neskaupsstaður	53	34%	21%	60%	34%
750 755 Fjarðab. annað	47	23%	15%	64%	23%
780 Höfn í Hornafirði	89	25%	18%	64%	25%
Aðrir bæir/sveitarfélög	153	35%	22%	57%	35%
Menntun					
Grunnskólapróf eða minna	183	28%	19%	61%	28%
Lokið viðbót við Grunnsk.pr.	172	30%	19%	59%	30%
Lokið Framhaldsskólaprófi	73	21%	18%	74%	21%
Lokið viðb. v. Framh.sk./Hásk.pr.	108	36%	23%	54%	36%
Byrð þú í eigin húsnæði, leiguhúsnæði eða í foreldrahúsum?					
Eigin húsnæði	376	29%	18%	61%	29%
Foreldrahúsum	68	29%	24%	59%	29%
Leiguhúsnæði	128	27%	17%	65%	27%
Starf					
Umönnunarstörf	35	20%	23%	66%	20%
Ræst./Skólaliði/Leiðb.	38	24%	8%	71%	24%
Bílstj./Tækjastj./Vélastj.	68	38%	21%	56%	38%
Iðnaðarstörf	109	24%	14%	69%	24%
Almenn verkastörf	61	31%	13%	64%	31%
Sölu-/Afgr.-/þj.störf	51	25%	20%	61%	25%
Sjómaður	32	19%	50%	41%	19%
Sérfr./Skrifstofust.	56	45%	18%	54%	45%
Annað	67	30%	18%	63%	30%
Starfshlutfall í aðalstarfi					
50% eða minna	49	31%	16%	63%	31%
51-74%	27	30%	15%	63%	30%
75-99%	45	27%	16%	64%	27%
100%	393	29%	20%	61%	29%
Mánaðarlegar heildartekjur (fyrir skatt)					
Lægri en 250 þúsund kr.	68	26%	15%	68%	26%
250-349 þúsund kr.	80	25%	19%	64%	25%
350-499 þúsund kr.	114	31%	14%	63%	31%
500 þúsund kr. eða hærra	126	38%	24%	52%	38%
Staða á vinnumarkaði					
Launþegi	489	29%	18%	62%	29%
Annað	88	30%	22%	58%	30%

Þar sem prósentur eru feitletraðar og litaðar með bláu er marktækur munur á milli hópa

Sp. 40. Ef til þess kæmi hversu líklegt eða ólíklegt er að þú værir tilbúin að fara í verkfall til að knýja á um bætt kjör?

	Fjöldi	%	+/-
Örugglega (7)	139	21,3	3,1
Mjög líklegt (6)	129	19,7	3,0
Frekar líklegt (5)	129	19,7	3,0
Hvorki né (4)	96	14,7	2,7
Frekar ólíklegt (3)	73	11,2	2,4
Mjög ólíklegt (2)	44	6,7	1,9
Örugglega ekki (1)	44	6,7	1,9
Líklegt	397	60,7	3,7
Hvorki né	96	14,7	2,7
Ólíklegt	161	24,6	3,3
Fjöldi svara	654	100,0	
Tóku afstöðu	654	88,6	
Tóku ekki afstöðu	84	11,4	
Fjöldi svarenda	738	100,0	
Meðaltal (1-7)		4,8	
Vikmörk ±		0,1	

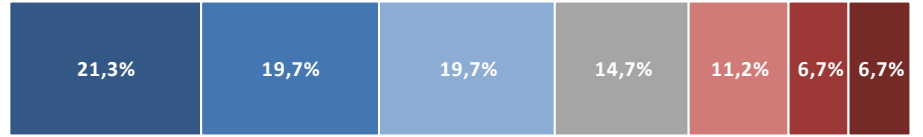

■ Örugglega ■ Mjög líklegt ■ Frekar líklegt ■ Hvorki né ■ Frekar ólíklegt ■ Mjög ólíklegt ■ Örugglega ekki

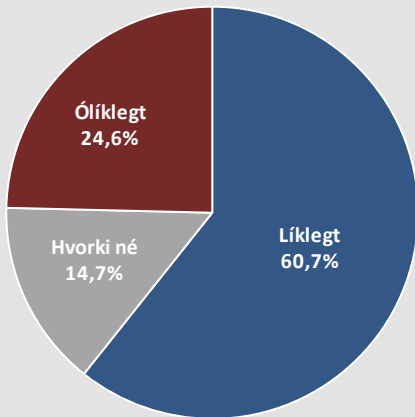

Sp. 40. Ef til þess kæmi hversu líklegt eða ólíklegt er að þú værir tilbúin að fara í verkfall til að knýja á um bætt kjör?

Greiningar

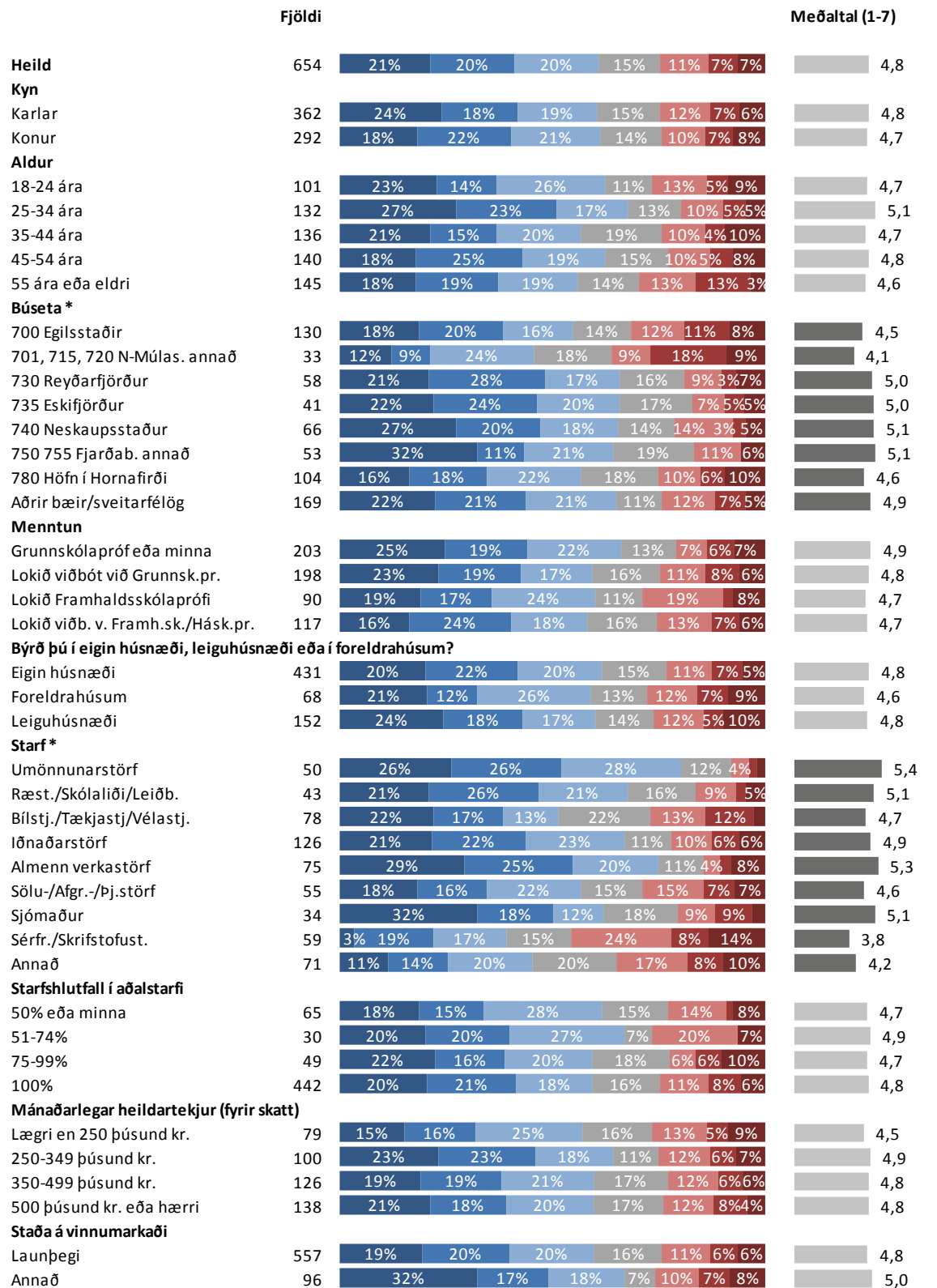

* Marktækur munur á meðaltölum

■ Örugglega ■ Mjög líklegt ■ Frekar líklegt ■ Hvorki né ■ Frekar ólíklegt ■ Mjög ólíklegt ■ Örugglega ekki

Launatöflur

Í eftirfarandi töflum eru gefin upp meðallaun starfsmanna eftir bakgrunnspáttum, þ.e. kyni og starfsheiti. Meðaltal er ekki birt nema það samanstandi af átta eða fleiri svarendum. Þegar færri en átta eru á bak við meðaltal birtist eyða í viðkomandi reit í töflum.

Auk meðaltals eru einnig birt miðgildi, 25% mörk og 75% mörk í töflunum. Þær tölur gefa til kynna launadreifingu í viðkomandi hópi. Miðgildi skiptir svarendahópnum í tvennt, helmingur svarenda er með lægri laun en miðgildið segir til um og helmingur þeirra með hærri laun. Talan í dálknum 25% mörk gefur til kynna að fjórðungur svarenda er með lægri laun en þau laun sem birtast í dálknum og er þá 75% svarenda með hærri laun. Talan í dálknum 75% mörk gefur hins vegar til kynna að fjórðungur svarenda er með hærri laun en tilgreind eru í dálknum á meðan 75% svarenda eru með lægri laun.

Á grundvelli þessara talna, meðaltals, miðgildis, 25% marka og 75% marka má meta launadreifingu með eftirfarandi hætti. Því breiðara sem bilið er á milli 25% marka, miðgildis og 75% marka, því meiri dreifing er á launum viðkomandi hóps. Því breiðara sem bilið er má segja að erfiðara sé að gera sér grein fyrir hvaða laun eru algengust í viðkomandi hópi. Aftur á móti eru launin einsleitari í hópnum eftir því sem bilið milli þessara talna er þrengra og er þá auðveldara að gera sér grein fyrir á hvaða bili algengast er að laun eru í viðkomandi hópi. Að auki er hægt að athuga mismun á meðaltali og miðgildi. Ef meðaltal er hærra en miðgildi eru að öllum líkindum nokkrir svarendur í hópnum sem eru með töluvert hærri laun en meginþorri hópsins og hífa þannig meðaltalið upp. Ef meðaltalið er lægra en miðgildið eru að öllum líkindum nokkrir svarendur sem eru með töluvert lægri laun en meginþorri hópsins og draga þannig meðaltalið niður. Ef miðgildi og meðaltal eru á svipuðum slóðum má segja að ákveðið jafnvægi ríki í launadreifingu hópsins.

Heildarlaun í þúsundum króna

Heildarlaun

	Meðaltal	25% mörk	Miðgildi	75% mörk	Fjöldi
Heild	499	323	440	567	413
Karlar	579	398	496	626	256
Konur	369	265	325	432	157
Umönnunarstörf	313	262	293	344	27
Karlar					0
Konur	313	262	293	344	27
Ræst./Skólaliði/Leiðb.	293	254	263	310	26
Karlar					3
Konur	282	252	260	308	23
Bílstj./Tækjastj./Vélastj.	510	381	490	600	69
Karlar	520	388	494	613	62
Konur					7
Iðnaðarstörf	531	413	500	620	99
Karlar	542	420	531	623	91
Konur	406	281	371	488	8
Almenn verkastörf	444	290	403	530	51
Karlar	472	348	450	549	31
Konur	399	269	324	465	20
Sölu-/Afgr.-/Þj.störf	351	270	325	412	25
Karlar	378	300	370	425	9
Konur	336	265	317	406	16
Sjómaður	1.227	665	1.063	1.955	24
Karlar	1.242	550	1.125	1.986	23
Konur					1
Sérfr./Skrifstofust.	496	367	453	572	45
Karlar	576	412	570	680	17
Konur	447	355	398	544	28
Annað	399	325	367	460	46
Konur	438	350	415	484	19
Konur	371	300	357	441	27

Athugið að meðaltal er ekki birt nema það samanstandi af 8 eða fleiri svarendum.

Einingis eru birt svör þeirra sem voru í 70% starfshlutfalli eða hærra. Laun þeirra sem voru í 70-99% starfshlutfalli eru uppreiknuð miðað við 100% starfshlutfall.

Dagvinnulaun í þúsundum króna

Dagvinnulaun

	Meðaltal	25% mörk	Miðgildi	75% mörk	Fjöldi
Heild	337	250	288	357	304
Karlar	362	260	301	366	184
Konur	300	242	265	323	120
Umönnunarstörf	261	250	259	271	25
Karlar					0
Konur	261	250	259	271	25
Ræst./Skólaliði/Leiðb.	258	243	252	264	21
Karlar					2
Konur	258	240	252	272	19
Bílstj./Tækjastj./Vélastj.	283	246	264	300	50
Karlar	284	249	265	300	46
Konur					4
Iðnaðarstörf	341	274	323	360	70
Karlar	344	274	323	365	65
Konur					5
Almenn verkastörf	282	218	243	281	35
Karlar	278	218	249	281	23
Konur	291	212	231	269	12
Sölu-/Afgr.-/Þj.störf	308	250	287	349	19
Karlar					6
Konur	287	230	272	318	13
Sjómaður	811	400	780	1.125	11
Karlar	811	400	780	1.125	11
Konur					0
Sérfr./Skrifstofust.	437	334	383	500	39
Karlar	483	357	405	576	17
Konur	402	294	375	480	22
Annað	321	267	292	350	34
Konur	354	286	314	356	14
Konur	298	229	278	331	20

Athugið að meðaltal er ekki birt nema það samanstandi af 8 eða fleiri svarendum.

Einungis eru birt svör þeirra sem voru í 70% starfshlutfalli eða hærra. Laun þeirra sem voru í 70-99% starfshlutfalli eru uppreiknuð miðað við 100% starfshlutfall.

Launamunur kynjanna

Heildarlaun

Könnunin leiddi í ljós að á meðal fólks í 100% starfshlutfalli eru konur að jafnaði með rúmlega 34% lægri heildarlaun heldur en karlar. Meðalheildargreiðslur karla voru rúmar 572 þúsund krónur, en meðalheildargreiðslur kvenna tæpar 377 þúsund krónur.

Að teknu tilliti til aldurs, aldurs í öðru veldi, starfs, vinnufyrirkomulags (dagvinna/vaktavinna) og fjölda vinnustunda minnkaði munur á heildarlaunum í 14,9 % (vikmörk +/- 8,1%). Því er með 95% vissu hægt að segja að meðal fólks á sama aldri, í sömu starfsgrein, með sama vinnufyrirkomulag og vinnur sama fjölda vinnustunda séu konur með á bilinu 6,1% til 23% lægri heildarlaun heldur en karlar.

Árið 2012 mældist kynbundinn launamunur 20,6% (vikmörk +/- 7,6%) að teknu tilliti til aldurs, aldurs í öðru veldi, starfs, vinnufyrirkomulags (dagvinna/vaktavinna) og fjölda vinnustunda. Menntun hafði hvorki marktæk áhrif á mun á heildarlaunum í mælingunni 2013 eða í núverandi mælingu.

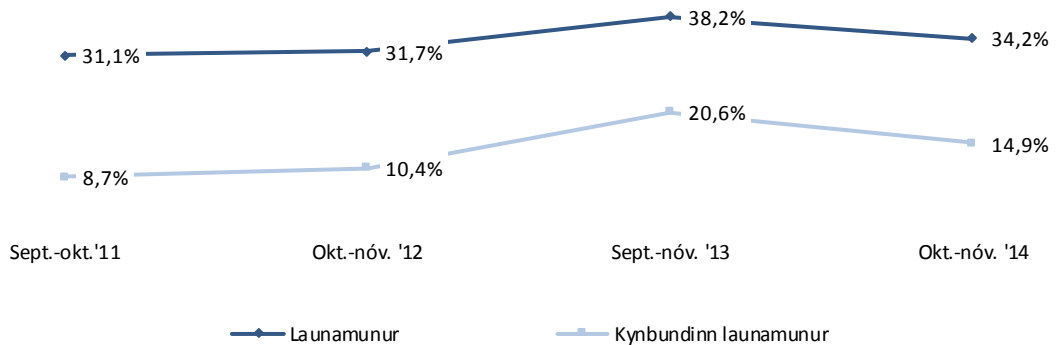

Dagvinnulaun

Að jafnaði voru dagvinnulaun kvenna um 15,1 % lægri en meðaldagvinnulaun karla. Meðaldagvinnulaun karla í 100% starfshlutfalli voru rúmlega 362 þúsund krónur en dagvinnulaun kvenna að meðaltali tæplega 308 þúsund krónur.

Þegar búið var að taka út áhrif aldurs, aldurs í öðru veldi, starfs, vinnufyrirkomulags (dagvinna/vaktavinna) og vinnustunda á mánuði minnkaði launamunur á dagvinnulaunum í 10,6% (vikmörk +/- 9,2%). Með öðrum orðum, getum við sagt með 95% vissu að konur séu með á bilinu 1,4% til 19,8% lægri dagvinnulaun heldur en karlar.

Í mælingunni árið 2013 þegar búið var að taka út áhrif aldurs, aldurs í öðru veldi, starfs, vinnufyrirkomulags (dagvinna/vaktavinna) og vinnustundar á mánuði minnkaði launamunur á dagvinnulaunum í 12,7% (vikmörk +/- 8,1%).

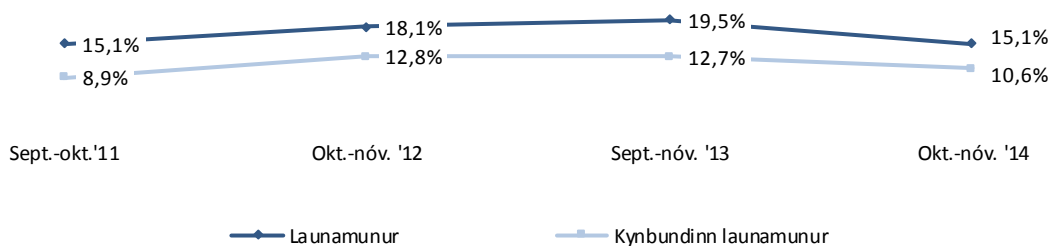

	Fjöldi	%	+/-
Karlar	399	54,1	3,6
Konur	339	45,9	3,6
Fjöldi svarenda	738	100,0	

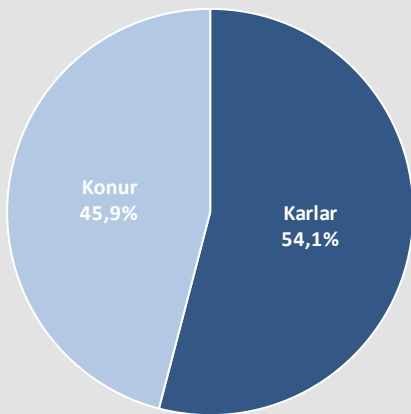

Þróun

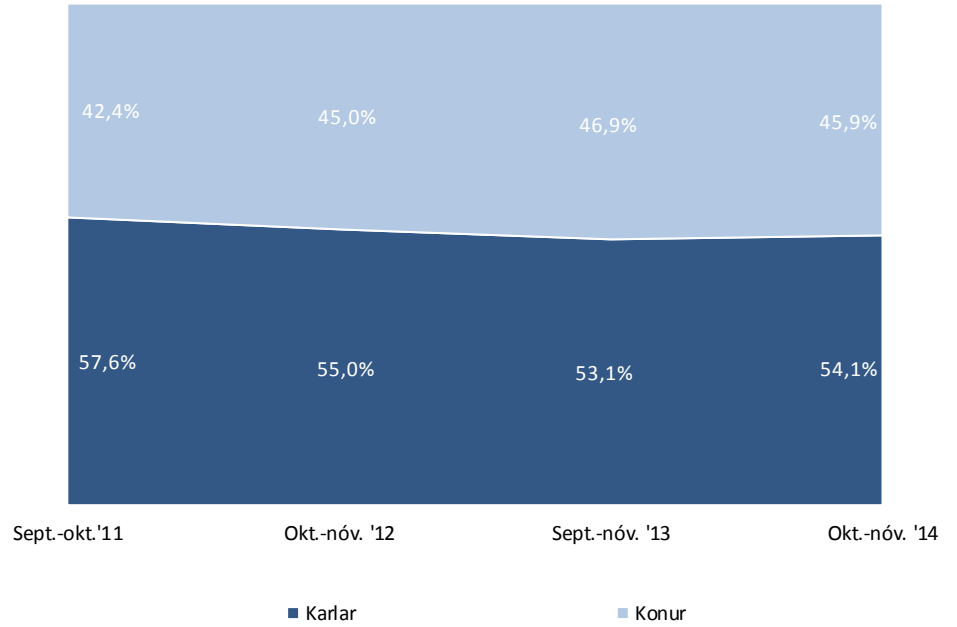

Þróun

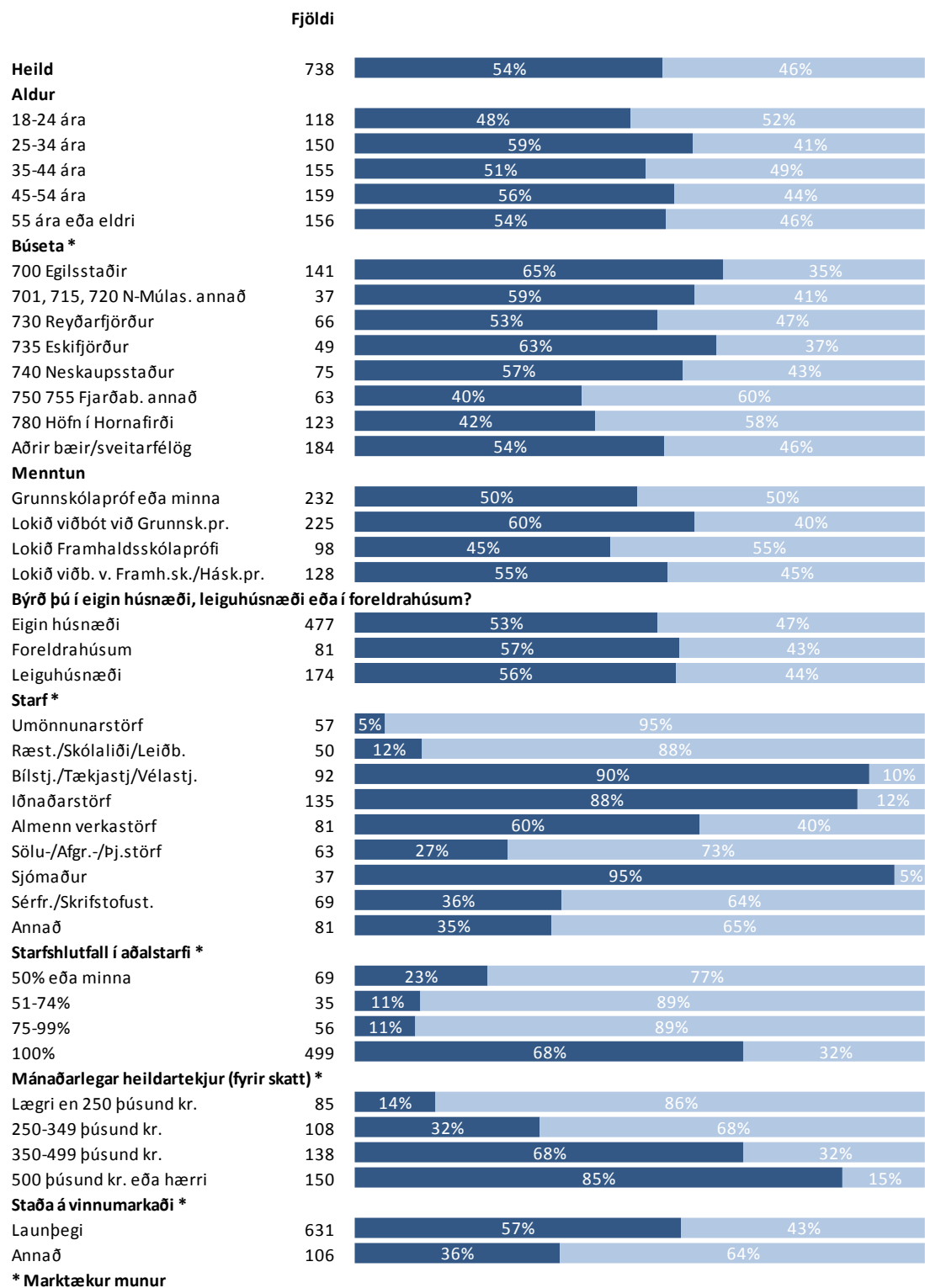

* Marktækur munur

■ Karlar

■ Konur

Aldur

	Fjöldi	%	+/-
18-24 ára	118	16,0	2,6
25-34 ára	150	20,3	2,9
35-44 ára	155	21,0	2,9
45-54 ára	159	21,5	3,0
55 ára eða eldri	156	21,1	2,9
Fjöldi svarenda	738	100,0	

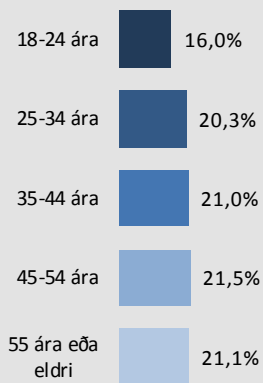

Þróun

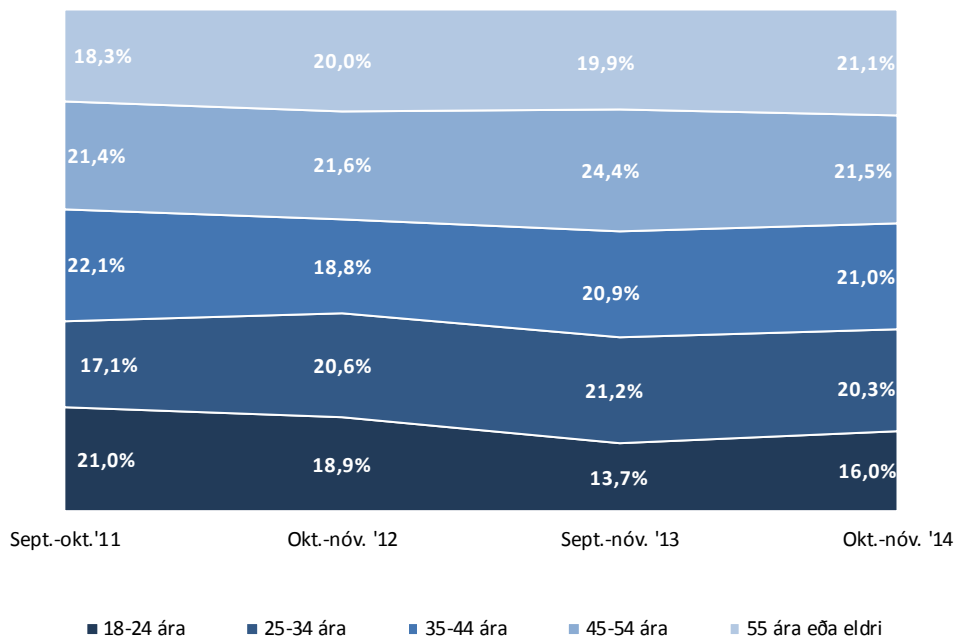

Þróun

Fjöldi

Heild	738	16%	20%	21%	22%	21%
Kyn						
Karlar	399	14%	22%	20%	22%	21%
Konur	339	18%	18%	22%	21%	21%
Búseta						
700 Egilsstaðir	141	13%	22%	20%	22%	23%
701, 715, 720 N-Múlas. annað	37	22%	14%	22%	19%	24%
730 Reyðarfjörður	66	21%	24%	18%	24%	12%
735 Eskifjörður	49	18%	18%	20%	20%	22%
740 Neskaupsstaður	75	12%	29%	15%	21%	23%
750 755 Fjarðab. annað	63	6%	19%	27%	21%	27%
780 Höfn í Hornafirði	123	18%	10%	29%	20%	23%
Aðrir bæir/sveitarfélög	184	18%	23%	18%	22%	18%
Menntun *						
Grunnskólapróf eða minna	232	16%	14%	22%	28%	21%
Lokið viðbót við Grunnsk.pr.	225	9%	17%	21%	27%	26%
Lokið Framhaldsskólaprófi	98	45%		21%	11%	8%
Lokið viðb. v. Framh.sk./Hásk.pr.	128	10%	34%	29%	11%	16%
Byrð þú í eigin húsnæði, leiguhúsnæði eða í foreldrahúsum? *						
Eigin húsnæði	477	15%	25%	28%	30%	
Foreldrahúsum	81	70%		25%		
Leiguhúsnæði	174	28%	32%	19%	13%	7%
Starf *						
Umönnunarstörf	57	19%	32%	11%	18%	21%
Ræst./Skólaliði/Leiðb.	50	6%	14%	22%	32%	26%
Bílstj./Tækjastj/Vélastj.	92	10%	25%	12%	27%	26%
Iðnaðarstörf	135	13%	27%	24%	12%	24%
Almenn verkastörf	81	10%	15%	27%	26%	22%
Sölu-/Afgr.-/Þj.störf	63	22%	16%	21%	24%	17%
Sjómaður	37	16%	30%		35%	19%
Sérfr./Skrifstofust.	69	26%	26%		30%	16%
Annað	81	14%	14%	23%	23%	26%
Starfshlutfall í aðalstarfi						
50% eða minna	69	13%	13%	19%	29%	26%
51-74%	35	9%	14%	31%	14%	31%
75-99%	56	4%	27%	29%	11%	30%
100%	499	11%	22%	22%	25%	20%
Mánaðarlegar heildartekjur (fyrir skatt) *						
Læгри en 250 þúsund kr.	85	13%	13%	21%	19%	34%
250-349 þúsund kr.	108	16%	15%	19%	27%	24%
350-499 þúsund kr.	138	9%	24%	22%	17%	28%
500 þúsund kr. eða hærri	150	7%	23%	27%	28%	15%
Staða á vinnumarkaði *						
Launþegi	631	10%	20%	23%	24%	23%
Annað	106	54%		25%	8%	6%

* Marktækur munur

■ 18-24 ára ■ 25-34 ára ■ 35-44 ára ■ 45-54 ára ■ 55 ára eða eldri

Menntun

	Fjöldi	%	+/-
Grunnskólapróf eða minna	232	34,0	3,6
Lokið viðbót við grunnskóla	225	32,9	3,5
Lokið framhaldsskóla	98	14,3	2,6
Lokið viðbót við framhaldsskóla/ háskólapróf	128	18,7	2,9
Fjöldi svara	683	100,0	
Tóku afstöðu	683	92,5	
Tóku ekki afstöðu	55	7,5	
Fjöldi svarenda	738	100,0	

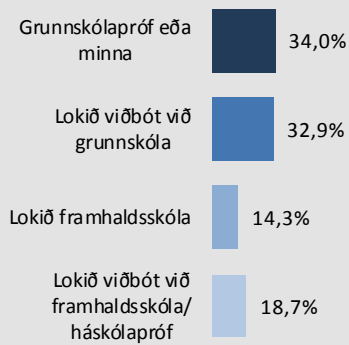

Þróun

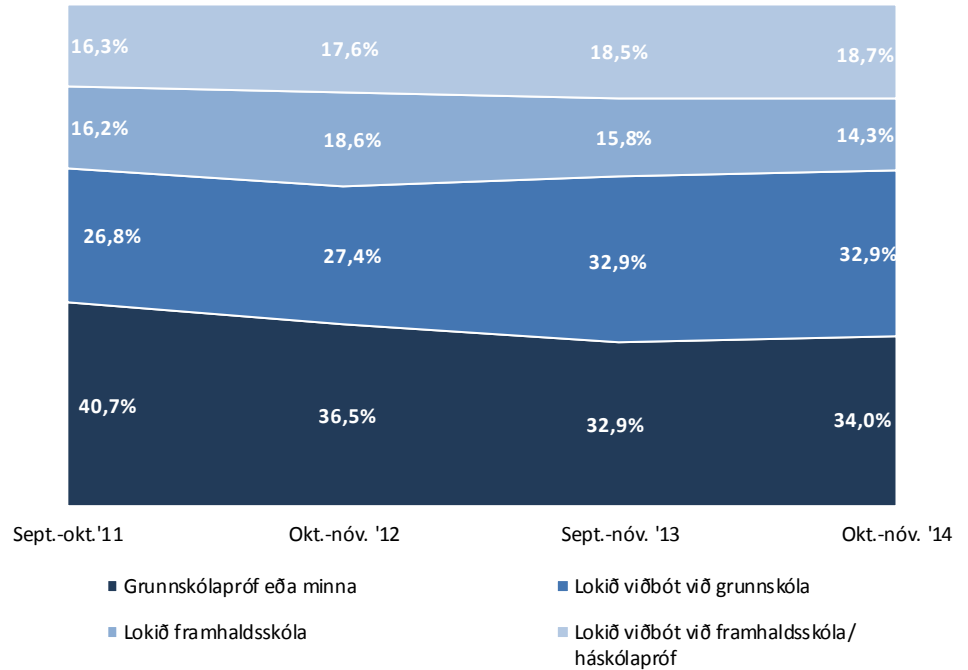

Þróun

Fjöldi

Heild	683	34%	33%	14%	19%
Kyn					
Karlar	363	32%	37%	12%	19%
Konur	320	37%	28%	17%	18%
Aldur *					
18-24 ára	115	33%	17%	38%	11%
25-34 ára	135	24%	28%	16%	33%
35-44 ára	146	34%	33%	8%	25%
45-54 ára	147	44%	41%	5%	10%
55 ára eða eldri	140	34%	41%	10%	14%
Búseta					
700 Egilsstaðir	126	34%	32%	12%	22%
701, 715, 720 N-Múlas. annað	36	25%	25%	19%	31%
730 Reyðarfjörður	63	41%	30%	13%	16%
735 Eskifjörður	47	34%	45%	13%	9%
740 Neskaupsstaður	65	38%	18%	20%	23%
750 755 Fjarðab. annað	55	33%	47%	9%	11%
780 Höfn í Hornafirði	115	37%	35%	13%	15%
Aðrir bæir/sveitarfélög	176	30%	33%	16%	21%
Byrð þú í eigin húsnæði, leiguhúsnæði eða í foreldrahúsum? *					
Eigin húsnæði	439	36%	38%	9%	18%
Foreldrahúsum	75	39%	16%	25%	20%
Leiguhúsnæði	163	28%	27%	25%	21%
Starf *					
Umönnunarstörf	55	29%	36%	15%	20%
Ræst./Skólaliði/Leiðb.	46	46%	35%	11%	9%
Bílstj./Tækjastj./Vélastj.	86	37%	41%	10%	12%
Iðnaðarstörf	116	22%	37%	9%	33%
Almenn verkastörf	78	46%	37%	14%	
Sölu-/Afgr.-/Þj.störf	58	43%	17%	17%	22%
Sjómaður	33	33%	48%	3%	15%
Sérfr./Skrifstofust.	66	21%	21%	15%	42%
Annað	75	39%	36%	12%	13%
Starfshlutfall í aðalstarfi					
50% eða minna	67	45%	27%	12%	16%
51-74%	33	30%	42%	9%	18%
75-99%	51	39%	39%	8%	14%
100%	456	31%	35%	13%	21%
Mánaðarlegar heildartekjur (fyrir skatt) *					
Læгри en 250 þúsund kr.	81	44%	28%	16%	11%
250-349 þúsund kr.	102	34%	38%	16%	12%
350-499 þúsund kr.	125	22%	38%	11%	29%
500 þúsund kr. eða hærri	131	33%	35%	10%	22%
Staða á vinnumarkaði *					
Launþegi	580	34%	35%	12%	20%
Annað	102	35%	23%	30%	12%

* Marktækur munur

■ Grunnskólapróf eða minna ■ Lokið viðbót við grunnskóla ■ Lokið framhaldsskóla ■ Lokið viðbót við framhaldsskóla/háskólapróf

Leiðbeiningar um túlkun niðurstaðna

Ertu hlynnt(ur) eða andvíg(ur) ...?

	Fjöldi	%	+/-
Mjög hlynnt(ur) (5)	217	27,6	3,1
Frekar hlynnt(ur) (4)	356	45,3	3,5
Hvorki né (3)	133	16,9	2,6
Frekar andvíg(ur) (2)	61	7,8	1,9
Mjög andvíg(ur) (1)	19	2,4	1,1
Hlynnt(ur)		72,9	3,1
Hvorki né		16,9	2,6
Andvíg(ur)		10,2	2,1
Fjöldi svara	786	100,0	
Tóku afstöðu	786	69,2	
Tóku ekki afstöðu	350	30,8	
Fjöldi aðspurðra	1.136	100,0	
Spurðir	1.136	95,8	
Ekki spurðir	50	4,2	
Fjöldi svarenda	1.186	100,0	
Meðaltal (1-5)		3,9	
Vikmörk ±		0,1	

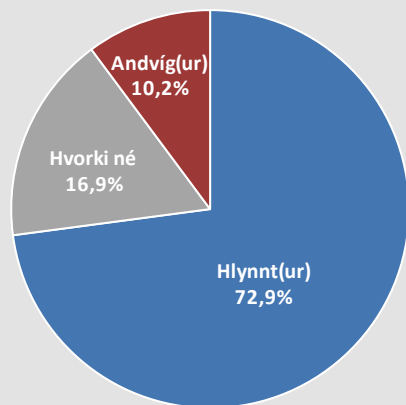

Í **tíðnitöflu** má sjá hvernig svör þátttakenda dreifast á ólíka svarkosti. Þar má einnig sjá hversu margir tóku afstöðu til spurningarinnar og hversu margir voru spurðir. Í töflunni hér fyrir ofan má sjá að tæplega 28% þátttakenda eru mjög hlynnt því sem spurt var um og ríflega 45% frekar hlynnt. Ef teknir eru saman þeir sem segjast frekar og mjög hlynntir má sjá að í heildina eru tæplega 73% hlynnt málefnum. Vekja ber athygli á að hátt hlutfall aðspurðra, eða 30,8%, tók ekki afstöðu til spurningarinnar og er talan því rauðlituð því til áherslu.

Meðaltal er reiknað með því að leggja saman margfeldi af vægi svars og fjölda sem velja það svar og deila upp í summuna með heildarfjölda svara. Í töflunni hér fyrir ofan reiknast meðaltal skv. eftirfarandi formúlu: $[Mjög\ hlynnt(ur)\ (fj.\ x\ 5) + Frekar\ hlynnt(ur)\ (fj.\ x\ 4) + hvorki\ né\ (fj.\ x\ 3) + frekar\ andvíg(ur)\ (fj.\ x\ 2) + mjög\ andvíg(ur)\ (fj.\ x\ 1)] / Heildarfjöldi\ svara$. Í þessu dæmi tekur meðaltalið gildi á kvarðanum 1 til 5 en meðaltalið tekur gildi á því bili sem kvarðinn er hverju sinni.



Vikmörk (sjá +/- dálk í tíðnitöflu)

Til að geta áttað sig betur á niðurstöðum rannsóknna er nauðsynlegt að skilja hvað vikmörk eru. Vikmörk eru reiknuð fyrir hverja hlutfallstölu og meðaltöl og ná jafn langt upp fyrir og niður fyrir töluna nema ef vikmörkin fara niður að 0% eða upp að 100%. Oftast er miðað við 95% vissu. Segja má með 95% vissu að niðurstaða sem fengin er úr rannsókn liggja innan þessara vikmarka ef allir í þýðinu eru spurðir. Í dæminu hér til hliðar má segja með 95% vissu að hefðu allir í þýði verið spurðir, hefðu á bilinu 24,5% til 30,7% (27,6% +/- 3,1%) verið mjög hlynnt málefnum. Einnig má nota vikmörk til að skoða hvort marktækur munur sé á fjölda þeirra sem velja ólíka svarkosti. Ef vikmörkin skarast ekki er marktækur munur á fjölda num. T.d. væri hægt að segja með 95% vissu að marktækt fleiri einstaklingar séu frekar hlynntir málefnum en mjög hlynntir því.

	Fjöldi	Meðaltal (1-5)					Þróun
Heild	786	28%	45%	17%	8%	3,9	0,1 *
Kyn							
Karlar	396	29%	44%	17%	7%	3,9	0,3 *
Konur	390	26%	47%	17%	8%	3,9	-0,1
Aldur*							
18-24 ára	166	22%	45%	16%	13%	3,7	0,1
25-34 ára	159	23%	43%	16%	14%	3,7	0
35-44 ára	164	25%	42%	24%	7%	3,8	-0,1
45-54 ára	136	30%	48%	15%	5%	4,0	0,1
55 ára eða eldri	161	32%	48%	12%	4%	4,0	0

* Marktækur munur á meðaltölum

■ Mjög hlynnt(ur) ■ Frekar hlynnt(ur) ■ Hvorki né ■ Frekar andvíg(ur) ■ Mjög andvíg(ur)

Greiningar og marktækt

Oft er gerð greining á hverri spurningu eftir lýðfræðibreytum, s.s. kyni, aldri og búsetu, sem og eftir öðrum spurningum í sömu könnun. Hér fyrir neðan má sjá greiningu eftir kyni og aldri þátttakenda. Þar sést t.d. að 29% karla eru mjög hlynntir málefnum á móti 26% kvenna. Í greiningum er jafnframt sýnt meðaltal mismunandi hópa og tekið fram hvort sá munur á meðaltölum sem kom fram á hópum í könnuninni er tölfraðilega marktækur. Þegar munurinn er marktækur er titillinn stjórnumerktur, eins og í tilfelli aldurs spurningarinnar í greiningunni hér fyrir neðan. Að auki eru súlur sem sýna meðaltöl lítaðar dökkgráar til áherslu.

Algengur misskilningur er að ef tölfraðiprófið er ekki marktækt þá sé ekkert að marka þá niðurstöðu. Það er hins vegar rangt, því merking tölfraðilegrar marktæktar felst í því hvort hægt sé að alhæfa mun sem kemur fram í könnun yfir á þýði. Í dæminu hér fyrir neðan má sjá að eftir því sem fólk eldist er það hlynntara málefnum og staðhæfa má með 95% vissu að þessi munur eftir aldurshópum á sér einnig stað í þýðinu (t.d. meðal þjóðarinnar).

Langst til hægri á myndinni hér fyrir ofan er sýndar breytingar á meðaltölum frá síðustu mælingu. Í þessu dæmi má sjá að meðaltal karla hefur lækkað um 0,3 stig frá síðustu mælingu (er nú 3,9 og var síðast 3,6). Stjórnumerkingin við súluna vísar til þess að munur milli mælinga er tölfraðilega marktækur. Því má segja að karlmenn séu nú að jafnaði hlynntari málefnum en þeir voru í síðustu mælingu.