



# AFL Starfsgreinafélag

Launakönnun

Október - nóvember 2015

Skýrsla þessi og innihald hennar er eingöngu til innanhússnota hjá því fyrirtæki, stofnun eða einstaklingi sem hana keypti. Öll opinber birting eða dreifing er óheimil án skriflegs leyfis Gallup. Starfsemi Gallup er með ISO 9001 gæðavottun. Auk þess er Gallup aðili að ESOMAR og WIN.  
Allur réttur áskilinn: © Gallup.



Worldwide  
Independent Network  
Of Market Research

# Efnisyfirlit

Bls.

- 3 **Framkvæmdalýsing**
- 6 **Helstu niðurstöður**
- Ítarlegar niðurstöður**
- 11 Sp. 1 Hver er staða þín á vinnumarkaði í dag?
- 13 Sp. 2 Í hvaða atvinnugrein starfar þú?
- 15 Sp. 3 Hvert er þitt aðalstarf?
- 17 Sp. 4 Hefur þú fengið tilboð um vinnu, nám eða fengið aðra aðstoð frá Starfi (AFLi) eftir að þú varðst án atvinnu?
- 18 Sp. 5 Ert þú í núna eða hefur þú á sl. 12 mánuðum...?
- 20 Sp. 6 Hefur þú fengið eitthvað af eftirtöldu á þessu ári (2015) vegna ákvæða í kjarasamningum?
- 22 Sp. 7 Hefur þú á síðastliðnum 12 mánuðum fengið greiddan bónus, aukagreiðslu eða aðrar uppbætur sem eru umfram kjarasamninga?
- 24 Sp. 8 Þýrð þú í eigin húsnæði, leiguhúsnæði eða í foreldrahúsum?
- 26 Sp. 9 Hvert er starfshlutfall í þínu aðalstarfi?
- 28 Sp. 10 Hefur starfshlutfall þitt aukist, minnkað eða staðið í stað á síðastliðnum 12 mánuðum?
- 30 Sp. 11 Vinnur þú dagvinnu eða vaktavinnu í aðalstarfi þínu?
- 32 Sp. 12 Hvað vannstu margar klukkustundir í aðalstarfi þínu í síðustu viku? - Þeir sem eru í fullu starfi
- 34 Sp. 13 Hversu marga yfirvinnutíma vannst þú í aðalstarfi þínu í síðustu viku? - Þeir sem eru í fullu starfi
- 36 Sp. 14 Hver voru heildarlaun þín fyrir skatta í þínu aðalstarfi fyrir síðasta heila mánuð sem þú vannst?
- 39 Sp. 15 Hver voru dagvinnulaun þín fyrir síðasta heila mánuð sem þú vannst í þínu aðalstarfi?
- 42 Sp. 16 Ert þú sátt(ur) eða ósátt(ur) við laun þín?
- 44 Sp. 17 Finnst þér álag þitt í vinnunni hafa aukist, haldist óbreytt eða minnkað á síðustu mánuðum?
- 46 Sp. 18 Varst þú frá vinnu einn dag eða meira vegna eigin veikinda/vinnuslyss á síðustu 3 mánuðum?
- 48 Sp. 19 Þekkir þú VIRK starfsendurhæfingarsjóð mjög vel, nokkuð vel, ekki vel, eða alls ekkert?
- 50 Sp. 20 Hversu mikla eða litla möguleika telur þú vera á starfsendurhæfingu á svæðinu?
- 52 Sp. 21 Ertu sátt(ur) eða ósátt(ur) við AFL Starfsgreinafélag?
- 54 Sp. 22 Hefur þú nýtt þér eitthvað af eftirfarandi á síðustu 12 mánuðum hjá AFLi Starfsgreinafélagi?
- 57 Sp. 23 Hversu ánægð(ur) eða óánægð(ur) ertu með þjónustu AFLs Starfsgreinafélags á heildina litið?
- 59 Sp. 24 Telur þú að launamunur milli fólks hafi almennt aukist eða minnkað á síðustu fimm árum á Íslandi?
- 61 Sp. 25 Telur þú að aðgengi fólks að menntun hafi aukist, haldist óbreytt eða minnkað á undanförunum árum?
- 63 Sp. 26 Telur þú að aðgengi fólks að heilbrigðisþjónustu hafi batnað, haldist óbreytt eða versnað á undanförunum árum?
- 64 Sp. 27 Hefur þú séð auglýsingar frá AFLi oft, stundum, sjaldan eða aldrei að undanförunu?
- 66 Sp. 28 Hverja af eftirtöldum staðarfjölmíðlum hefur þú lesið, flett eða horft á, á síðastliðnum vikum?
- 68 Sp. 29 Færð þú launaseðil að jafnaði um hver mánaðamót?
- 70 Sp. 30 Skoðar þú launaseðlana þína alltaf, oftast, stundum, sjaldan eða aldrei?
- 72 Sp. 31 Hver er helsta ástæða þess að þú skoðar sjaldan/aldrei launaseðlana þína?
- 74 Sp. 32 Þekkir þú dæmi þess að brotið hafi verið á kjarasamningsbundnum réttindum, hvort sem er af eigin reynslu eða einhvers annars?
- 76 **Launatöflur**
- 79 **Launamunur kynjanna**
- 81 **Viðauki**
- 87 **Leiðbeiningar um túlkun niðurstaðna**

# Framkvæmdalýsing

## Lýsing á rannsókn

Unnið fyrir	AFL Starfsgreinafélag
Markmið	Að kanna kjör og viðhorf félagsmanna AFLs Starfsgreinafélags og þróun þar á
Framkvæmdatími	1. október - 6. nóvember 2015
Aðferð	Síma- og netkönnun
Úrtak	1500 félagsmenn AFLs Starfsgreinafélags
Verknúmer	4025284

## Stærð úrtaks og svörun

Úrtak	1500
Svara ekki	773
Fjöldi svarenda	727
Þátttökuhlutfall	<b>48,5%</b>

Reykjavík, 2. desember 2015

Bestu þakkir fyrir gott samstarf,

Þórhallur Ólafsson  
Berglind Aradóttir

## Inngangur

Jafnrétti á vinnumarkaði er ein af grundvallarkröfum verkalýðshreyfingarinnar, þ.e. að starfsfólki sé ekki mismunað á grundvelli ómálefnalega þátta eins og kynferðis, litarháttar og annarra þátta sem varða ekki verðmæti vinnuframlags eða hæfni starfsfólks. Niðurstöður rannsókna undanfarin ár hafa sýnt að kynbundinn launamunur er til staðar á íslenskum vinnumarkaði. Dregið hefur úr kynbundnum launamun en illa hefur gengið að eyða honum þrátt fyrir ákvæði í jafnréttislögum um ólögsmæti mismununar á grundvelli kynferðis og ýmsar aðgerðir stjórnvalda, félagsamtaka og aðila vinnumarkaðarins.

## Markmið könnunarinnar

Markmið könnunarinnar var meðal annars að kanna kjör félagsmanna og viðhorf þeirra til ýmissa þátta.

## Framkvæmd

Hringt var í félagsmenn úr AFLi Starfsgreinafélagi og þeim boðið að taka þátt í könnuninni á netinu eða í síma. 95,6% svarenda svöruðu á netinu og 4,4% í síma.

## Bakgrunnur svarenda

Svarendur könnunarinnar voru 727 talsins og voru 53% svarenda karlar en 47% konur. Liðlega 24% svarenda voru undir 25 ára aldri, um 22% voru á aldrinum 25-34 ára, rúmlega 16% voru á aldrinum 35-44 ára, tæplega 20% á aldrinum 45-54 ára og 17,5% voru 55 ára eða eldri.

## Launaúrvinnsla

Spurt var um laun fyrir síðasta heila mánuð sem einstaklingur vann í sínu aðalstarfi og snúa þær spurningar sem unnið er með í launaúrvinnslu að grunnlaunum og heildarlaunum. Þessar upplýsingar eru greindar eftir kyni, aldri, búsetu, menntun, búsetuformi og starfi.

## Kynbundinn launamunur

Til að reikna leiðréttan kynbundinn launamunur er notuð línuleg aðhvarfsgreining (*linear regression analysis*) þar sem leiðrétt er fyrir áhrif fjögurra þátta á laun (aldur, starf, vinnufyrirkomulag og fjöldi vinnustunda á mánuði).

Þar sem aðhvarfsgreiningu er beitt til þess að skýra launamunur er tekinn lógarípmi af launabreytum áður en aðhvarfsgreining er reiknuð (byggt á aðferð Mincer, 1958; sjá einnig Heckman, 2003)<sup>1</sup>. Nokkrar ástæður eru fyrir því að þetta er gert og eru tvær þeirra mikilvægastar. Í fyrsta lagi er dreifingin jákvætt skekkt og er því ekki normaldreifing eins og gert er ráð fyrir í forsendum aðhvarfsgreiningar. Í öðru lagi er líklegt að munur á launum karla og kvenna sé hlutfallslegur fremur en að um fasta krónutölu sé að ræða. Það má gera ráð fyrir því að eftir því sem laun hækka, þess meiri sé munur á launum karla og kvenna í krónum talið en að hann sé hins vegar sá sami í prósentum. Auðvelt er að reikna aðhvarfsstuðul (hallatölu) sem byggir á lógarípmi yfir í hlutfallsbreytingu. Til að reikna út hversu mikla hlutfallsbreytingu lógarípmastuðullinn felur í sér er grunntala lógarípmans sett í veldið  $b$  ( $e^b$ ), þar sem  $b$  er hallatalan, og síðan er 1 dreginn frá. Ef stuðullinn fyrir kyn (karlar fá gildið 0 og konur gildið 1 á breytunni kyn) er  $-0,171$  þá getum við reiknað út að konur eru með  $e^{-0,171} - 1 = -0,157$  eða 15,7% lægri laun en karlar.

Þannig er hægt að segja hve mikill munur er á launum kynja eftir að tekið hefur verið tillit til þátta sem almennt er talið eðlilegt að hafi áhrif á laun, þ.e. aldur, starfsstétt, vinnufyrirkomulag (dagvinna/vaktavinna) og vinnutími. Sá munur sem eftir stendur þegar tekið hefur verið tillit til framangreindra þátta er sá munur sem er á launum karla og kvenna sem gegna sambærilegum störfum.

<sup>1</sup> Heckman, J. J., L. J. Lochner, et al. (2003). Fifty Years of Mincer Earnings Regressions. *NBER Working Paper Series*. Cambridge, MA, National Bureau of Economic Research: 52.

Mincer, J. (1958). "Investment in Human Capital and Personal Income Distribution." *Journal of Political Economy* 66(4): 281-302.

**Aldur.** Í aðhvarfsgreiningu var raunaldur svarenda í árum notaður. Einnig var leiðrétt fyrir aldur í öðru veldi, til þess að jafna sveigilínuáhrif aldurs þar sem áhrif aldurs á laun fara minnkandi eftir að ákveðnum aldri er náð.

**Starf.** Búnaðar vörur voru til vísibreytur (*dummy variables*)<sup>1</sup> þar sem fólk sem starfar við ræstingar, stuðningsfulltrúar, skólaliðar og leiðbeinendur voru notaðir sem viðmiðunarhópur við starfaflokkana; tækjastj./gæslu-/öryggisst./lagerst., iðnaðarstarf, verkstjórn/verkastarf, sölustarf/afgreiðslustarf/þjónustustarf, sjómennsku, sérfr./tæknar/sérmenntað starfsf. og mótuneytisstarf/veitingastarf, þ.e. laun þessara hópa voru borin saman við laun flokksins ræst./stuðn.fulltr./skólaliði/leiðb.

**Vinnufyrirkomulag.** Áhrif dagvinnu og vaktavinnu voru könnuð.

**Vinnutími.** Áhrif vinnutíma á laun voru greind út frá meðallengd vinnumánaðar að jafnaði.

**Menntun.** Áhrif menntunar voru prófuð en reyndust ekki marktæk.

---

<sup>1</sup> Vísibreytur eru notaðar þegar um er að ræða nafnbreytur, þ.e. breytur sem eru í flokkum og samræmast því ekki forsendum aðhvarfsgreiningar ef flokkarnir eru fleiri en tveir. Niðurstöður aðhvarfsgreiningar sýna hver er hlutfallslegur munur á viðmiðunarhópnum og hópnum sem er í viðkomandi vísibreytu.



Helstu niðurstöður

**Hvað vannstu margar klukkustundir í aðalstarfi þínu í síðustu viku? (Þeir sem eru í 100% starfshlutfalli)**

Ath. Að áður var spurt um sl. mánuð en nú er spurt um sl. viku

**Þróun**

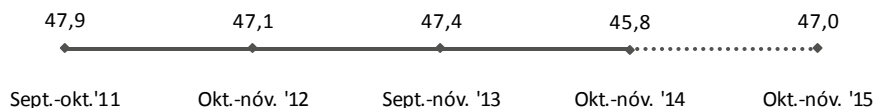

**Hvað vannstu marga yfirvinnutíma í aðalstarfi þínu í síðustu viku? (Þeir sem eru í 100% starfshlutfalli)**

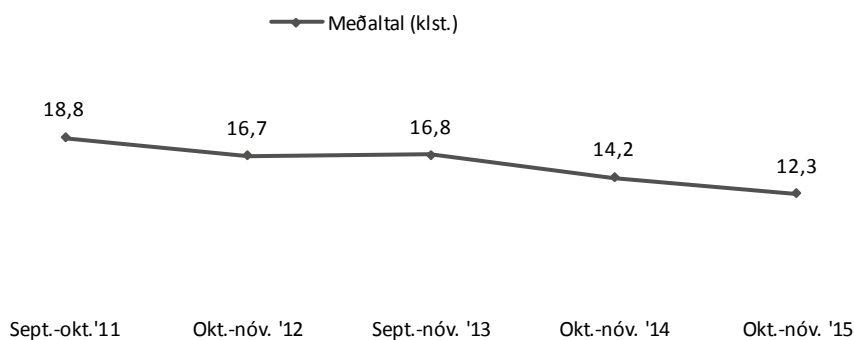

**Heildarlaun (starfsfólks í 70-100% starfshlutfalli\*)**

\*laun þeirra sem voru í 70-99% starfshlutfalli eru uppreiknuð miðað við 100% starfshlutfall

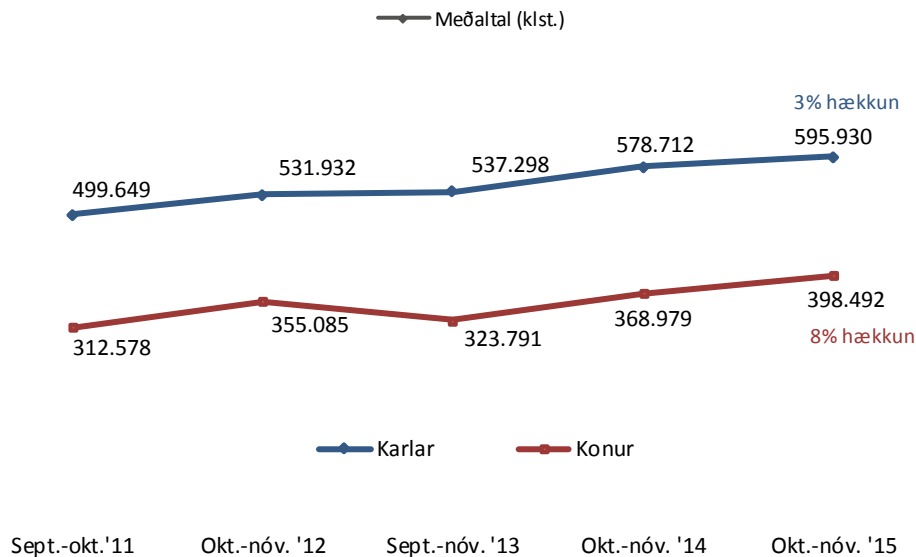

**Dagvinnulaun (starfsfólks í 70-100% starfshlutfalli\*)**

\*laun þeirra sem voru í 70-99% starfshlutfalli eru uppreiknuð miðað við 100% starfshlutfall

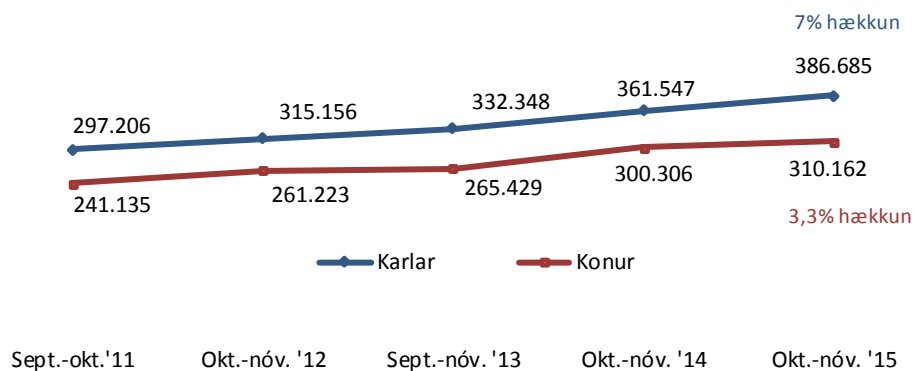

### Kynbundinn launamunur á heildarlaunum (starfsfólk í 100% starfshlutfalli)

Launamunur: 100% - laun kvenna/laun karla\*100

Kynbundinn launamunur: Að teknu tilliti til aldurs, menntunar, starfs, vinnufyrirkomulags og fjölda vinnustunda

### Kynbundinn launamunur á dagvinnulaunum (starfsfólk í 100% starfshlutfalli)

Launamunur: 100% - laun kvenna/laun karla\*100

Kynbundinn launamunur: Að teknu tilliti til aldurs, menntunar, starfs, vinnufyrirkomulags og fjölda vinnustunda

Ert þú sátt(ur) eða ósátt(ur) við laun þín?

Telur þú að launamunur milli fólks hafi almennt aukist eða minnkað á síðustu fimm árum á Íslandi?

#### Þróun

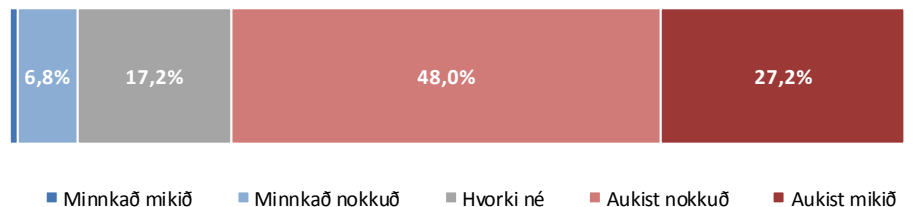
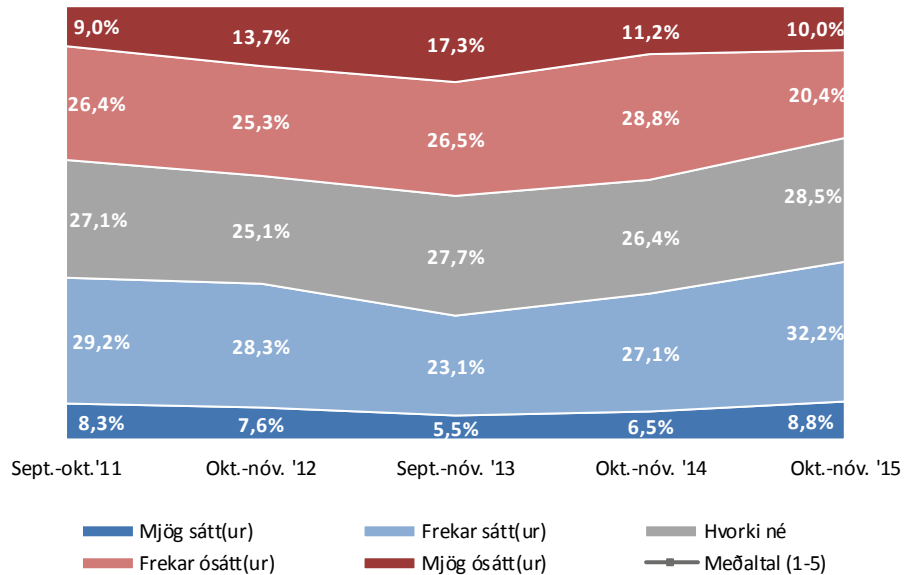
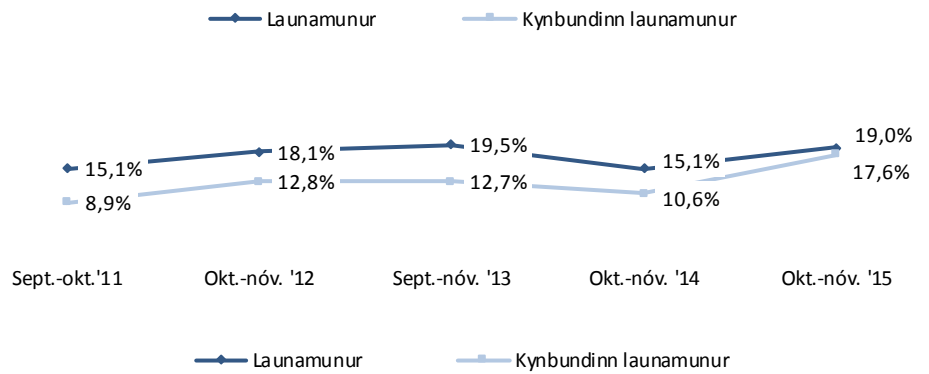
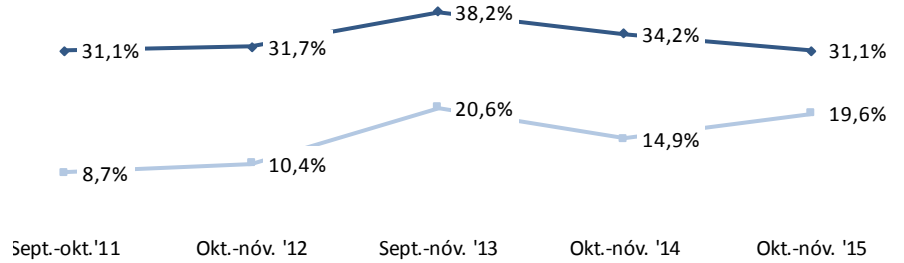



Telur þú að aðgengi fólks að menntun hafi aukist, haldist óbreytt eða minnkað á undanförunum árum?

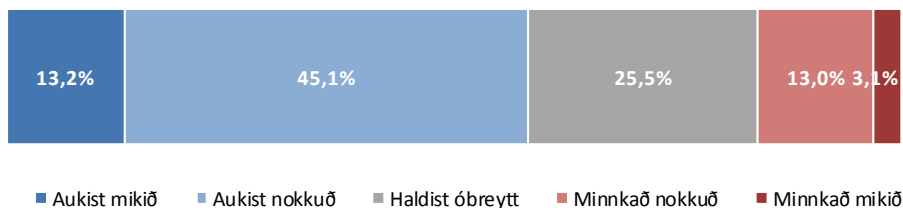

Telur þú að aðgengi fólks að heilbrigðisþjónustu hafi batnað, haldist óbreytt eða versnað á undanförunum árum?

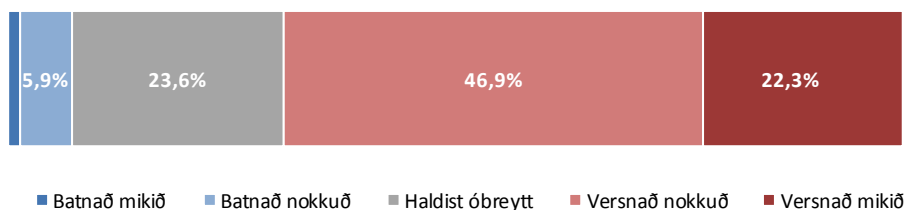

Færð þú launaseðil að jafnaði um hver mánaðamót?

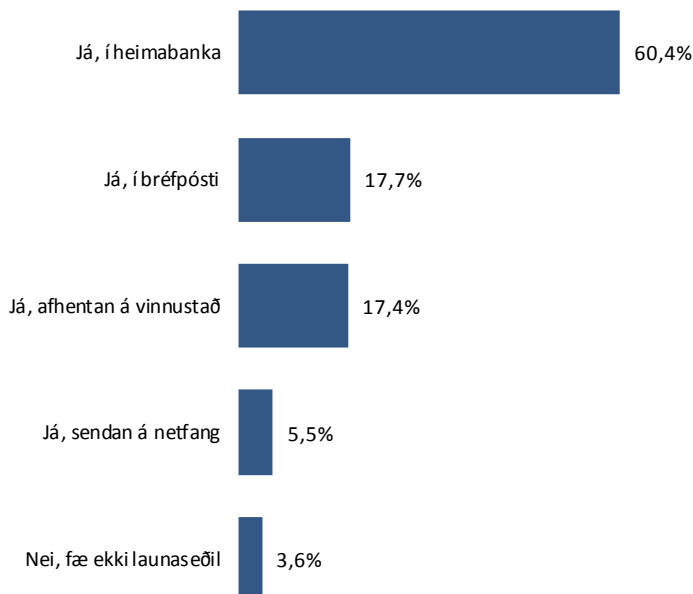

Skoðar þú launaseðlana þína alltaf, oftast, stundum, sjaldan eða aldrei?

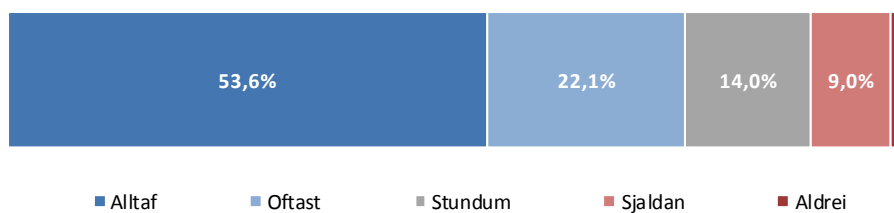



Ítarlegar niðurstöður

# Sp. 1. Hver er staða þín á vinnumarkaði í dag?

	Fjöldi	%	+/-
Launþegi	512	70,7	3,3
Í vinnu og námi	68	9,4	2,1
Í námi	60	8,3	2,0
Án atvinnu/í atvinnuleit	29	4,0	1,4
Einyrki/sjálfstætt starfandi	27	3,7	1,4
Í fæðingarorlofi, fríi eða öðru/tímabundnu leyfi frá störfum	18	2,5	1,1
Er öryrki/á sjúkradagpeningum eða endurhæfingarlífeyri	5	0,7	0,6
Er að hluta til á atvinnuleysisbótum og að hluta til í vinnu	3	0,4	0,5
Er í launaðri vinnu en er að vinna uppsagnarfrest	2	0,3	0,4
Fjöldi svara	724	100,0	
Tóku afstöðu	724	99,6	
Tóku ekki afstöðu	3	0,4	
Fjöldi svarenda	727	100,0	

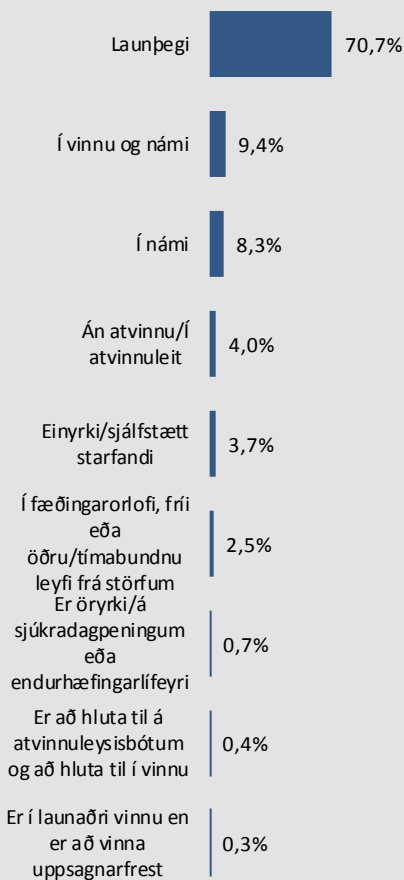

## Þróun

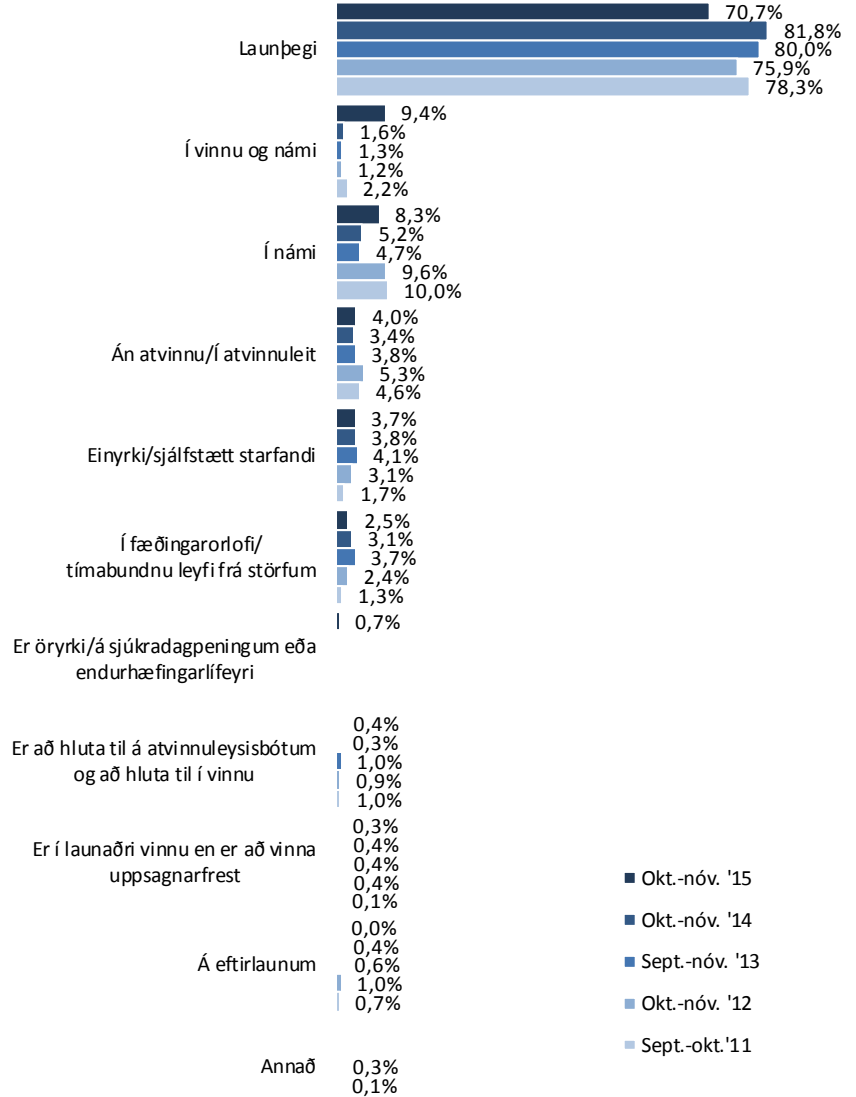

# Sp. 1. Hver er staða þín á vinnumarkaði í dag?

## Greiningar

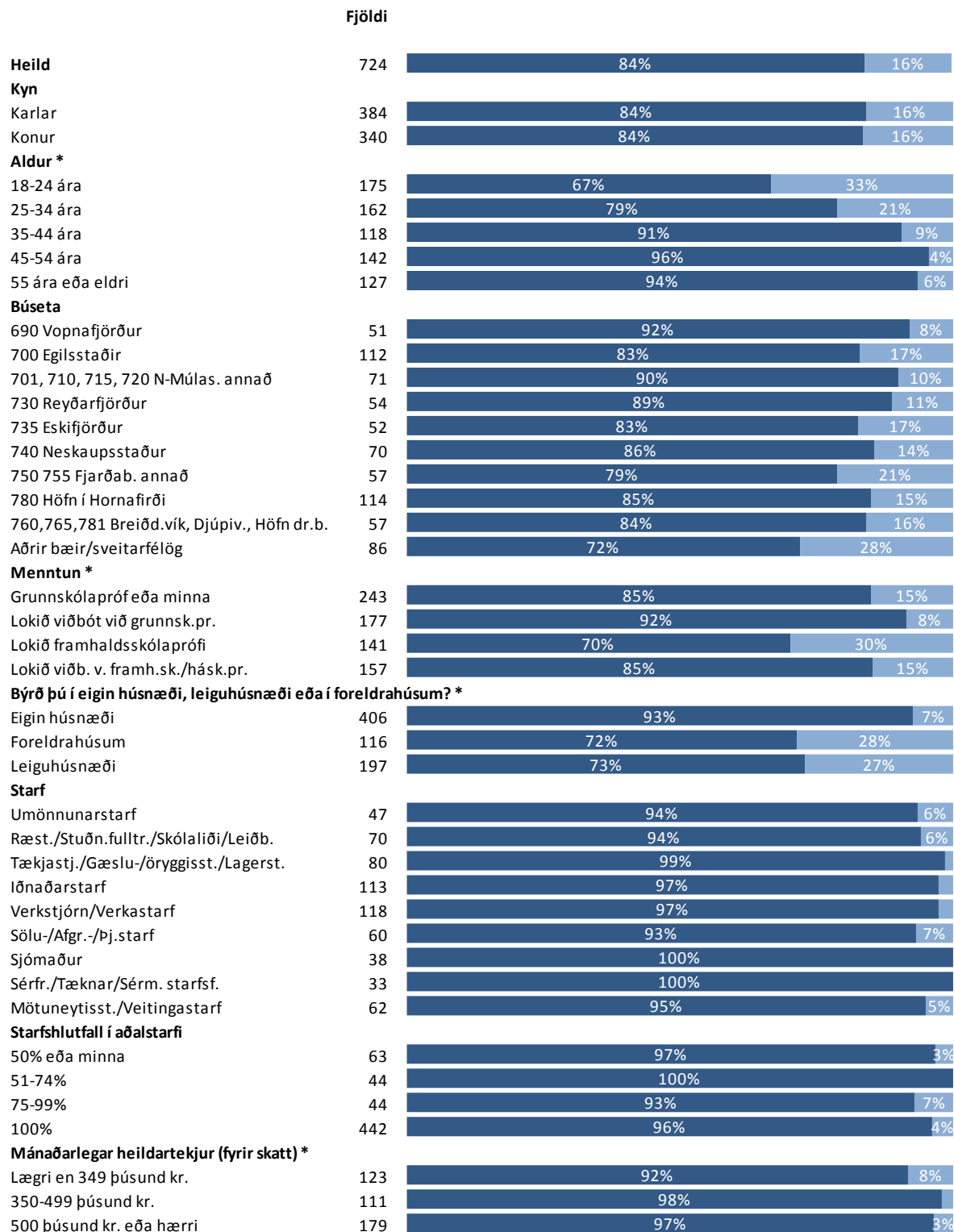

### \* Marktækur munur

Í flokknum „Launþegi“ er búið að sameina flokkana „Launþegi“, „Einyrki/sjálfstætt starfandi“ og „Í vinnu og námi“.

■ Launþegi

■ Annað

## Sp. 2. Í hvaða atvinnugrein starfar þú?

	Fjöldi	%	+/-
Sveitarfélagi	106	17,0	2,9
Fiskvinnslu	104	16,7	2,9
Stóriðju/iðnaði þar sem starfsmenn eru 50 eða fleiri	96	15,4	2,8
Hótel- og veitinga- /skyndibitageira	83	13,3	2,7
Öðrum iðnaði	55	8,8	2,2
Bygginga- eða mannvirkjagerð	41	6,6	1,9
Ríki	38	6,1	1,9
Sjálfseignarstofnun	24	3,8	1,5
Ferðaþjónustu – annarri en hótél og veitingageira	21	3,4	1,4
Annar matvælaíðnaður	10	1,6	1,0
Fiskimjölsverksmiðja	9	1,4	0,9
Kjötiðnaður	8	1,3	0,9
Annarri atvinnugrein	29	4,6	1,7
Fjöldi svara	624	100,0	
Tóku afstöðu	624	98,6	
Tóku ekki afstöðu	9	1,4	
Fjöldi aðspurðra	633	100,0	
Spurðir	633	87,1	
EKKI spurðir	94	12,9	
Fjöldi svarenda	727	100,0	

Þeir semeru án atvinnu, í námi, og þeir sem eru öryrkjar eða á sjúkra dagpeningum eða endurhæfingarlífeyri (sp. 1) voru ekki spurðir þessarar spurningar.

### Þróun

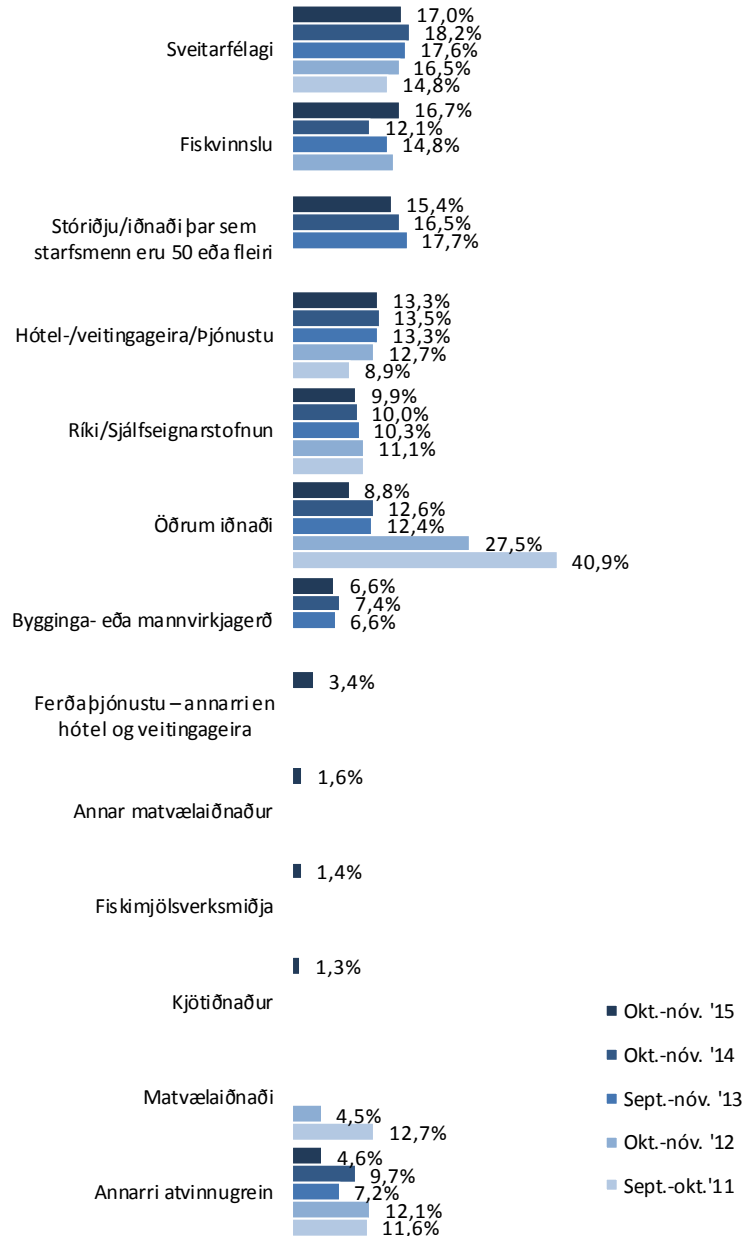

## Sp. 2. Í hvaða atvinnugrein starfar þú?

### Greiningar

	Fjöldi	Sveitar- félagi	Fisk- vinnslu	Stóriðju/iðnaði m. 50 starfsm. eða fl.	Hótel- /veitingageira/ þjónustu	Ríki/Sjálfs eignar- stofnun	Öðrum iðnaði	Bygginga- eða mannvirkja- gerð	Annarri atvinnu- grein
<b>Heild Kyn *</b>	624	17%	17%	15%	13%	10%	9%	7%	12%
Karlar	330	6%	20%	23%	8%	5%	13%	12%	12%
Konur	294	29%	13%	7%	19%	15%	4%	1%	12%
<b>Aldur *</b>									
18-24 ára	120	17%	13%	11%	23%	8%	8%	5%	16%
25-34 ára	139	9%	14%	23%	13%	9%	10%	9%	13%
35-44 ára	107	16%	17%	14%	11%	8%	14%	7%	13%
45-54 ára	138	20%	23%	17%	11%	8%	7%	4%	10%
55 ára eða eldri	120	25%	16%	11%	8%	17%	6%	8%	10%
<b>Búseta *</b>									
690 Vopnafjörður	47	21%	47%		6%	2%	6%	2%	15%
700 Egilsstaðir	95	11%	5%	23%	19%	13%	7%	14%	8%
701, 710, 715, 720 N-Múlas. annað	63	13%	13%	8%	16%	14%	17%	5%	14%
730 Reyðarfjörður	48	8%	4%	42%	13%	6%	4%	10%	13%
735 Eskifjörður	44	18%	9%	41%	7%	2%	5%	2%	16%
740 Neskaupsstaður	63	14%	22%	16%	6%	16%	8%	6%	11%
750 755 Fjarðab. annað	48	25%	21%	19%	17%	2%	8%	4%	4%
780 Höfn í Hornafirði	100	22%	26%	1%	15%	11%	12%	6%	7%
760,765,781 Breiðd.vík, Djúpvív., Höfn dr.b.	50	30%	16%	10%	12%	6%	6%	6%	14%
Aðrir bæir/sveitarfélög	66	12%	8%	9%	15%	17%	9%	5%	26%
<b>Menntun *</b>									
Grunnskólapróf eða minna	209	18%	22%	13%	13%	7%	11%	4%	13%
Lokið viðbót við grunnsk.pr.	165	17%	16%	19%	13%	7%	9%	9%	11%
Lokið framhaldsskólaprófi	104	24%	13%	12%	16%	17%	6%	2%	10%
Lokið viðb. v. framh.sk./hásk.pr.	141	11%	13%	17%	13%	13%	8%	11%	16%
<b>Býrð þú í eigin húsnæði, leiguhúsnæði eða í foreldrahúsum? *</b>									
Eigin húsnæði	386	20%	17%	13%	12%	11%	9%	7%	11%
Foreldrahúsum	85	14%	16%	8%	25%	9%	6%	4%	18%
Leiguhúsnæði	150	10%	15%	26%	11%	7%	11%	7%	13%
<b>Starf *</b>									
Umönnunarstarf	47	64%				36%			
Ræst./Stuðn.fulltr./Skólaliði/Leiðb.	70	67%	3%		7%	13%	1%		9%
Tækjastj./Gæslu-/öryggisst./Lagerst.	80	8%	15%	18%	20%	5%	9%	5%	21%
Iðnaðarstarf	111		1%	52%	1%	3%	14%	26%	3%
Verkstjórn/Verkastarf	118	7%	56%	14%		4%	4%	2%	13%
Sölu-/Afgr.-/þj.starf	58	7%	2%		50%	17%	7%		17%
Sjómaður	38		50%				50%		
Sérfr./Tæknar/Sérm. starfsf.	32	9%	3%		63%	3%		3%	19%
Mötuneytisst./Veitingastarf	62	8%	3%	11%	16%	18%	5%	8%	31%
<b>Starfshlutfall í aðalstarfi *</b>									
50% eða minna	63	22%	3%	2%	33%	19%	3%	2%	16%
51-74%	44	41%	5%		7%	32%	5%	2%	9%
75-99%	43	53%	14%	7%	5%	14%	2%		5%
100%	440	10%	20%	20%	11%	6%	10%	9%	13%
<b>Mánaðarlegar heildartekjur (fyrir skatt) *</b>									
Lægri en 349 þúsund kr.	119	36%	9%	5%	16%	13%	5%	1%	14%
350-499 þúsund kr.	110	13%	17%	14%	18%	8%	8%	6%	15%
500 þúsund kr. eða hærrí	178	2%	21%	32%	4%	6%	13%	11%	10%
<b>Staða á vinnumarkaði</b>									
Launþegi	600	17%	17%	15%	14%	10%	9%	7%	12%
Annað	22	23%	5%	32%	5%	18%	5%		14%

\* Marktækur munur

Grænar tölur eru hærrí en efri vikmörk fyrir heildina en rauðar tölur eru lægri en neðri vikmörk fyrir heildina

### Sp. 3. Hvert er þitt aðalstarf?

	Fjöldi	%	+/-
Verkastarf - Fiskvinnsla	59	9,5	2,3
Iðnverkamaður/starfvið iðnað	55	8,8	2,2
Bílstjóri / tækjastjórnaði	47	7,5	2,1
Skrifstofustarf	41	6,6	1,9
Sjómaður	39	6,3	1,9
Sölu- eða afgreiðslustarf	38	6,1	1,9
Almennt verkastarf	38	6,1	1,9
Leiðbeinandi	27	4,3	1,6
Umönnun aldraðra	26	4,2	1,6
Iðnaðarmaður - byggingariðnaður	25	4,0	1,5
Ræsting	23	3,7	1,5
Annað þjónustustarf	22	3,5	1,4
Sérfræðingur	21	3,4	1,4
Véla- eða vélgæslustörf	21	3,4	1,4
Veitingastarf	20	3,2	1,4
Skólaliði/Stuðningsfulltrúi	20	3,2	1,4
Iðnaðarmaður - málmiðnaður	17	2,7	1,3
Verkstjóri/Flokkstjóri	17	2,7	1,3
Iðnaðarmaður - annað	16	2,6	1,2
Mötuneytisstarfsmaður (matráður/matartæknir)	13	2,1	1,1
Umönnun fatlaðra	11	1,8	1,0
Umönnun barna	10	1,6	1,0
Gæslustarf / öryggisþjónusta	9	1,4	0,9
Verkastarf - Kjöttvinnsla	4	0,6	0,6
Lagerstarf	3	0,5	0,5
Annað	2	0,3	0,4
Fjöldi svara	624	100,0	
Tóku afstöðu	624	98,6	
Tóku ekki afstöðu	9	1,4	
Fjöldi aðspurðra	633	100,0	
Spurðir	633	87,1	
Ekki spurðir	94	12,9	
Fjöldi svarenda	727	100,0	

Þeir sem eru án atvinnu, á eftirlaunum, í námi, og þeir sem eru öryrkjar eða á sjúkra dagpeningum eða endurhæfingarlífeyri (sp. 1) voru ekki spurðir þessarar spurningar.

Flokkarnir „Verkastarf - Fiskvinnsla“ og „Verkastarf - Kjöttvinnsla“ komu nýir inn árið 2015. En féllu áður undir flokkinn „Almennt verkastarf“.

Í núverandi mælingu eru flokkarnir „Skólaliði/Stuðningsfulltrúi“ og „Leiðbeinandi“ í sitt hvoru lagi en voru áður saman.

### Þróun

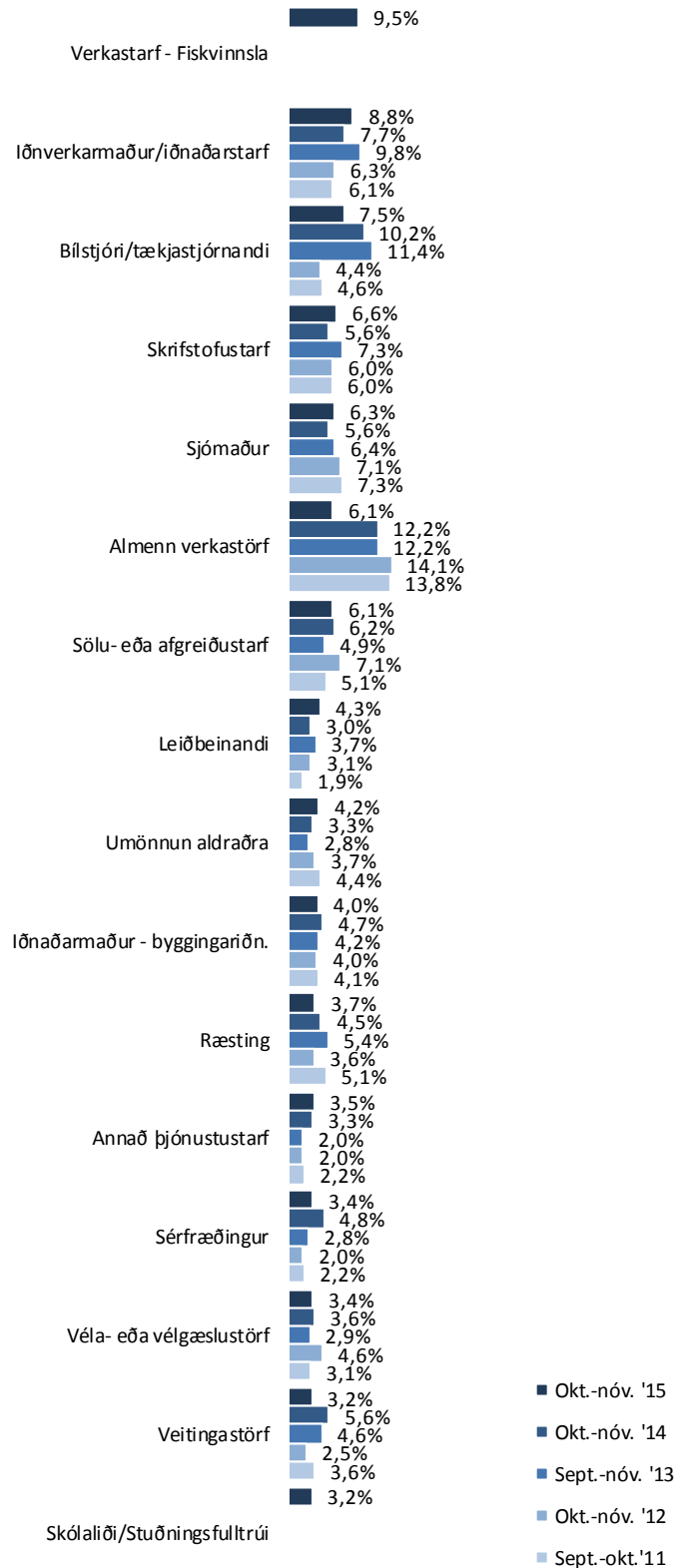

## Sp. 3. Hvert er þitt aðalstarf?

### Greiningar

	Fjöldi	Verkstj./ Verka- starf	Iðn.- starf	Tækjastj./Gæslu- /öryggisst./ Lagerst.	Ræst./Stuðn.- fulltr./Skóla- liði/Leiðb.	Mötu- neyttist./ Veitingastar	Sölu-/Afgr.- /Þj.starf	Um- önnunar- starf	Sjó- maður	Sérfr./ Tæknar /Sérm.
<b>Heild</b>	624	19%	18%	13%	11%	10%	10%	8%	6%	5%
<b>Kyn *</b>										
Karlar	328	21%	29%	20%	2%	6%	6%	2%	12%	2%
Konur	294	17%	6%	4%	21%	15%	13%	14%	0%	9%
<b>Aldur *</b>										
18-24 ára	119	22%	16%	8%	8%	3%	13%	15%	3%	11%
25-34 ára	139	12%	26%	11%	10%	17%	12%	5%	6%	2%
35-44 ára	107	20%	18%	9%	7%	17%	8%	5%	11%	5%
45-54 ára	137	24%	13%	20%	12%	6%	7%	6%	7%	5%
55 ára eða eldri	120	18%	18%	15%	18%	8%	8%	8%	4%	4%
<b>Búseta *</b>										
690 Vopnafjörður	47	40%	6%	19%	15%	6%	4%		4%	4%
700 Egilsstaðir	94	15%	31%	15%	6%	7%	11%	10%		5%
701, 710, 715, 720 N-Múlas. annað	65	15%	12%	12%	11%	11%	14%	6%	12%	6%
730 Reyðarfjörður	47	21%	38%	11%	4%	4%	4%	2%	2%	13%
735 Eskifjörður	44	14%	25%	16%	16%	7%	11%	7%	5%	
740 Neskaupsstaður	63	14%	21%	8%	19%	6%	11%	8%	11%	2%
750 755 Fjarðab. annað	48	25%	19%	17%	10%	8%	4%	8%	4%	4%
780 Höfn í Hornafirði	99	26%	10%	8%	8%	14%	6%	13%	7%	7%
760,765,781 Breiðd.vík, Djúpvív., Höfn dr.b.	49	14%	10%	14%	22%	12%	8%	4%	8%	6%
Aðrir bæir/sveitarfélög	66	8%	11%	14%	8%	18%	20%	9%	9%	5%
<b>Menntun *</b>										
Grunnskólapróf eða minna	211	25%	15%	16%	12%	2%	11%	6%	8%	6%
Lokið viðbót við grunnsk.pr.	165	18%	22%	18%	7%	8%	8%	6%	6%	6%
Lokið framhaldsskólaprófi	102	17%	12%	7%	18%	7%	11%	19%	2%	9%
Lokið viðb. v. framh.sk./hásk.pr.	139	13%	23%	6%	11%	26%	9%	3%	8%	1%
<b>Býrð þú í eigin húsnæði, leiguhúsnæði eða í foreldrahúsum? *</b>										
Eigin húsnæði	385	18%	17%	13%	14%	12%	9%	7%	7%	4%
Foreldrahúsum	84	21%	12%	11%	8%	4%	18%	13%	4%	10%
Leiguhúsnæði	150	21%	25%	14%	7%	9%	7%	7%	6%	4%
<b>Starfshlutfall í aðalstarfi *</b>										
50% eða minna	60	5%	7%	7%	15%	13%	20%	15%	3%	15%
51-74%	44	9%	2%	5%	23%	9%	14%	34%	2%	2%
75-99%	44	16%	7%	2%	27%	9%	11%	27%		
100%	441	23%	22%	16%	8%	10%	7%	2%	8%	5%
<b>Mánaðarlegar heildartekjur (fyrir skatt) *</b>										
Lægri en 349 þúsund kr.	119	15%	6%	8%	29%	11%	11%	14%	2%	5%
350-499 þúsund kr.	110	22%	19%	16%	7%	14%	12%	3%	1%	6%
500 þúsund kr. eða hærri	179	20%	33%	16%	1%	11%	2%	1%	14%	3%
<b>Staða á vinnumarkaði</b>										
Launþegi	600	19%	18%	13%	11%	10%	9%	7%	6%	6%
Annað	21	14%	14%	5%	19%	14%	19%	14%		

\* Marktækur munur

Grænar tölur eru hærri en efri vikmörk fyrir heildina en rauðar tölur eru lægri en neðri vikmörk fyrir heildina



## Sp. 4. Hefur þú fengið tilboð um vinnu, nám eða fengið aðra aðstoð frá Starfi (AFLI) eftir að þú varðst án atvinnu?

	Fjöldi	%	+/-
Já, tilboð um vinnu	1	3,7	7,1
Já, aðra aðstoð	2	7,4	9,9
Nei, ekkert af ofantöldu	24	88,9	11,9
Fjöldi svara	27		
Tóku afstöðu	27	93,1	
Tóku ekki afstöðu	2	6,9	
Fjöldi aðspurðra	29	100,0	
Spurðir	29	4,0	
EKKI spurðir	698	96,0	
Fjöldi svarenda	727	100,0	

Þeir sem eru án atvinnu/Í atvinnuleit (sp. 1) voru spurðir þessarar spurningar.

Í þessari spurningu mátti nefna fleiri en einn svarmöguleika. Hlutfallstölur eru því reiknaðar eftir fjölda þeirra sem tóku afstöðu en ekki fjölda svara.

Í þessari spurningu eru svarendur afar fáir og ber því að túlka hlutfallstölur með varúð. Af sömu ástæðu eru greiningar ekki sýndar.

### Þróun

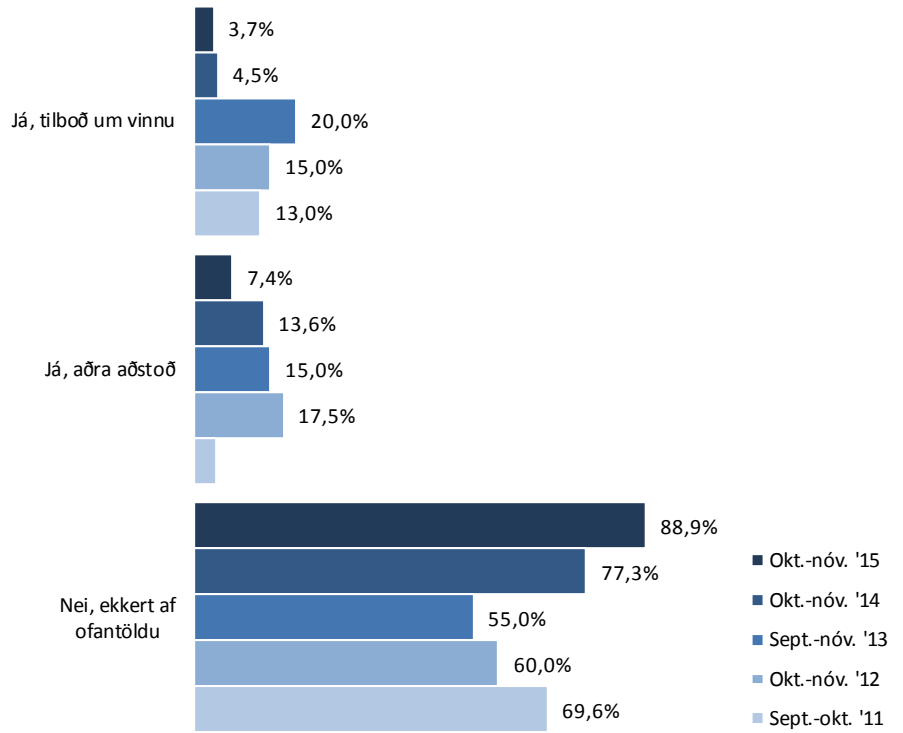

## Sp. 5. Ert þú í núna eða hefur þú á sl. 12 mánuðum...?

	Fjöldi	%	+/-
Farið á námskeið	268	37,2	3,5
Sótt			
fræðslufund/fyrirlestur	179	24,9	3,2
Verið í fullu námi	172	23,9	3,1
Verið í hlutanámi	81	11,3	2,3
Ekkert af þessu	254	35,3	3,5
Fjöldi svara	954		
Tóku afstöðu	720	99,0	
Tóku ekki afstöðu	7	1,0	
Fjöldi svarenda	727	100,0	

Í þessari spurningu mátti nefna fleiri en einn svarmöguleika. Hlutfallstölur eru því reiknaðar eftir fjölda þeirra sem tóku afstöðu en ekki fjölda svara.

### Þróun

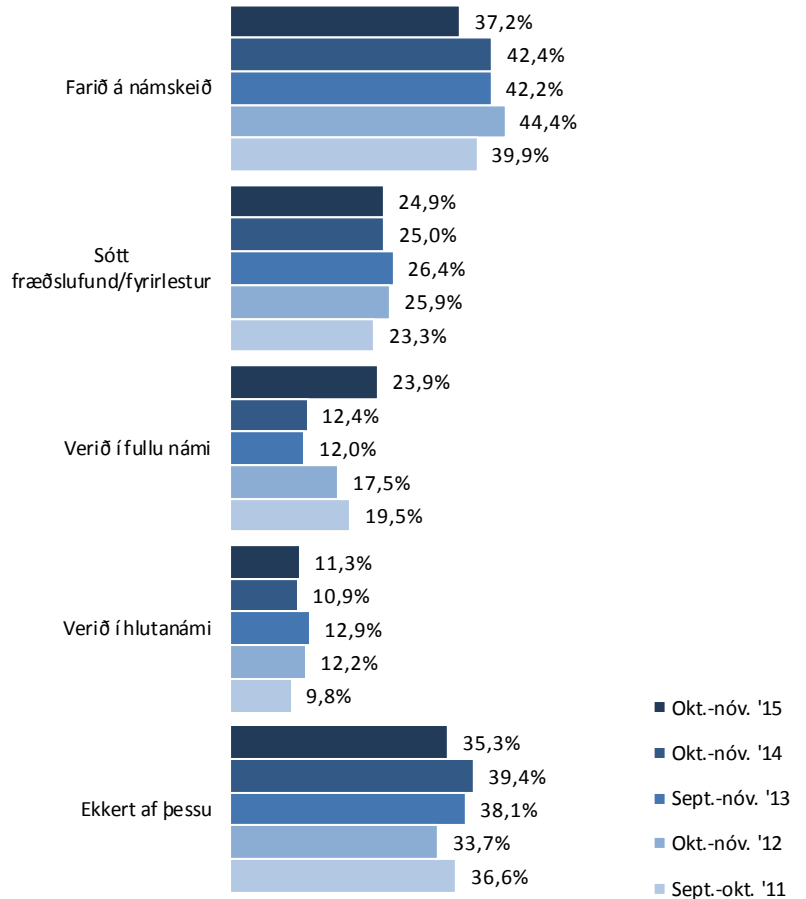

## Sp. 5. Ert þú í núna eða hefur þú á sl. 12 mánuðum...?

### Greiningar

	Fjöldi	Farið á námskeið	Sótt			Ekkert af þessu	Farið á námskeið
			fræðslufund/ fyrirlestur	Verið í fullu námi	Verið í hlutanámi		
<b>Heild</b>	720	37%	25%	24%	11%	35%	37%
<b>Kyn</b>							
Karlar	383	38%	21%	19%	9%	40%	38%
Konur	337	36%	30%	29%	14%	30%	36%
<b>Aldur</b>							
18-24 ára	175	37%	26%	67%	14%	9%	37%
25-34 ára	160	40%	27%	26%	18%	28%	40%
35-44 ára	118	42%	33%	7%	12%	40%	42%
45-54 ára	141	31%	21%	3%	7%	54%	31%
55 ára eða eldri	126	36%	17%	2%	3%	56%	36%
<b>Búseta</b>							
690 Vopnafjörður	51	47%	41%	12%	10%	33%	47%
700 Egilsstaðir	112	39%	25%	30%	13%	30%	39%
701, 710, 715, 720 N-Múlas. annað	71	27%	14%	15%	6%	52%	27%
730 Reyðarfjörður	52	44%	23%	29%	19%	25%	44%
735 Eskifjörður	51	41%	18%	16%	8%	35%	41%
740 Neskaupsstaður	70	47%	40%	13%	4%	30%	47%
750 755 Fjarðab. annað	57	30%	16%	21%	16%	46%	30%
780 Höfn í Hornafirði	114	34%	18%	23%	14%	40%	34%
760, 765, 781 Breiðd.vík, Djúpvív., Höfn dr.b.	57	35%	26%	25%	7%	39%	35%
Aðrir bæir/sveitarfélög	85	33%	31%	44%	13%	24%	33%
<b>Menntun</b>							
Grunnskólapróf eða minna	241	32%	20%	20%	10%	42%	32%
Lokið viðbót við grunnsk.pr.	173	43%	21%	5%	10%	45%	43%
Lokið framhaldsskólaprófi	142	35%	32%	57%	8%	19%	35%
Lokið viðb. v. framh.sk./hásk.pr.	158	42%	30%	22%	16%	29%	42%
<b>Býrð þú í eigin húsnæði, leiguhúsnæði eða í foreldrahúsum?</b>							
Eigin húsnæði	405	37%	25%	7%	10%	46%	37%
Foreldrahúsum	116	39%	24%	62%	15%	12%	39%
Leiguhúsnæði	194	37%	25%	36%	13%	26%	37%
<b>Starf</b>							
Umönnunarstarf	47	34%	43%	34%	26%	17%	34%
Ræst./Stuðn.fulltr./Skólaliði/Leiðb.	69	45%	48%	20%	6%	23%	45%
Tækjastj./Gæslu-/öryggisst./Lagerst.	80	43%	15%	9%	5%	46%	43%
Iðnaðarstarf	113	46%	19%	15%	12%	36%	46%
Verkstjórn/Verkastarf	116	37%	22%	15%	10%	44%	37%
Sölu-/Afgr.-/þj.starf	58	36%	17%	24%	9%	38%	36%
Sjómaður	39	21%	15%	5%	10%	64%	21%
Sérfr./Tæknar/Sérm. starfsf.	32	25%	28%	41%	9%	41%	25%
Mötuneytist./Veitingastarf	62	45%	34%	15%	16%	34%	45%
<b>Starfshlutfall í aðalstarfi</b>							
50% eða minna	63	37%	25%	40%	14%	30%	37%
51-74%	43	44%	26%	19%	16%	28%	44%
75-99%	44	41%	36%	20%	9%	30%	41%
100%	440	39%	23%	12%	11%	43%	39%
<b>Mánaðarlegar heildartekjur (fyrir skatt)</b>							
Lægr en 349 þúsund kr.	120	37%	29%	19%	15%	28%	37%
350-499 þúsund kr.	111	35%	21%	12%	5%	50%	35%
500 þúsund kr. eða hærra	178	44%	26%	12%	13%	38%	44%
<b>Staða á vinnumarkaði</b>							
Launþegi	601	39%	26%	18%	11%	38%	39%
Annað	116	27%	21%	55%	15%	19%	27%

Þar sem prósentur eru feitletraðar og litaðar með bláu er marktækur munur á milli hópa

## Sp. 6. Hefur þú fengið eitthvað af eftirtöldu á þessu ári (2015) vegna ákvæða í kjarasamningum?

	Fjöldi	%	+/-
Taxtahækkun	249	46,8	4,2
Prósentuhækkun	207	38,9	4,1
Aðra launahækkun	28	5,3	1,9
Ekkert af ofantöldu	139	26,1	3,7
Fjöldi svara	623		
Tóku afstöðu	532	84,0	
Tóku ekki afstöðu	101	16,0	
Fjöldi aðspurðra	633	100,0	
Spurðir	633	87,1	
EKKI spurðir	94	12,9	
Fjöldi svarenda	727	100,0	

Í þessari spurningu mátti nefna fleiri en einn svarmöguleika. Hlutfallstölur eru því reiknaðar eftir fjölda þeirra sem tóku afstöðu en ekki fjölda svara.

Þeir sem eru án atvinnu, í námi, og þeir sem eru öryrkjar eða á sjúkra dagpeningum eða endurhæfingarlífeyri (sp. 1) voru ekki spurðir þessarar spurningar.

### Þróun

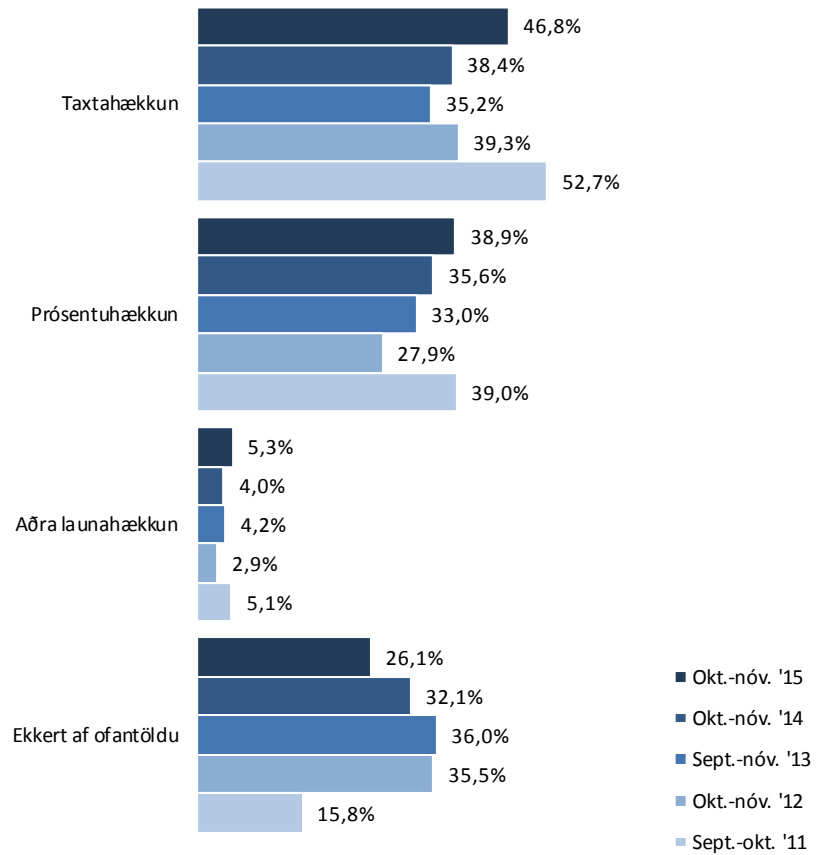

## Sp. 6. Hefur þú fengið eitthvað af eftirtöldu á þessu ári (2015) vegna ákvæða í kjarasamningum?

### Greiningar

	Fjöldi	Taxta- hækkun	Prósentu- hækkun	Aðra launahækkun	Ekkert af ofantöldu	Taxtahækkun
<b>Heild</b>	532	47%	39%	5%	26%	47%
<b>Kyn</b>						
Karlar	293	49%	42%	5%	25%	49%
Konur	239	44%	36%	6%	28%	44%
<b>Aldur</b>						
18-24 ára	85	39%	34%	4%	35%	39%
25-34 ára	116	42%	48%	7%	28%	42%
35-44 ára	95	45%	37%	6%	27%	45%
45-54 ára	125	50%	42%	5%	22%	50%
55 ára eða eldri	111	56%	32%	5%	21%	56%
<b>Búseta</b>						
690 Vopnafjörður	41	78%	29%	10%	7%	78%
700 Egilsstaðir	78	51%	44%	8%	17%	51%
701, 710, 715, 720 N-Múlas. annað	57	40%	32%	2%	35%	40%
730 Reyðarfjörður	45	51%	53%	2%	20%	51%
735 Eskifjörður	39	36%	46%	5%	31%	36%
740 Neskaupsstaður	53	43%	53%	4%	26%	43%
750 755 Fjarðab. annað	41	51%	37%	5%	24%	51%
780 Höfn í Hornafirði	84	45%	36%	5%	27%	45%
760,765,781 Breiðd.vík, Djúpvív., Höfn dr.b.	41	37%	32%	5%	32%	37%
Aðrir bæir/sveitarfélög	53	38%	28%	8%	42%	38%
<b>Menntun</b>						
Grunnskólapróf eða minna	176	46%	37%	3%	28%	46%
Lokið viðbót við grunnsk.pr.	147	52%	40%	5%	21%	52%
Lokið framhaldsskólaprófi	74	38%	39%	7%	32%	38%
Lokið viðb. v. framh.sk./hásk.pr.	131	47%	40%	8%	27%	47%
<b>Þýrð þú í eigin húsnæði, leiguhúsnæði eða í foreldrahúsum?</b>						
Eigin húsnæði	341	48%	39%	6%	24%	48%
Foreldrahúsum	55	40%	38%	4%	29%	40%
Leiguhúsnæði	135	46%	40%	4%	30%	46%
<b>Starf</b>						
Umönnunarstarf	32	50%	34%	6%	34%	50%
Ræst./Stuðn.fulltr./Skólaliði/Leiðb.	56	41%	34%	5%	30%	41%
Tækjastj./Gæslu-/öryggisst./Lagerst.	72	54%	44%	10%	13%	54%
Iðnaðarstarf	102	56%	54%	5%	13%	56%
Verkstjórn/Verkastarf	99	61%	42%	3%	14%	61%
Sölu-/Afgj.-/þj.starf	46	46%	33%		30%	46%
Sjómaður	34	6%	9%	3%	85%	6%
Sérfr./Tæknar/Sérm. starfsf.	22	45%	32%	9%	27%	45%
Mötuneytisst./Veitingastarf	54	30%	37%	9%	35%	30%
<b>Starfshlutfall í aðalstarfi</b>						
50% eða minna	51	51%	18%	4%	35%	51%
51-74%	33	52%	27%		30%	52%
75-99%	34	56%	47%	6%	15%	56%
100%	382	47%	43%	6%	23%	47%
<b>Mánaðarlegar heildartekjur (fyrir skatt)</b>						
Lægri en 349 þúsund kr.	103	39%	36%	3%	32%	39%
350-499 þúsund kr.	96	53%	36%	6%	21%	53%
500 þúsund kr. eða hærrí	164	52%	46%	6%	22%	52%
<b>Staða á vinnumarkaði</b>						
Launþegi	508	48%	39%	6%	25%	48%
Annað	23	30%	30%		52%	30%

Þar sem prósentur eru feitletraðar og litaðar með bláu er marktækur munur á milli hópa

**Sp. 7. Hefur þú á síðastliðnum 12 mánuðum fengið greiddan bónus, aukagreiðslu eða aðrar uppbætur sem eru umfram kjarasamninga?**

	Fjöldi	%	+/-
Já	196	30,0	3,5
Nei	457	70,0	3,5
Fjöldi svara	653	100,0	
Tóku afstöðu	653	89,8	
Tóku ekki afstöðu	74	10,2	
Fjöldi svarenda	727	100,0	

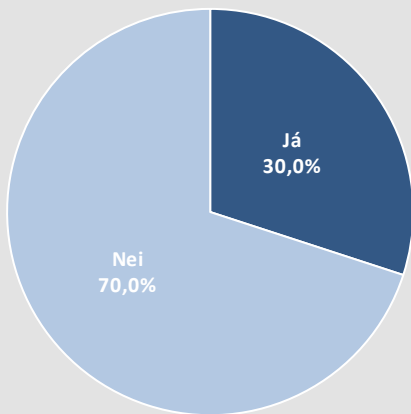

**Þróun**

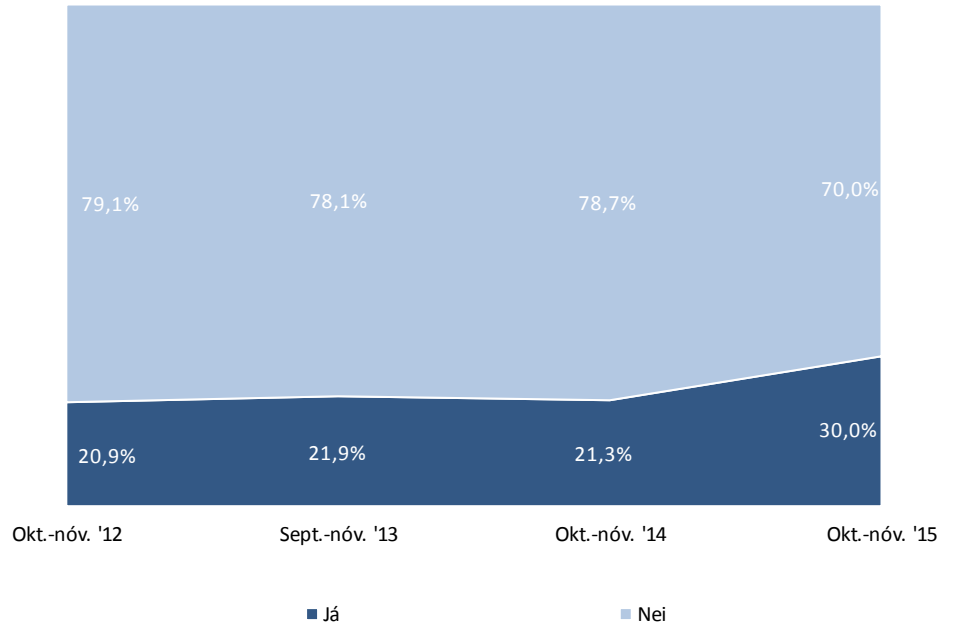

# Sp. 7. Hefur þú á síðastliðnum 12 mánuðum fengið greiddan bónus, aukagreiðslu eða aðrar uppþætur sem eru umfram kjarasamninga?

## Greiningar

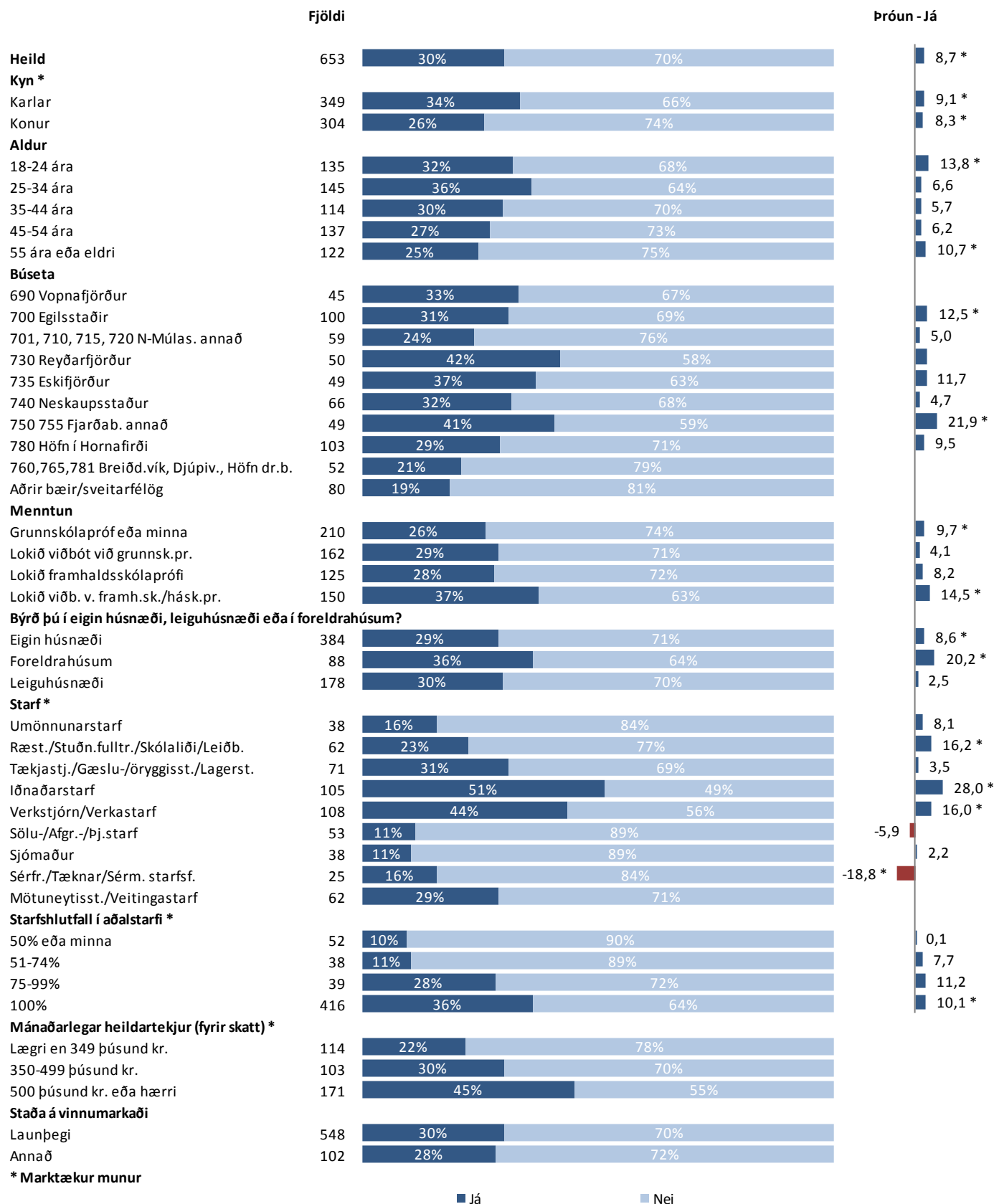

## Sp. 8. Byrð þú í eigin húsnæði, leiguhúsnæði eða í foreldrahúsum?

	Fjöldi	%	+/-
Eigin húsnæði	408	56,4	3,6
Leiguhúsnæði	198	27,4	3,3
Foreldrahúsum	116	16,0	2,7
Annað	1	0,1	0,3
Fjöldi svara	723	100,0	
Tóku afstöðu	723	99,4	
Tóku ekki afstöðu	4	0,6	
Fjöldi svarenda	727	100,0	

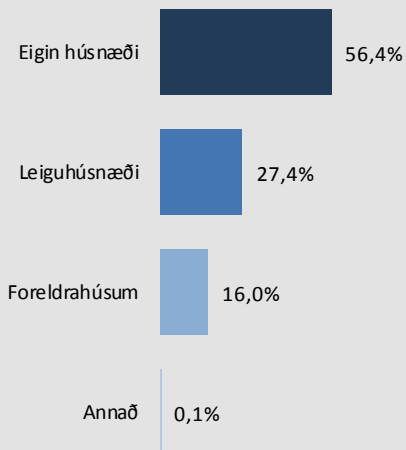

### Þróun

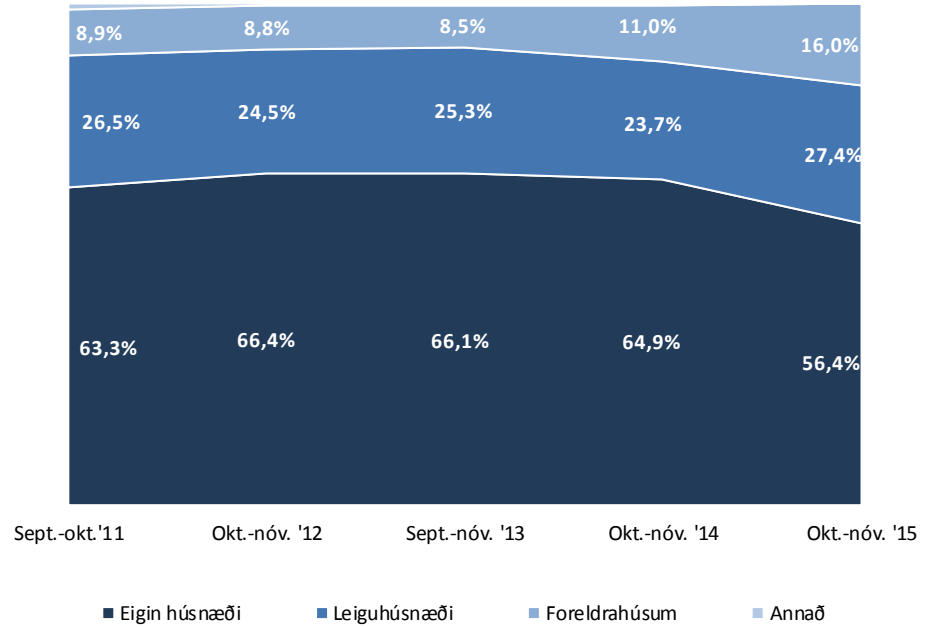



## Sp. 8. Býrð þú í eigin húsnæði, leiguhúsnæði eða í foreldrahúsum?

### Greiningar

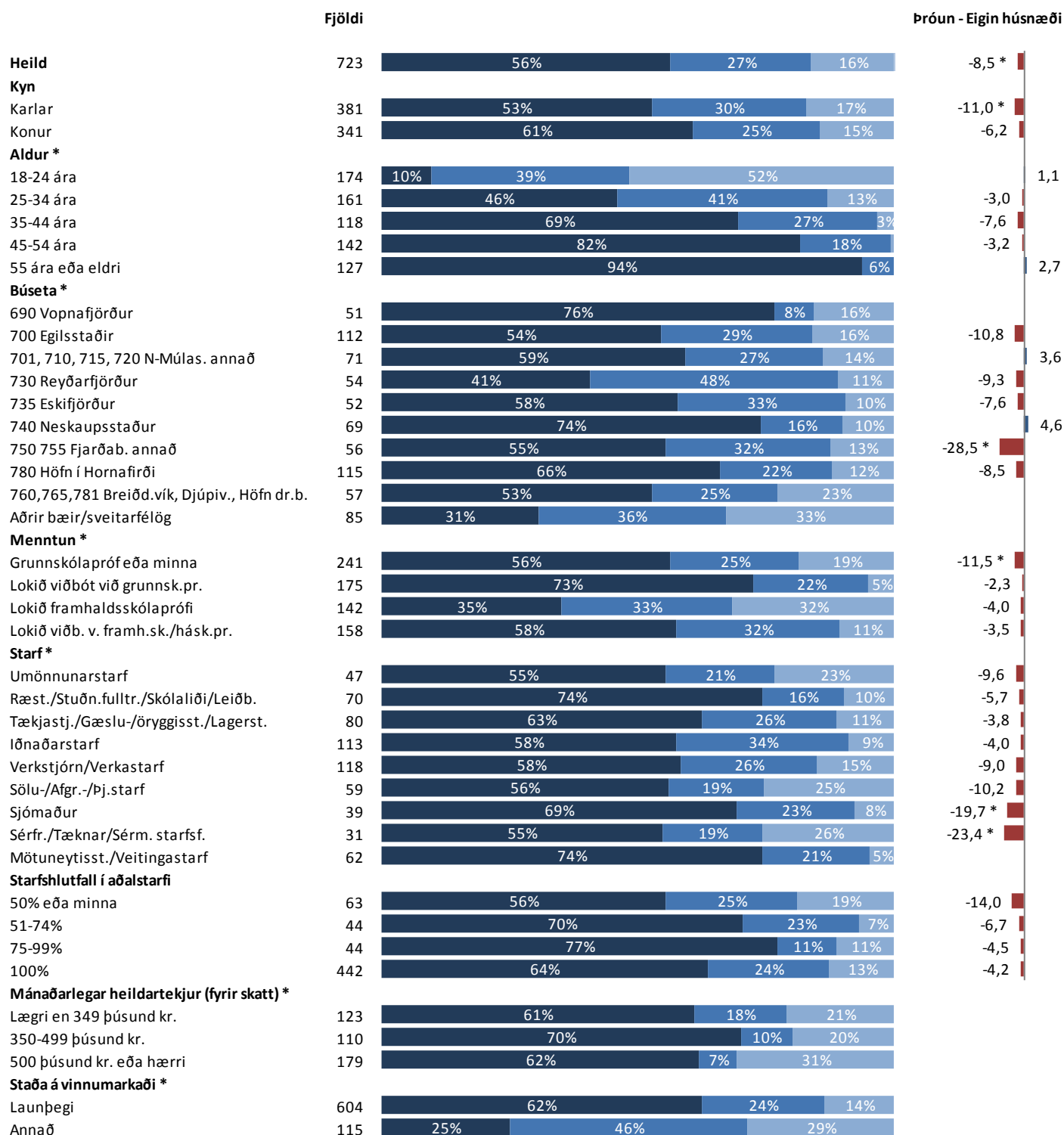

\* Marktækur munur

Vegna þess hve fáir nefndu „Annað“ eru þeir ekki sýndir í greiningum

■ Eigin húsnæði ■ Leiguhúsnæði ■ Foreldrahúsum

## Sp. 9. Hvert er starfshlutfall í þínu aðalstarfi?

	Fjöldi	%	+/-
50% eða minna	63	10,6	2,5
51-74%	44	7,4	2,1
75-99%	44	7,4	2,1
100%	444	74,6	3,5
Fjöldi svara	595	100,0	
Tóku afstöðu	595	94,0	
Tóku ekki afstöðu	38	6,0	
Fjöldi aðspurðra	633	100,0	
Spurðir	633	87,1	
Ekki spurðir	94	12,9	
Fjöldi svarenda	727	100,0	
<b>Meðaltal (%)</b>	<b>89,7</b>		
Vikmörk ±	1,6		
Staðalfrávik	20,4		
Miðgildi	100		
Tíðasta gildi	100		

Þeir sem eru án atvinnu, í námi, og þeir sem eru öryrkjar eða á sjúkradagpeningum eða endurhæfingarlífeyri (sp. 1) voru ekki spurðir þessarar spurningar.

### Þróun

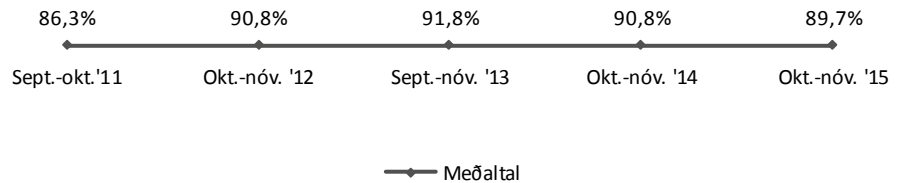
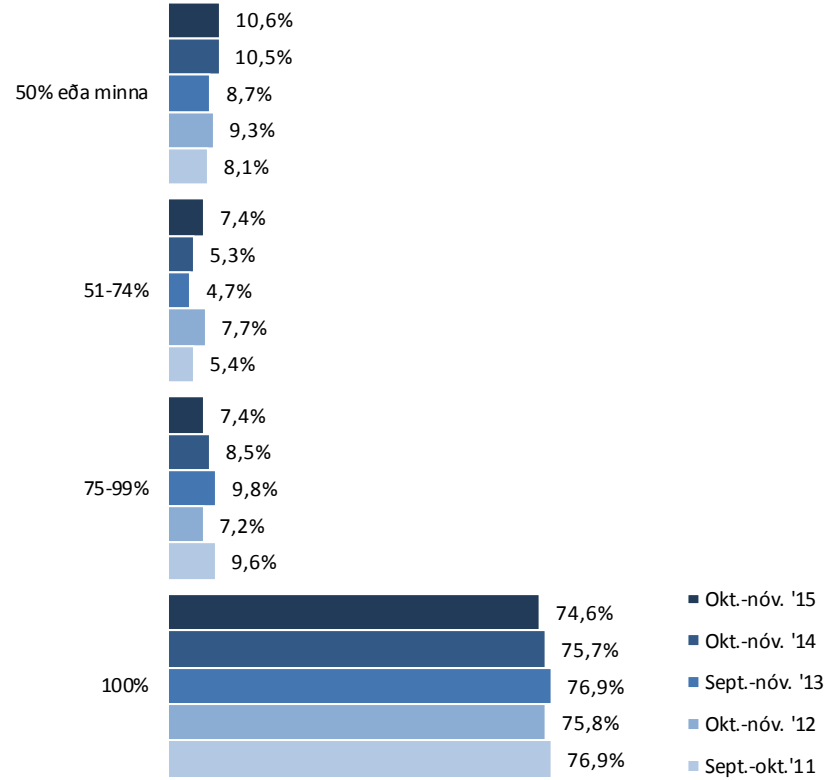

# Sp. 9. Hvert er starfshlutfall í þínu aðalstarfi?

## Greiningar

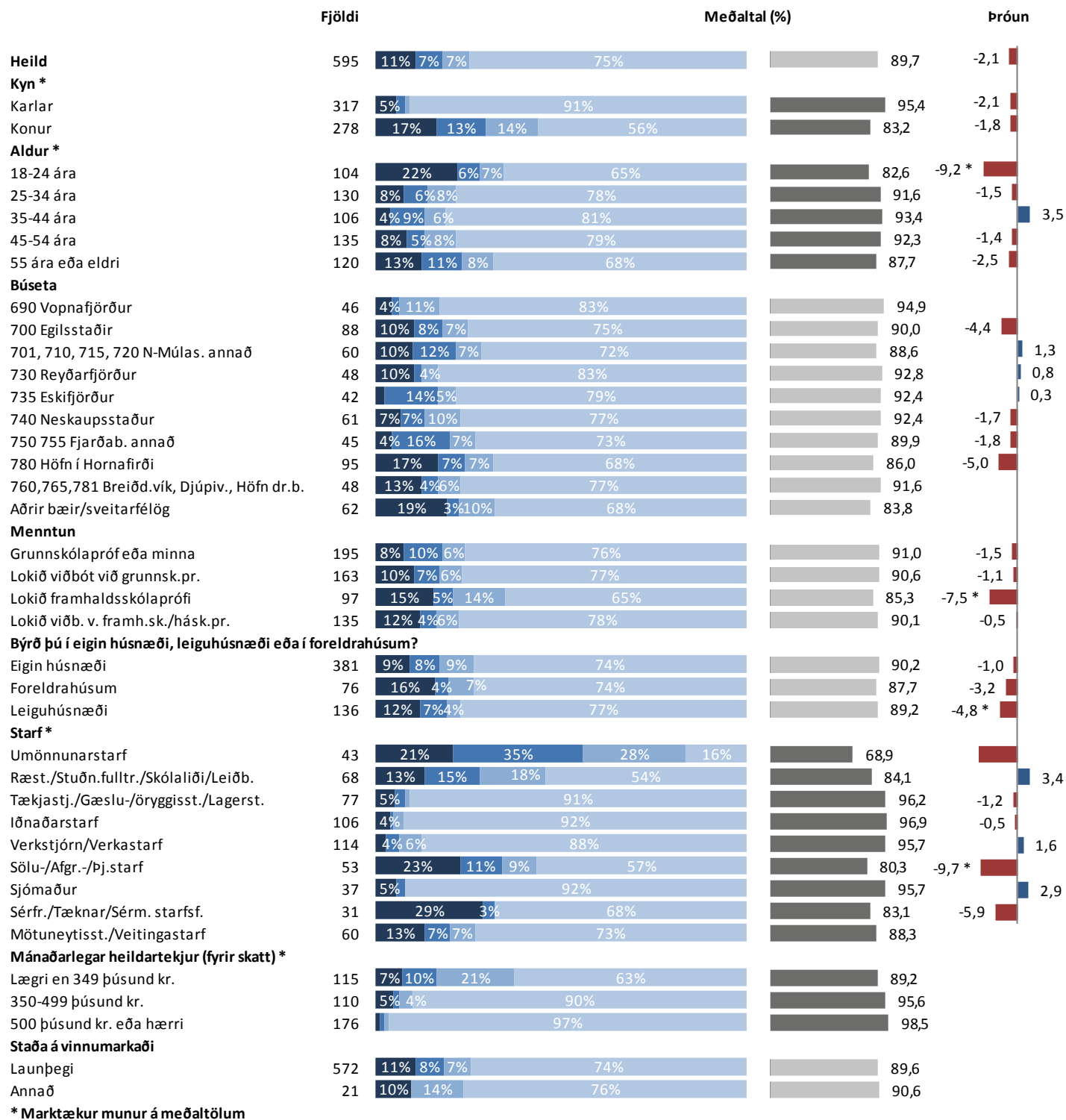

\* Marktækur munur á meðaltölum

■ 50% eða minna ■ 51-74% ■ 75-99% ■ 100%

## Sp. 10. Hefur starfshlutfall þitt aukist, minnkað eða staðið í stað á síðastliðnum 12 mánuðum?

	Fjöldi	%	+/-
Aukist	133	21,8	3,3
Staðið í stað	431	70,7	3,6
Minnkað	46	7,5	2,1
Fjöldi svara	610	100,0	
Tóku afstöðu	610	96,4	
Tóku ekki afstöðu	23	3,6	
Fjöldi aðspurðra	633	100,0	
Spurðir	633	87,1	
Ekki spurðir	94	12,9	
Fjöldi svarenda	727	100,0	

Þeir sem eru án atvinnu, í námi, og þeir sem eru öryrkjar eða á sjúkradagpeningum eða endurhæfingarlífeyri (sp. 1) voru ekki spurðir þessarar spurningar.

### Þróun

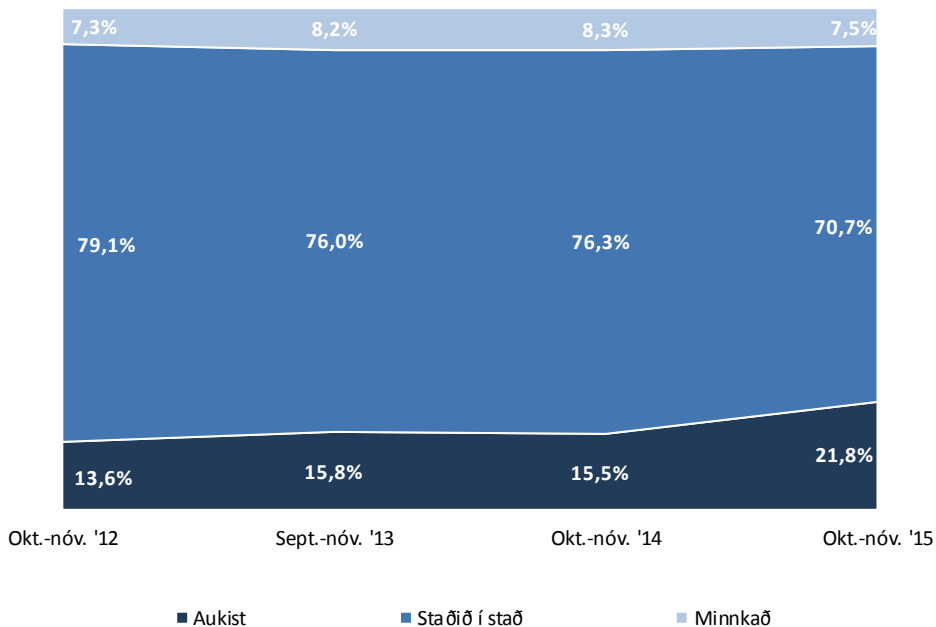

# Sp. 10. Hefur starfshlutfall þitt aukist, minnkað eða staðið í stað á síðastliðnum 12 mánuðum?

## Greiningar

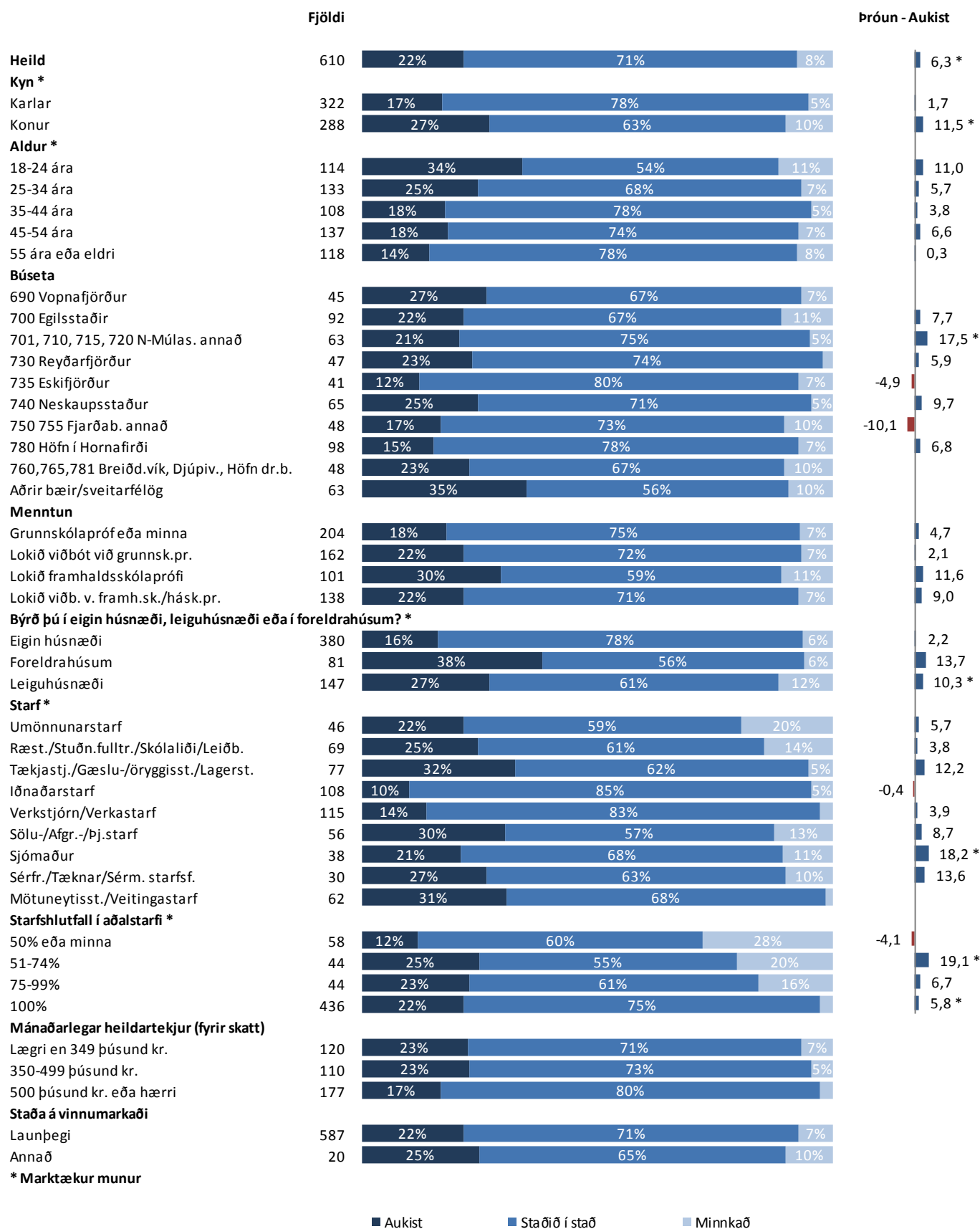

■ Aukist ■ Staðið í stað ■ Minnkað

## Sp. 11. Vinnur þú dagvinnu eða vaktavinnu í aðalstarfi þínu?

	Fjöldi	%	+/-
Dagvinnu	329	53,6	3,9
Vaktavinnu	170	27,7	3,5
Bæði dag- og vaktavinnu	115	18,7	3,1
Fjöldi svara	614	100,0	
Tóku afstöðu	614	97,0	
Tóku ekki afstöðu	19	3,0	
Fjöldi aðspurðra	633	100,0	
Spurðir	633	87,1	
Ekki spurðir	94	12,9	
Fjöldi svarenda	727	100,0	

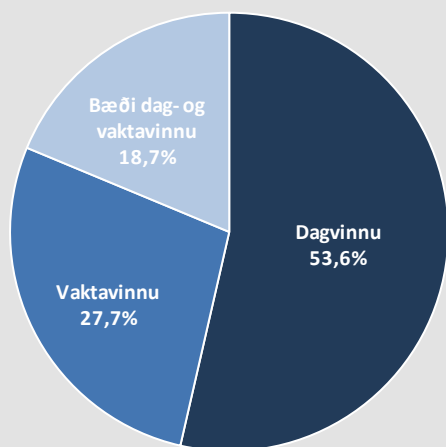

Þeir sem eru án atvinnu, í námi, og þeir sem eru öryrkjar eða á sjúkradagpeningum eða endurhæfingarlífeyri (sp. 1) voru ekki spurðir þessarar spurningar.

### Þróun

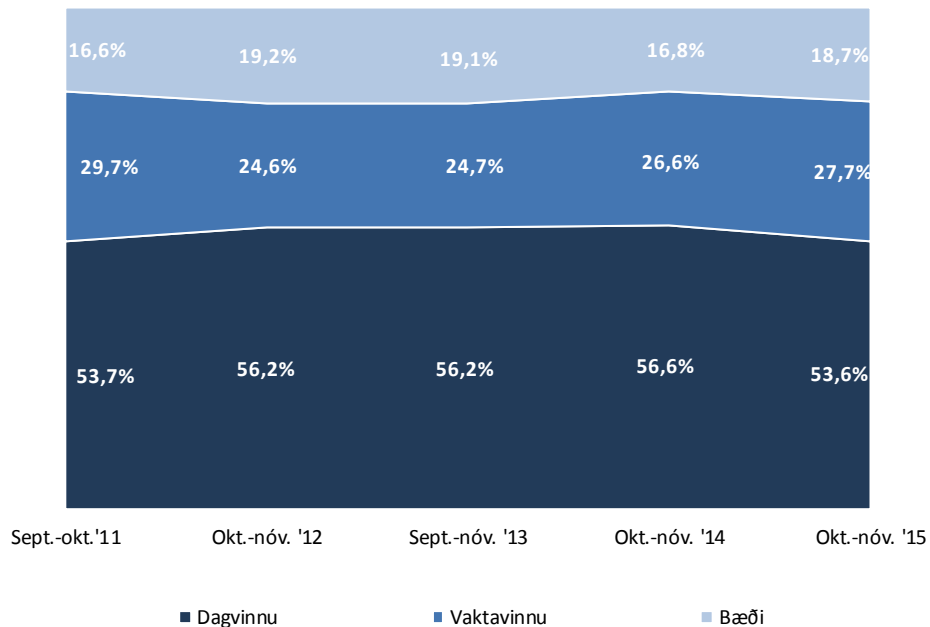

# Sp. 11. Vinnur þú dagvinnu eða vaktavinnu í aðalstarfi þínu?

## Greiningar

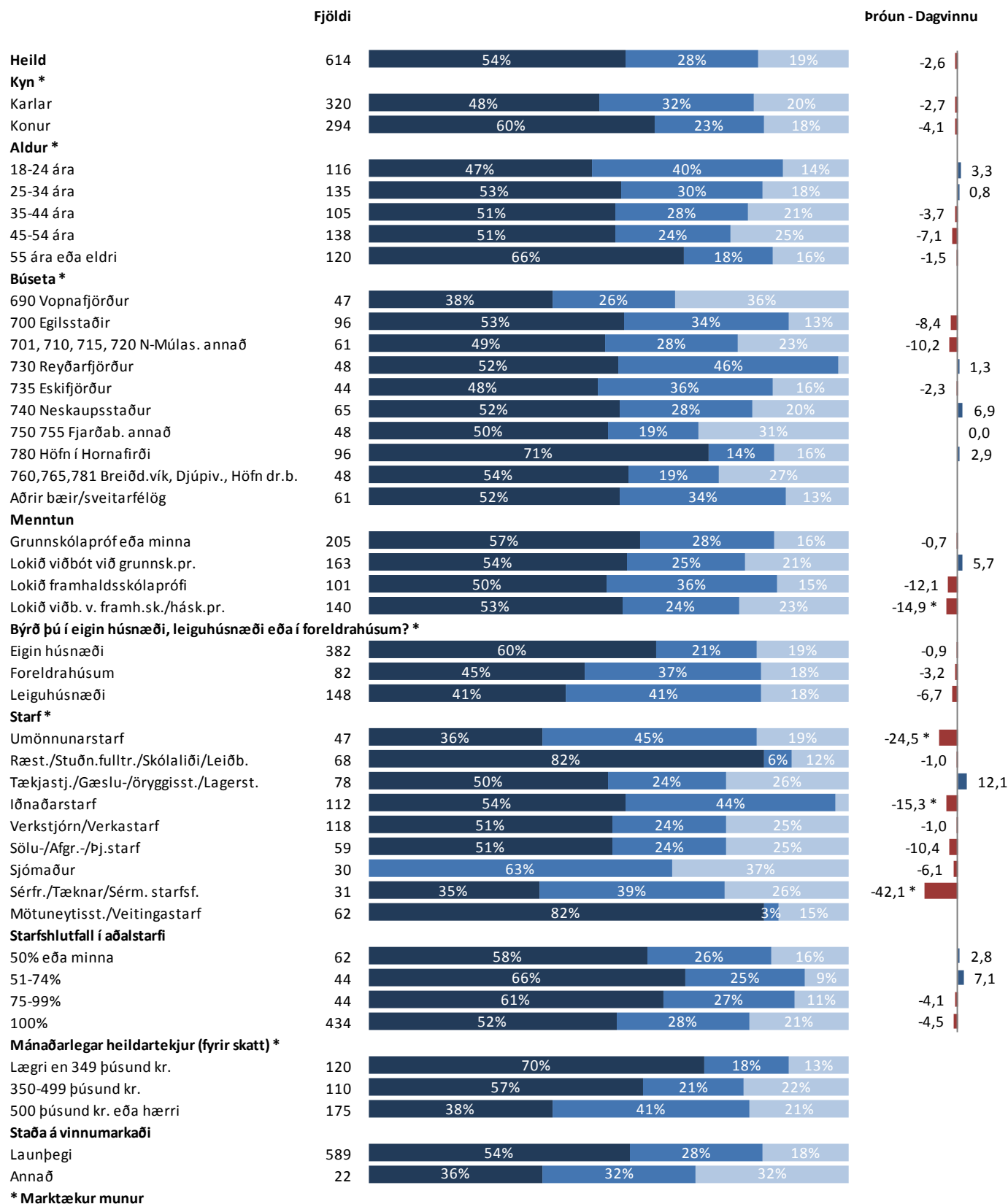

■ Dagvinnu ■ Vaktavinnu ■ Bæði dag- og vaktavinnu

## Sp. 12. Hvað vannstu margar klukkustundir í aðalstarfi þínu í síðustu viku?

- Þeir sem eru í fullu starfi

	Fjöldi	%	+/-
Færri en 40 tíma	38	10,4	3,1
40 tíma	110	30,0	4,7
41-45 tíma	44	12,0	3,3
46-50 tíma	72	19,6	4,1
Fleiri en 50 tíma	103	28,1	4,6
Fjöldi svara	367	100,0	
Tóku afstöðu	367	82,7	
Tóku ekki afstöðu	77	17,3	
Fjöldi aðspurðra	444	100,0	
Spurðir	444	61,1	
EKKI spurðir	283	38,9	
Fjöldi svarenda	727	100,0	
<b>Meðaltal</b>		47,0 klst.	
Vikmörk ±		1,0 klst.	
Staðalfrávik		10,0 klst.	
Miðgildi		45,0 klst.	
Tíðasta gildi		40,0 klst.	

Í þessari spurningu eru einungis birt svör þeirra sem eru í 100% starfshlutfalli.

### Þróun

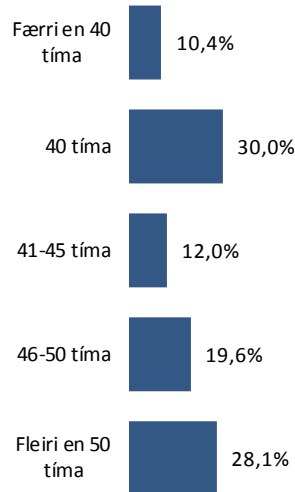

Ath. að í þessari mælingu var spurt um unnar klukkustundir í síðustu viku en í fyrri mælingum var spurt um unnar klukkustundir síðasta mánuð. Þetta ber að hafa í huga við túlkun þróunar því meðaltali unninna klukkustunda síðasta mánuðar var deilt niður í vikur. Sýnt er með punktalínu hvenær breytingarnar áttu sér stað.

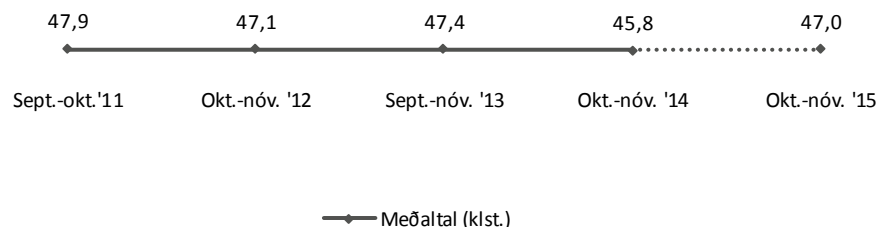



## Sp. 12. Hvað vannstu margar klukkustundir í aðalstarfi þínu í síðustu viku? - Þeir sem eru í fullu starfi

### Greiningar

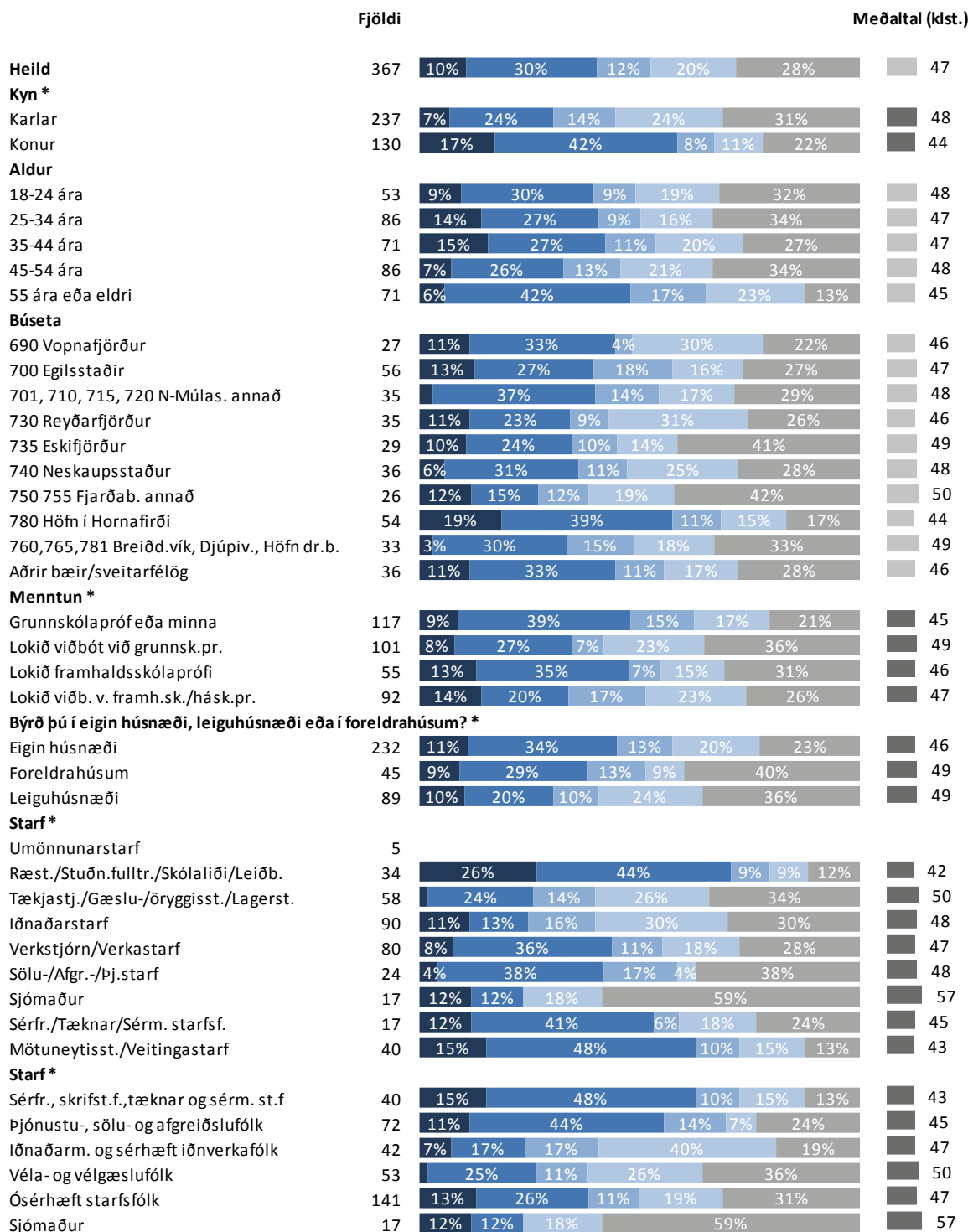

\* Marktækur munur á meðaltölum

Í flokkum þar sem svarendur eru færri en 6 eru meðaltöl og tíðni ekki sýnd

■ Færri en 40 tíma ■ 40 tíma ■ 41-45 tíma ■ 46-50 tíma ■ Fleiri en 50 tíma

## Sp. 13. Hversu marga yfirvinnutíma vannst þú í aðalstarfi þínu í síðustu viku? - þeir sem eru í fullu starfi

	Fjöldi	%	+/-
9 klst. eða færri	112	46,5	6,3
10-19 klst.	72	29,9	5,8
20-29 klst.	44	18,3	4,9
30 klst. eða fleiri	13	5,4	2,9
Fjöldi svara	241	100,0	
Tóku afstöðu	241	54,3	
Vann enga yfirvinnu	128	17,6	
Tóku ekki afstöðu	75	16,9	
Fjöldi aðspurðra	444	88,8	
Spurðir	444	61,1	
EKKI spurðir	283	38,9	
Fjöldi svarenda	727	100,0	
<b>Meðaltal</b>	12,3 klst.		
Vikmörk ±	1,1 klst.		
Staðalfrávik	9,0 klst.		
Miðgildi	10,0 klst.		
Tíðasta gildi	8,0 klst.		

Í þessari spurningu eru einungis birt svör þeirra sem voru í 100% starfshlutfalli.

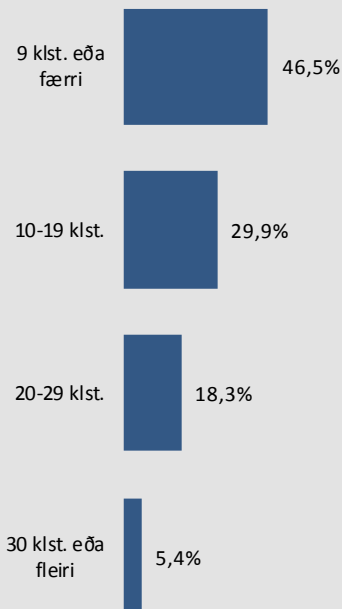

### Þróun

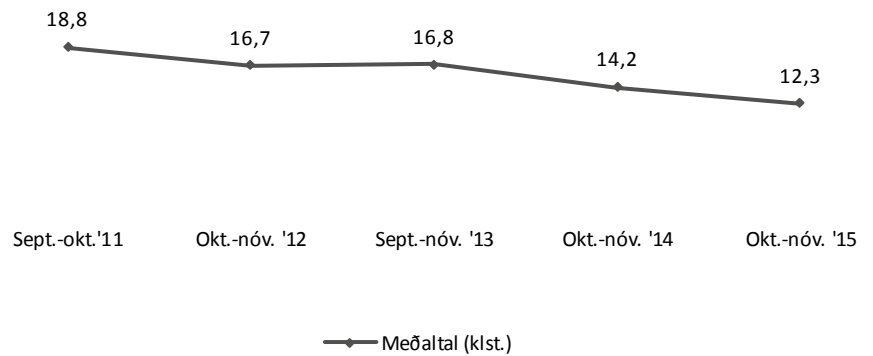
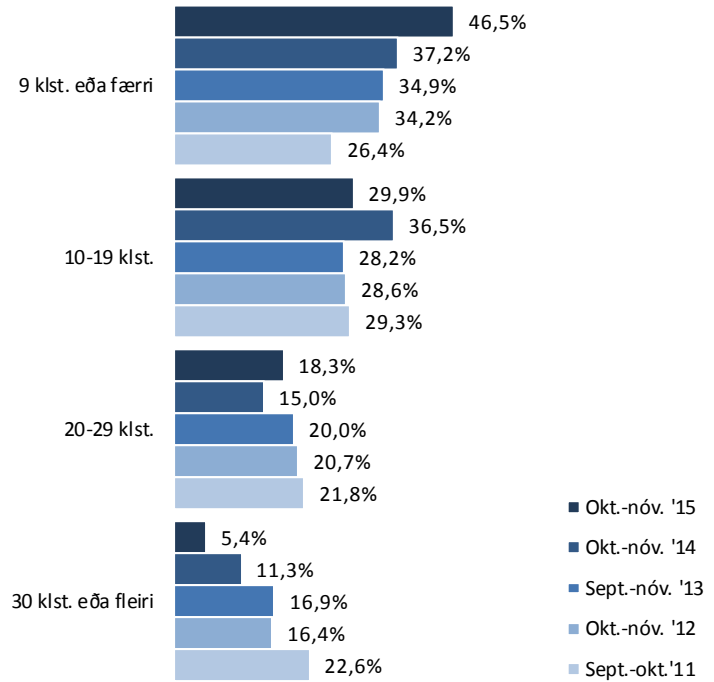

# Sp. 13. Hversu marga yfirvinnutíma vannst þú í aðalstarfi þínu í síðustu viku?

- Þeir sem eru í fullu starfi

## Greiningar

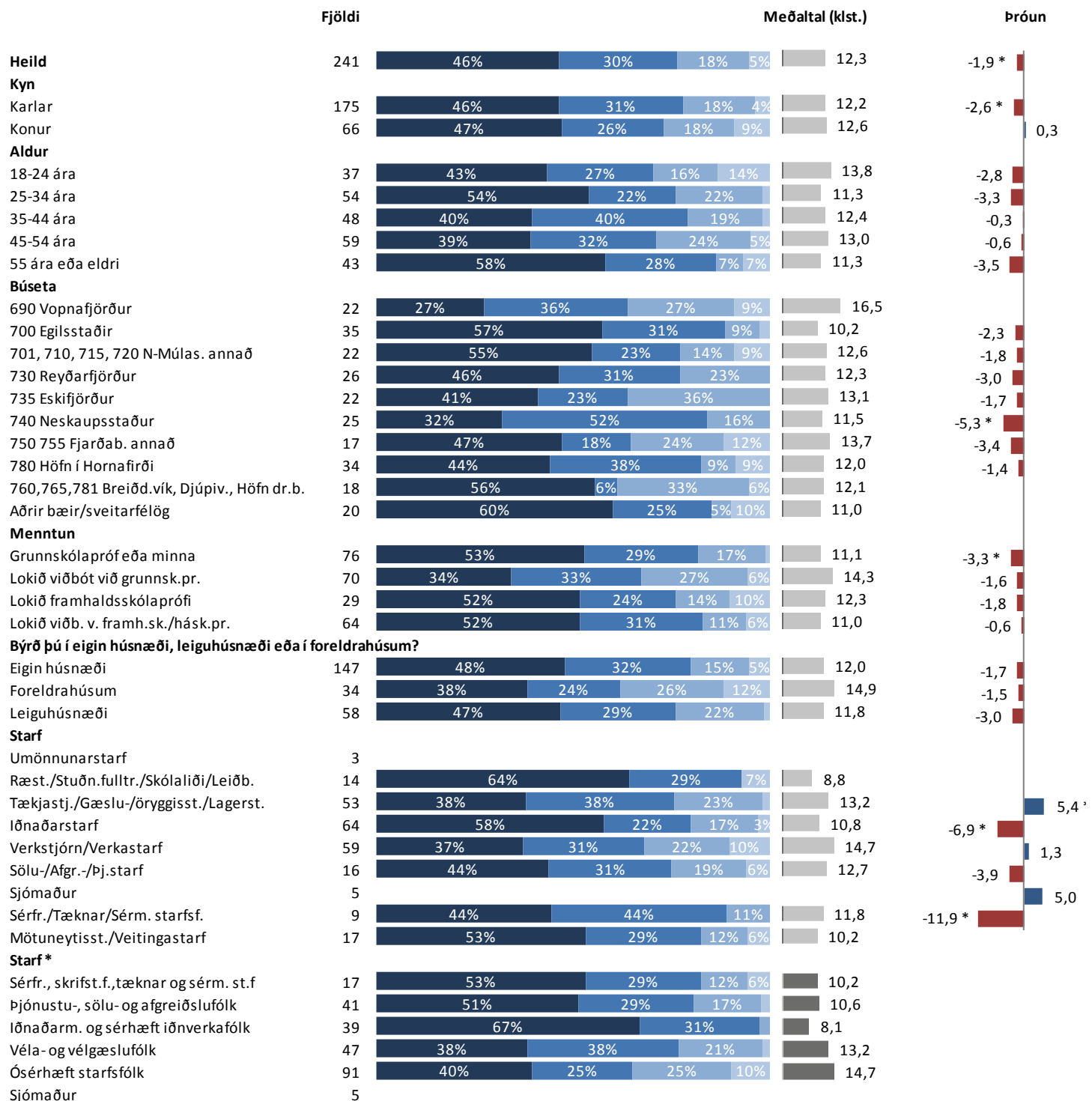

\* Marktækur munur á meðaltölum

Í flokkum þar sem svarendur eru færri en 6 eru meðaltöl og tíðni ekki sýnd

■ 9 klst. eða færri ■ 10-19 klst. ■ 20-29 klst. ■ 30 klst. eða fleiri

## Sp. 14. Hver voru heildarlaun þín fyrir skatta í þínu aðalstarfi fyrir síðasta heila mánuð sem þú vannst?

	Fjöldi	%	+/-
Lægri en 349 þúsund kr.	92	24,5	4,3
350-499 þúsund kr.	111	29,5	4,6
500 þúsund kr. eða hærri	173	46,0	5,0
Fjöldi svara	376	100,0	
Tóku afstöðu	376	75,0	
Tóku ekki afstöðu	125	25,0	
Fjöldi aðspurðra	501	100,0	
Spurðir	501	68,9	
Ekki spurðir	226	31,1	
Fjöldi svarenda	727	100,0	
<b>Meðaltal</b>	520.315 kr.		
Vikmörk ±	25.296 kr.		
Staðalfrávik	249.124 kr.		
Miðgildi	479.325 kr.		
Tíðasta gildi	350.000 kr.		

Í þessari spurningu eru einungis birt svör þeirra sem voru í 70% starfshlutfalli eða hærra og gáfu upp starf. Laun þeirra sem voru í 70-99% starfshlutfalli eru uppreiknuð miðað við 100% starfshlutfall.

### Þróun

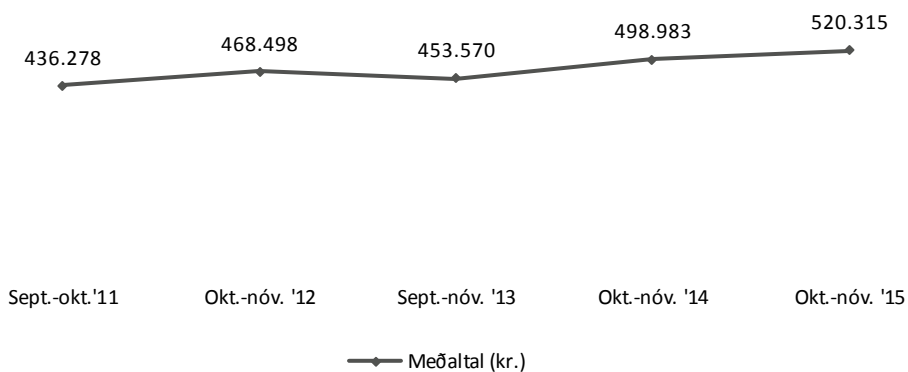
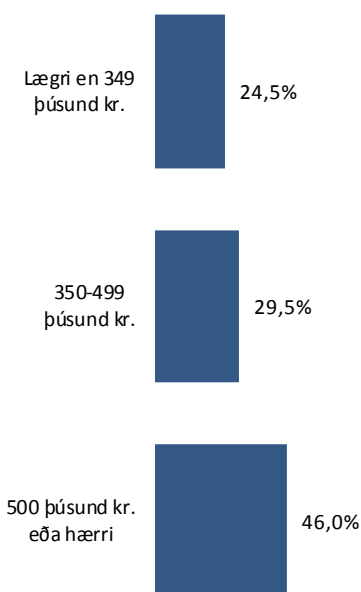

12 mánaða verðbólga í september

Hækkun heildarlauna milli ára

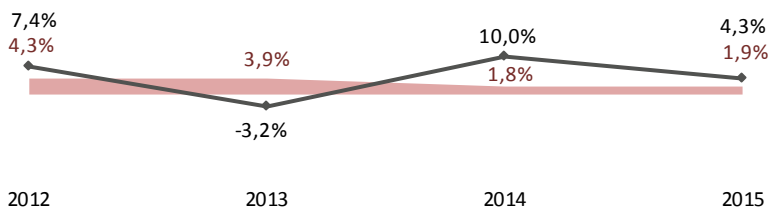

# Sp. 14. Hver voru heildarlaun þín fyrir skatta í þínu aðalstarfi fyrir síðasta heila mánuð sem þú vannst?

## Greiningar

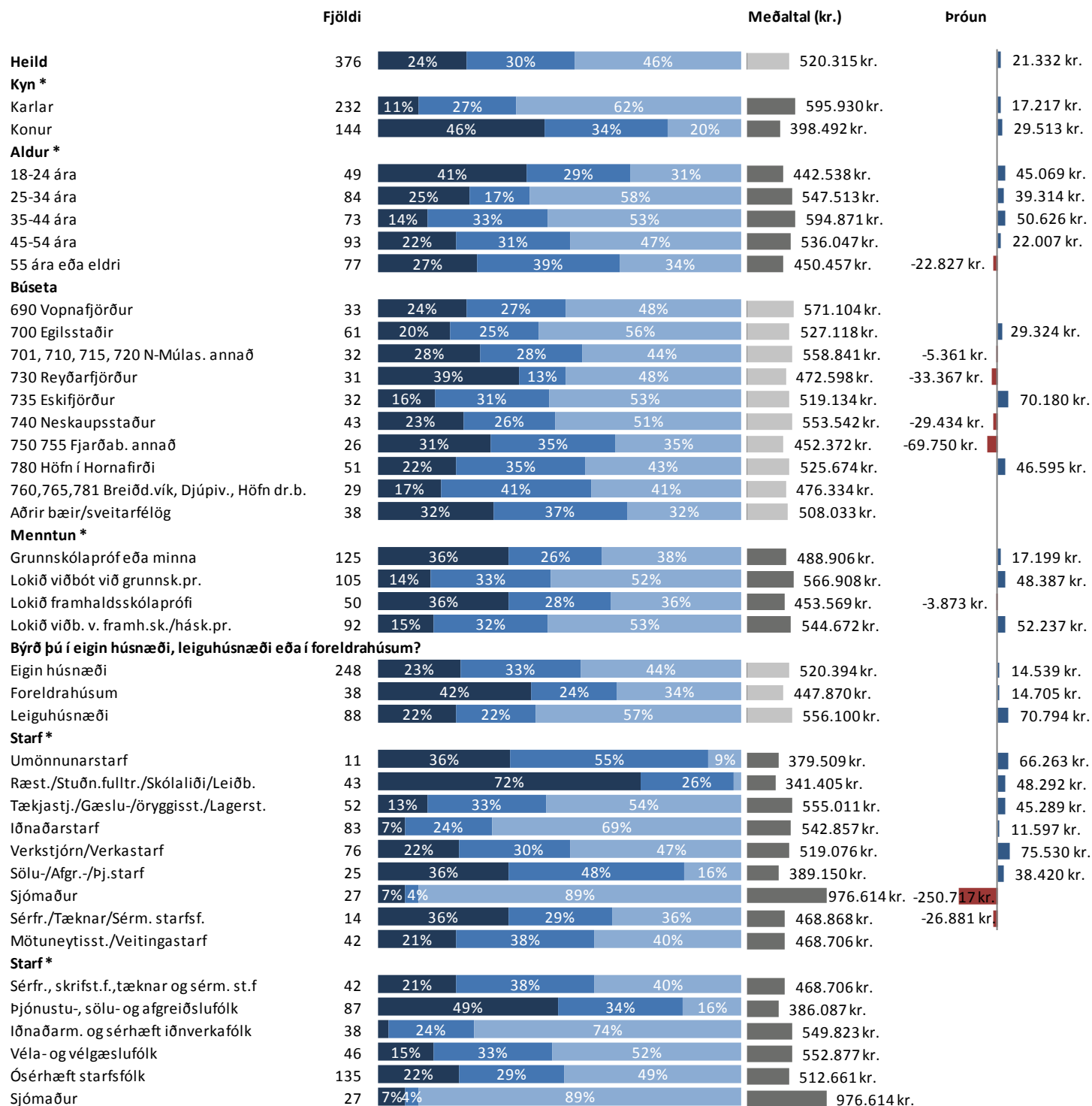

\* Marktækur munur á meðaltölum

■ Lægri en 349 þúsund kr.

■ 350-499 þúsund kr.

■ 500 þúsund kr. eða hærrí

## Sp. 14. Hver voru heildarlaun þín fyrir skatta í þínu aðalstarfi fyrir síðasta heila mánuð sem þú vannst?

### Greiningar

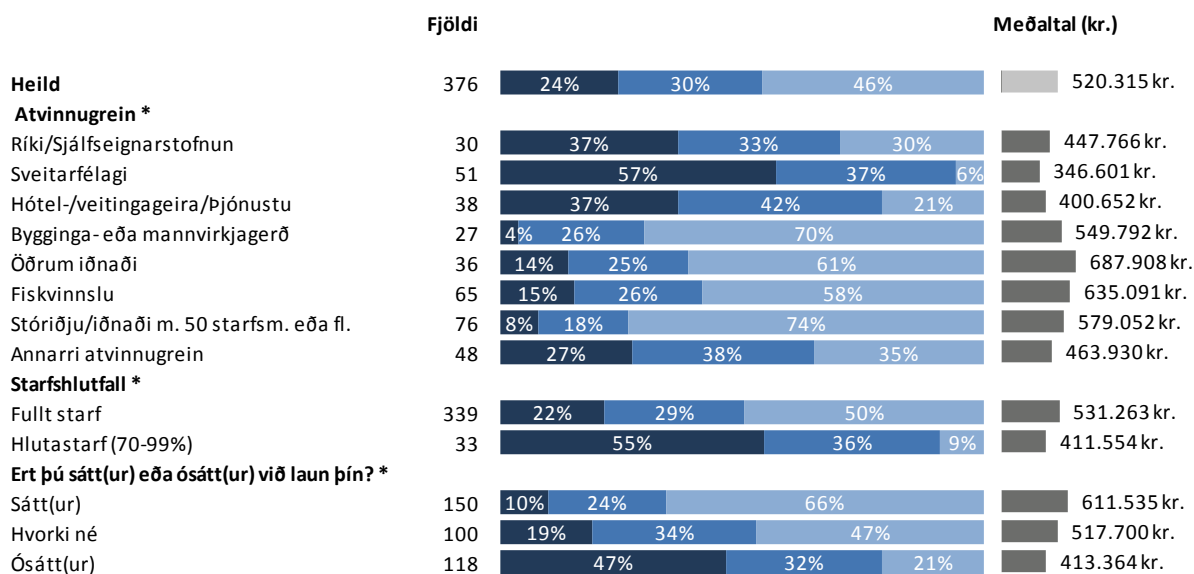

\* Marktækur munur á meðaltölum

■ Lægrí en 349 þúsund kr.

■ 350-499 þúsund kr.

■ 500 þúsund kr. eða hærrí

## Sp. 15. Hver voru dagvinnulaun þín fyrir síðasta heila mánuð sem þú vannst í þínu aðalstarfi?

	Fjöldi	%	+/-
249 þúsund kr. eða lægri	29	11,0	3,8
250-349 þúsund kr.	142	53,8	6,0
350 þúsund kr. eða hærrí	93	35,2	5,8
Fjöldi svara	264	100,0	
Tóku afstöðu	264	49,9	
Tóku ekki afstöðu	265	50,1	
Fjöldi aðspurðra	529	100,0	
Spurðir	529	72,8	
Ekki spurðir	198	27,2	
Fjöldi svarenda	727	100,0	
<b>Meðaltal</b>	355.960 kr.		
Vikmörk ±	21.433 kr.		
Staðalfrávik	176.527 kr.		
Miðgildi	302.153 kr.		
Tíðasta gildi	300.000 kr.		

Í þessari spurningu eru einungis birt svör þeirra sem voru í 70% starfshlutfalli eða herra og gáfu upp starf. Laun þeirra sem voru í 70-99% starfshlutfalli eru uppreiknuð miðað við 100% starfshlutfall.

### Þróun

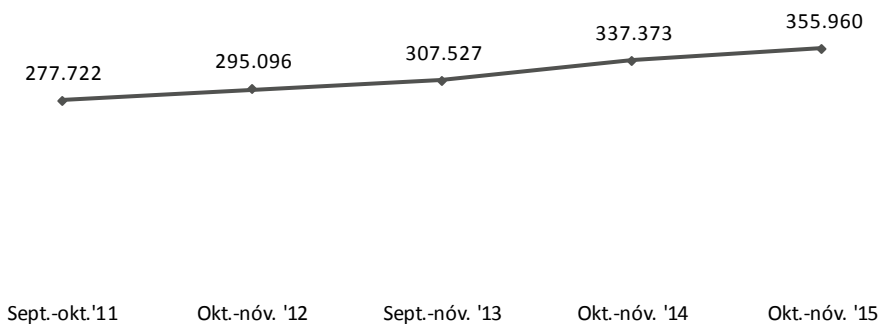
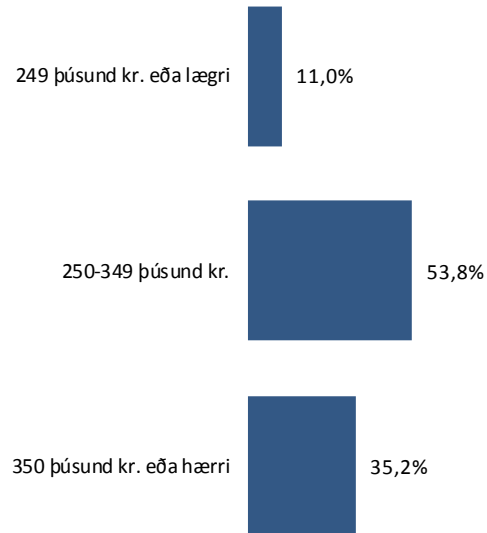

12 mánaða verðbólga í september

Hækkun grunnlauna milli ára

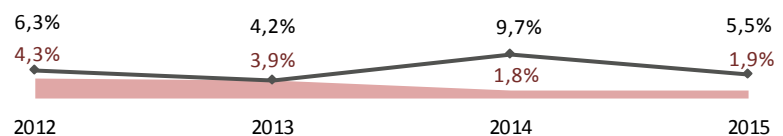

# Sp. 15. Hver voru dagvinnulaun þín fyrir síðasta heila mánuð sem þú vannst í þínu aðalstarfi?

## Greiningar

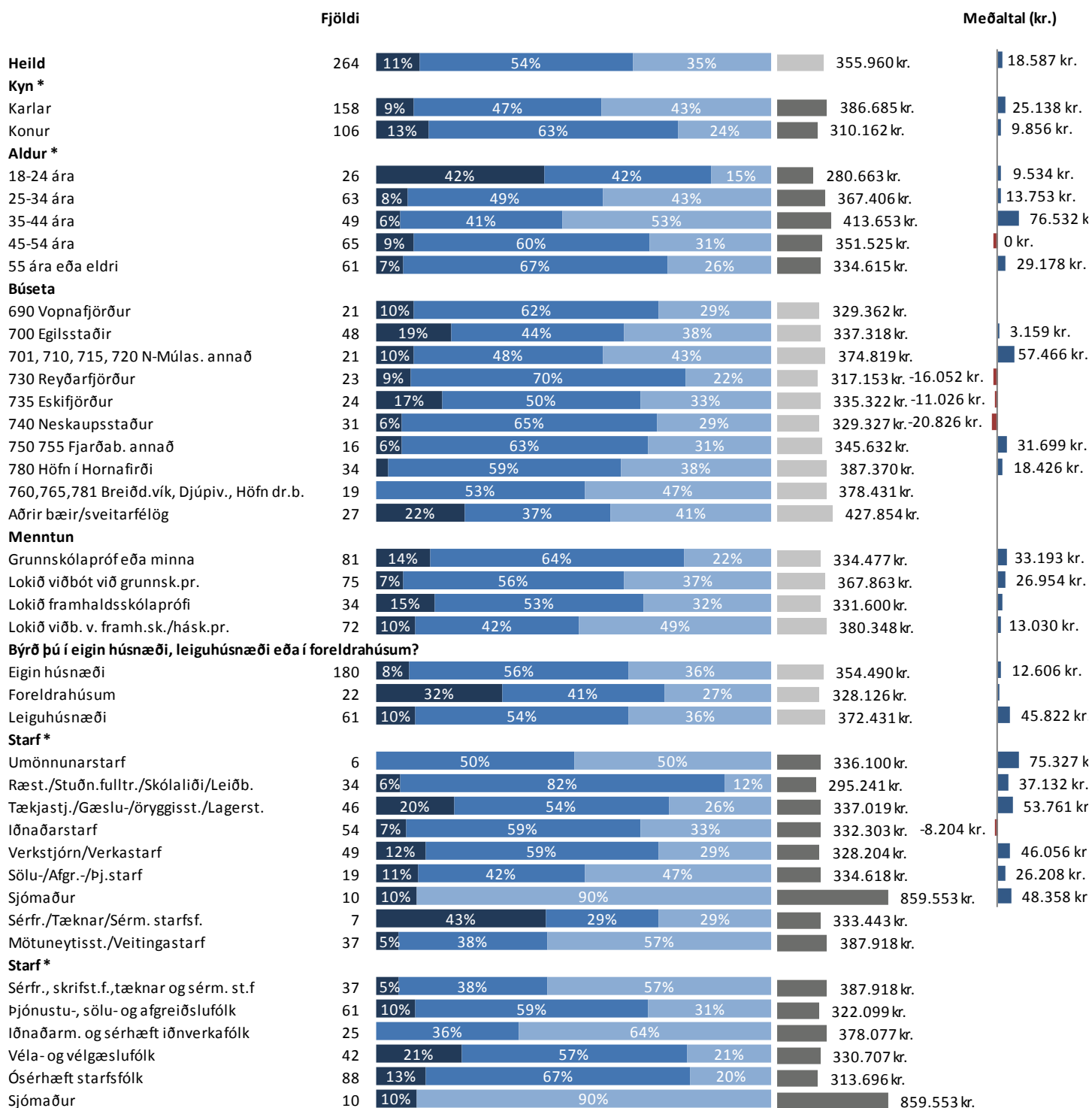

\* Marktækur munur á meðaltölum

■ 249 þúsund kr. eða lægri

■ 250-349 þúsund kr.

■ 350 þúsund kr. eða hærrí



# Sp. 15. Hver voru dagvinnulaun þín fyrir síðasta heila mánuð sem þú vannst í þínu aðalstarfi?

## Greiningar

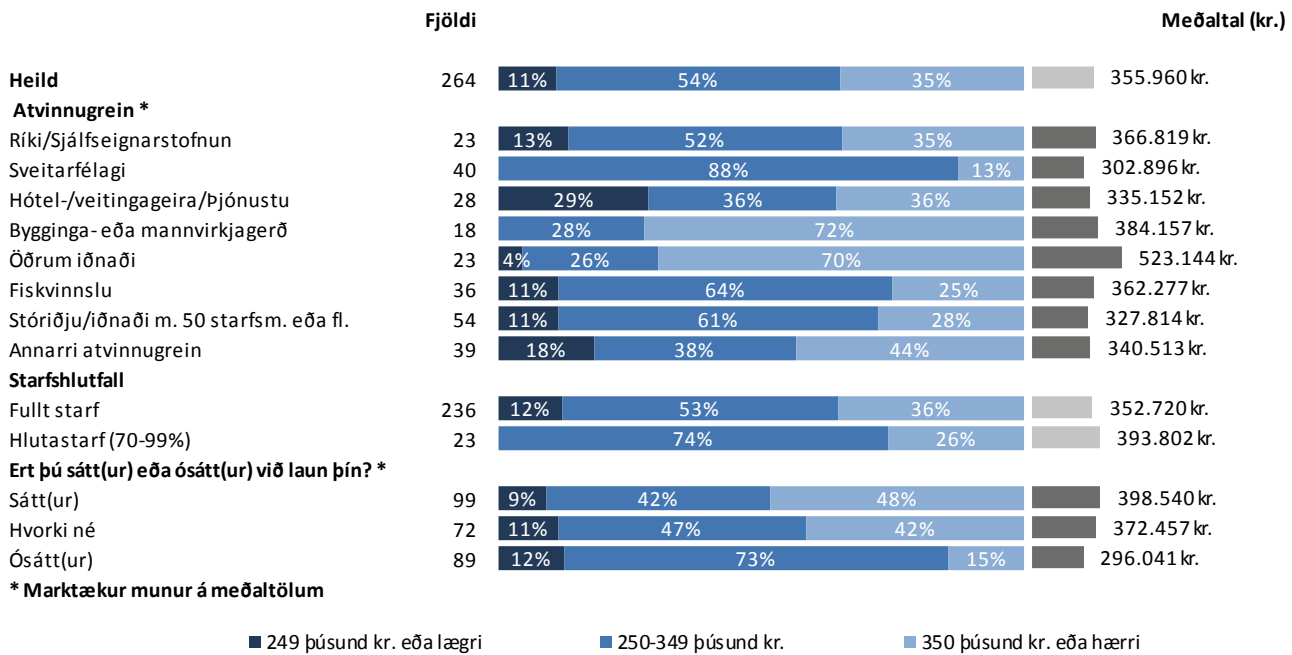

## Sp. 16. Ert þú sátt(ur) eða ósátt(ur) við laun þín?

	Fjöldi	%	+/-
Mjög sátt(ur) (5)	53	8,8	2,3
Frekar sátt(ur) (4)	193	32,2	3,7
Hvorki né (3)	171	28,5	3,6
Frekar ósátt(ur) (2)	122	20,4	3,2
Mjög ósátt(ur) (1)	60	10,0	2,4
Sátt(ur)	246	41,1	3,9
Hvorki né	171	28,5	3,6
Ósátt(ur)	182	30,4	3,7
Fjöldi svara	599	100,0	
Tóku afstöðu	599	94,6	
Tóku ekki afstöðu	34	5,4	
Fjöldi aðspurðra	633	100,0	
Spurðir	633	87,1	
Ekki spurðir	94	12,9	
Fjöldi svarenda	727	100,0	
<b>Meðaltal (1-5)</b>		3,1	
Vikmörk ±		0,1	

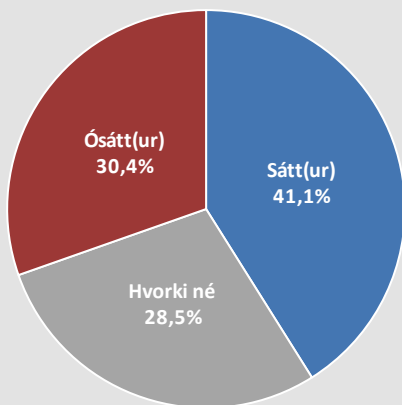

Þeir sem eru án atvinnu, í námi, og þeir sem eru öryrkjar eða á sjúkragdagpeningum eða endurhæfingarlífeyri (sp. 1) voru ekki spurðir þessarar spurningar.

### Þróun

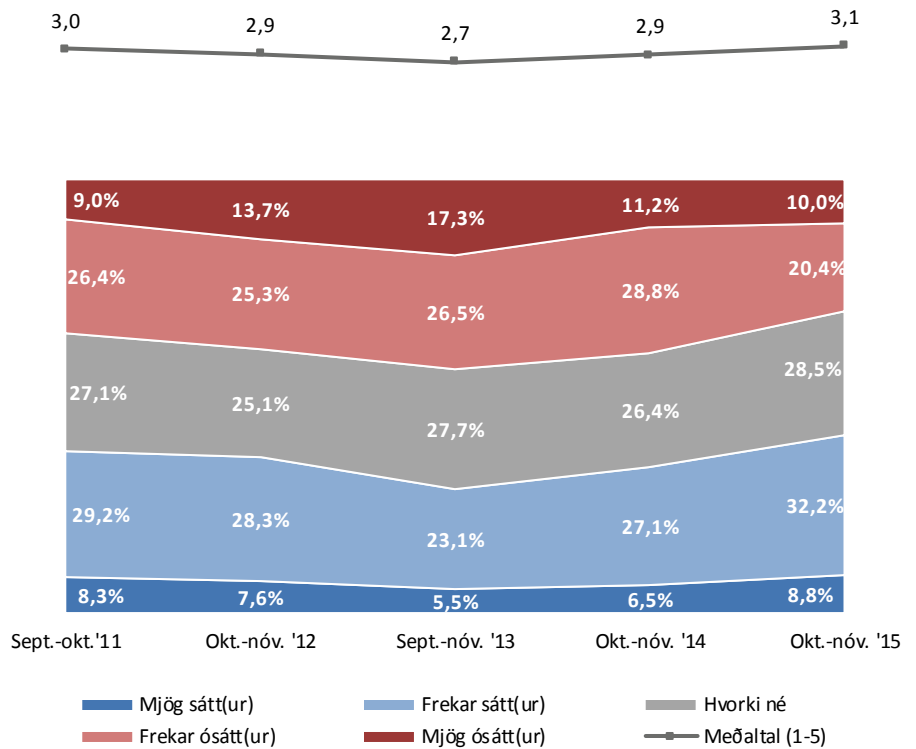

# Sp. 16. Ert þú sátt(ur) eða ósátt(ur) við laun þín?

## Greiningar

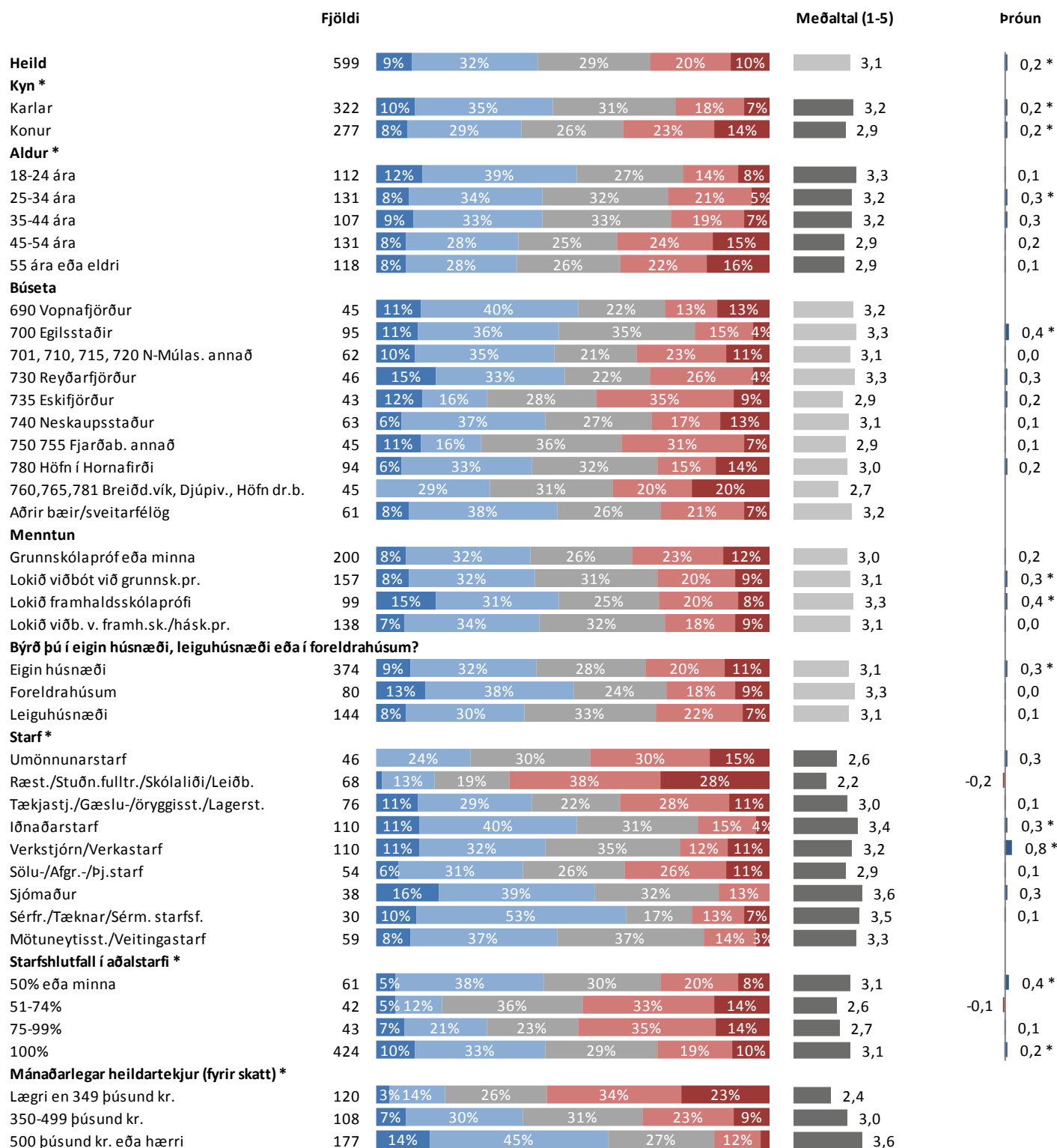

\* Marktækur munur á meðaltölum

■ Mjög sátt(ur) ■ Frekar sátt(ur) ■ Hvorki né ■ Frekar ósátt(ur) ■ Mjög ósátt(ur)

## Sp. 17. Finnst þér álag þitt í vinnunni hafa aukist, haldist óbreytt eða minnkað á síðustu mánuðum?

	Fjöldi	%	+/-
Minnskað til muna (5)	6	1,0	0,8
Minnskað eitthvað (4)	24	4,0	1,6
Haldist óbreytt (3)	287	48,4	4,0
Aukist eitthvað (2)	155	26,1	3,5
Aukist til muna (1)	121	20,4	3,2
Minnskað	30	5,1	1,8
Haldist óbreytt	287	48,4	4,0
Aukist	276	46,5	4,0
Fjöldi svara	593	100,0	
Tóku afstöðu	593	93,7	
Tóku ekki afstöðu	40	6,3	
Fjöldi aðspurðra	633	100,0	
Spurðir	633	87,1	
Ekki spurðir	94	12,9	
Fjöldi svarenda	727	100,0	
<b>Meðaltal (1-5)</b>		2,4	
Vikmörk ±		0,1	

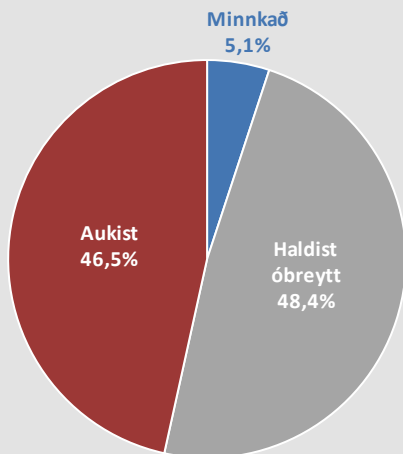

Þeir sem eru án atvinnu, í námi, og þeir sem eru öryrkjar eða á sjúkradagpeningum eða endurhæfingarlífeyri (sp. 1) voru ekki spurðir þessarar spurningar.

### Þróun

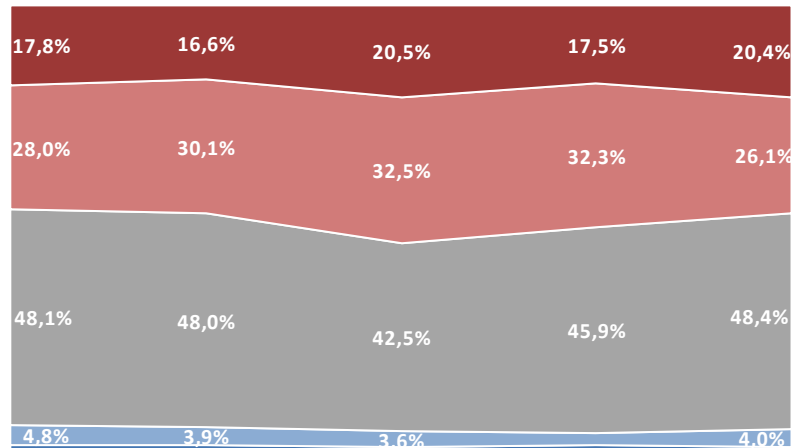
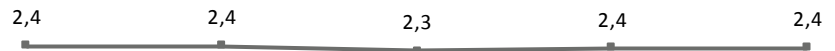

Sept.-okt. '11 Okt.-nóv. '12 Sept.-nóv. '13 Okt.-nóv. '14 Okt.-nóv. '15

■ Minnskað til muna      ■ Minnskað eitthvað      ■ Haldist óbreytt  
■ Aukist eitthvað      ■ Aukist til muna      — Meðaltal (1-5)

# Sp. 17. Finnst þér álag þitt í vinnunni hafa aukist, haldist óbreytt eða minnkað á síðustu mánuðum?

## Greiningar

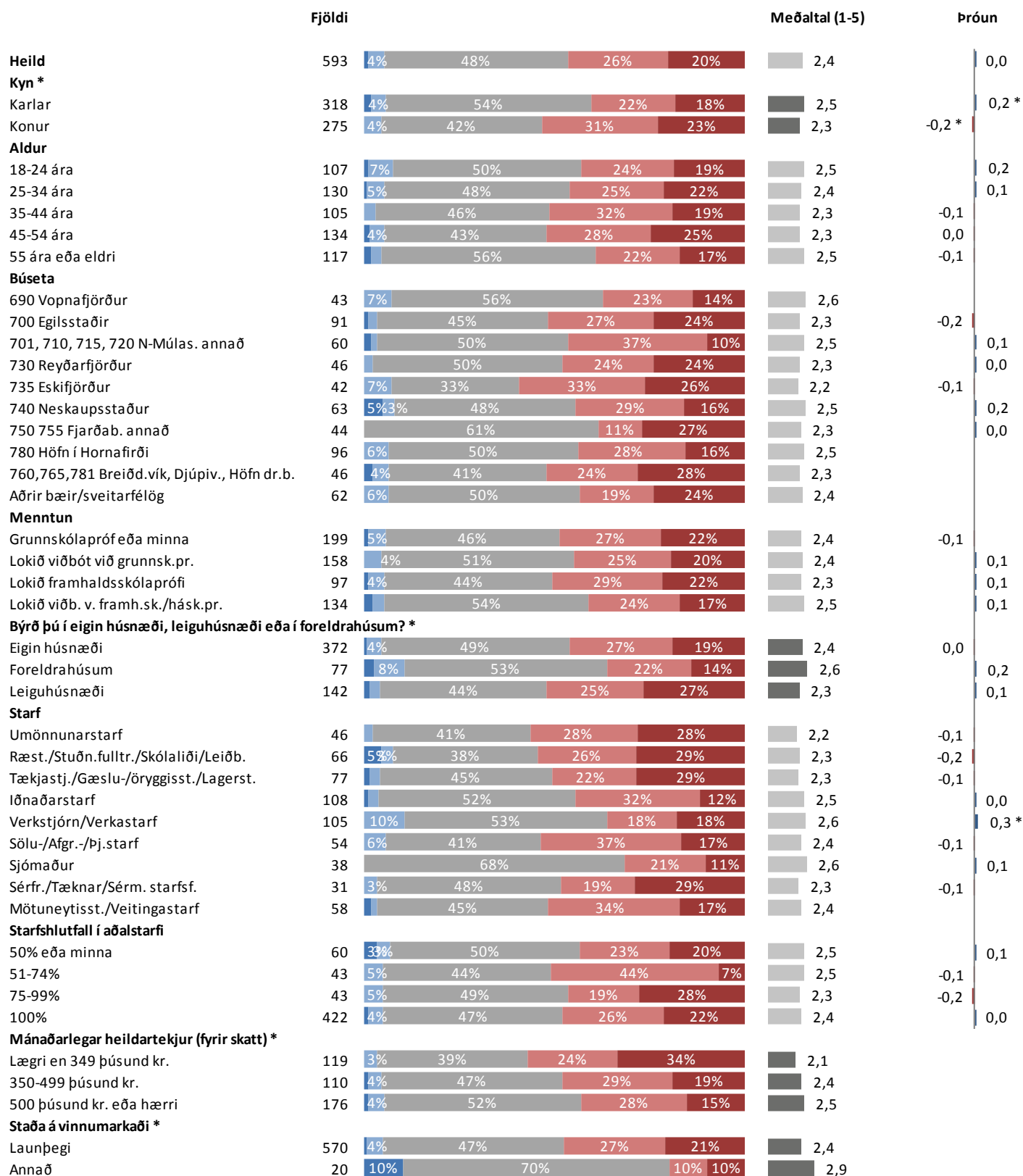

\* Marktækur munur á meðaltölum

■ Minnkað til muna ■ Minnkað eitthvað ■ Haldist óbreytt ■ Aukist eitthvað ■ Aukist til muna

## Sp. 18. Varst þú frá vinnu einn dag eða meira vegna eigin veikinda/vinnuslyss á síðustu 3 mánuðum?

	Fjöldi	%	+/-
Já, í 1 dag	65	10,8	2,5
Já, í 2-3 daga	80	13,3	2,7
Já, í 4-5 daga	29	4,8	1,7
Já, í meira en 5 daga	47	7,8	2,1
Nei	381	63,3	3,9
Fjöldi svara	602	100,0	
Tóku afstöðu	602	95,1	
Tóku ekki afstöðu	31	4,9	
Fjöldi aðspurðra	633	100,0	
Spurðir	633	87,1	
Ekki spurðir	94	12,9	
Fjöldi svarenda	727	100,0	

Árið 2014 var bætt við svarmöguleikum og svarendum gefinn kostur á að svara hversu marga daga þeir voru frá vinnu, en í fyrri mælingum voru einungis já/nei svarmöguleikar.

Þeir sem eru án atvinnu, í námi, og þeir sem eru öryrkjar eða á sjúkradagpeningum eða endurhæfingarlífeyri (sp. 1) voru ekki spurðir þessarar spurningar.

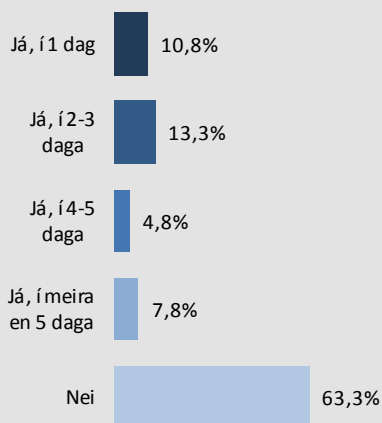

### Próun

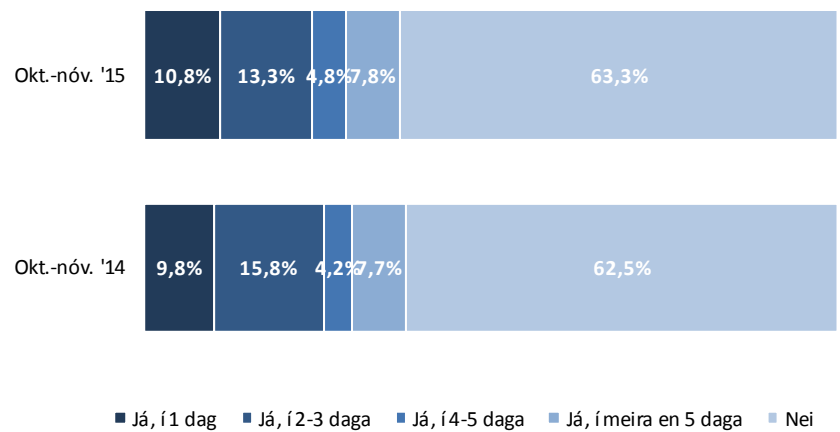
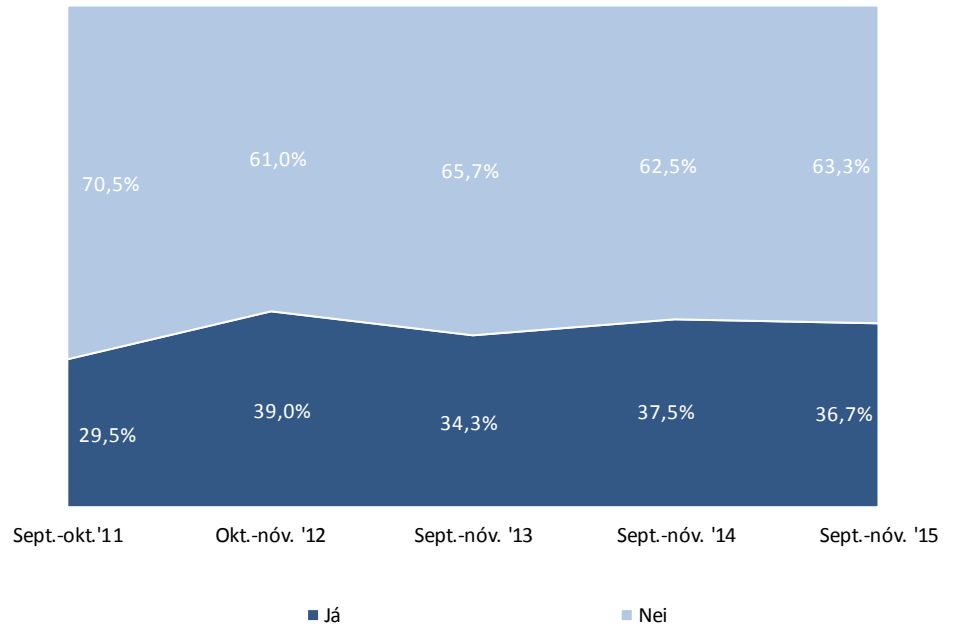

# Sp. 18. Varst þú frá vinnu einn dag eða meira vegna eigin veikinda/vinnuslyss á síðustu 3 mánuðum?

## Greiningar

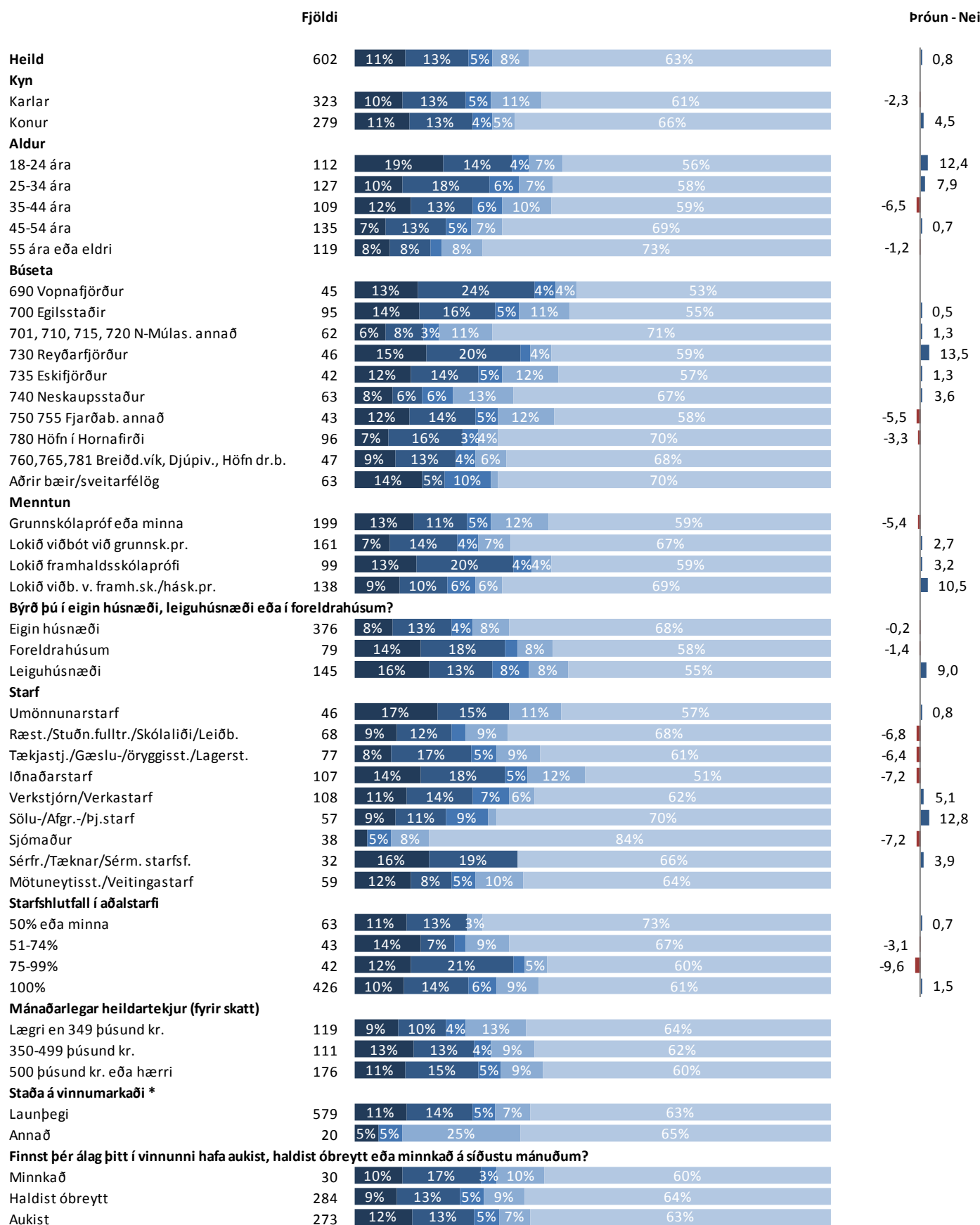

\* Marktækur munur

■ Já, í 1 dag

■ Já, í 2-3 daga

■ Já, í 4-5 daga

■ Já, í meira en 5 daga

■ Nei

## Sp. 19. Þekkir þú VIRK starfsendurhæfingarsjóð mjög vel, nokkuð vel, ekki vel, eða alls ekkert?

	Fjöldi	%	+/-
Mjög vel	15	2,2	1,1
Nokkuð vel	68	9,9	2,2
Ekki vel	180	26,1	3,3
Alls ekkert	426	61,8	3,6
Fjöldi svara	689	100,0	
Tóku afstöðu	689	94,8	
Tóku ekki afstöðu	38	5,2	
Fjöldi svarenda	727	100,0	

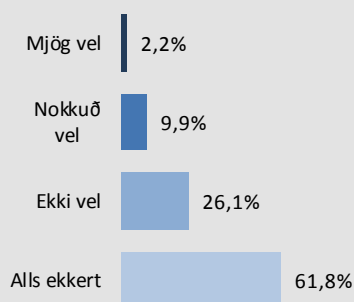

### Þróun

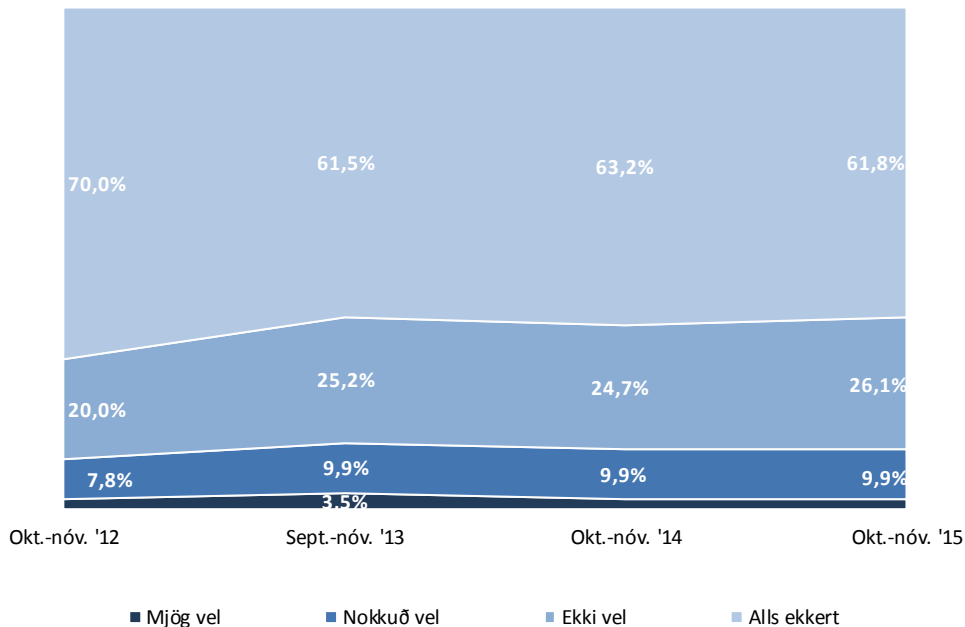



# Sp. 19. Þekkir þú VIRK starfsendurhæfingarsjóð mjög vel, nokkuð vel, ekki vel, eða alls ekkert?

## Greiningar

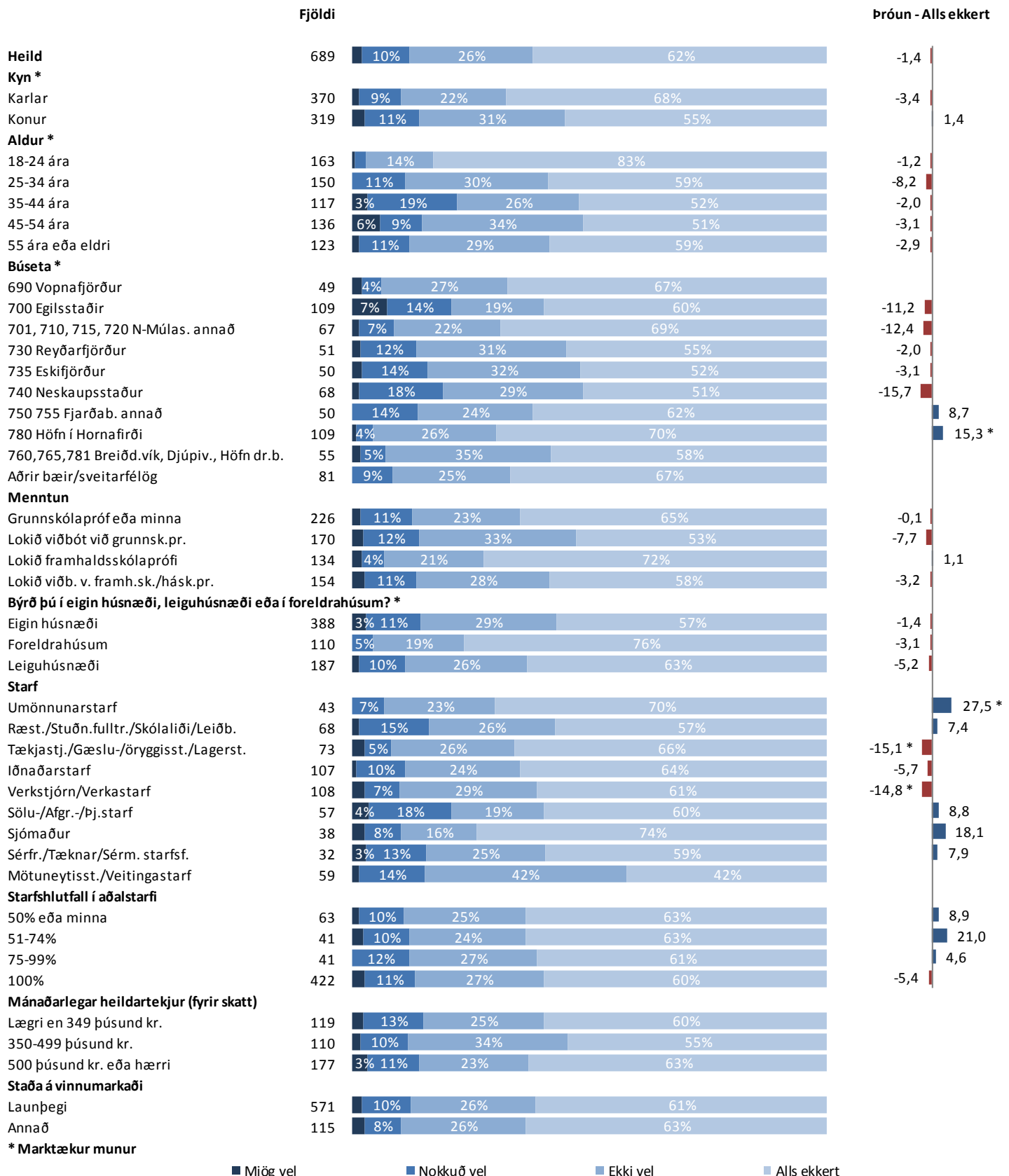

\* Marktækur munur

■ Mjög vel ■ Nokkuð vel ■ Ekki vel ■ Alls ekkert

## Sp. 20. Hversu mikla eða litla möguleika telur þú vera á starfsendurhæfingu á svæðinu?

	Fjöldi	%	+/-
Mjög mikla (5)	17	3,5	1,6
Frekar mikla (4)	115	23,7	3,8
Hvorki né (3)	168	34,6	4,2
Frekar litla (2)	107	22,0	3,7
Mjög litla (1)	79	16,3	3,3
Mikla	132	27,2	4,0
Hvorki né	168	34,6	4,2
Litla	186	38,3	4,3
Fjöldi svara	486	100,0	
Tóku afstöðu	486	66,9	
Tóku ekki afstöðu	241	33,1	
Fjöldi svarenda	727	100,0	
<b>Meðaltal (1-5)</b>		2,8	
Vikmörk ±		0,1	

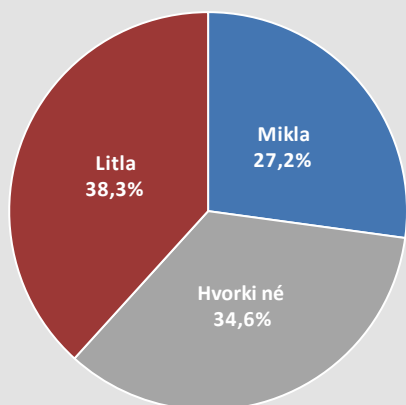

### Þróun

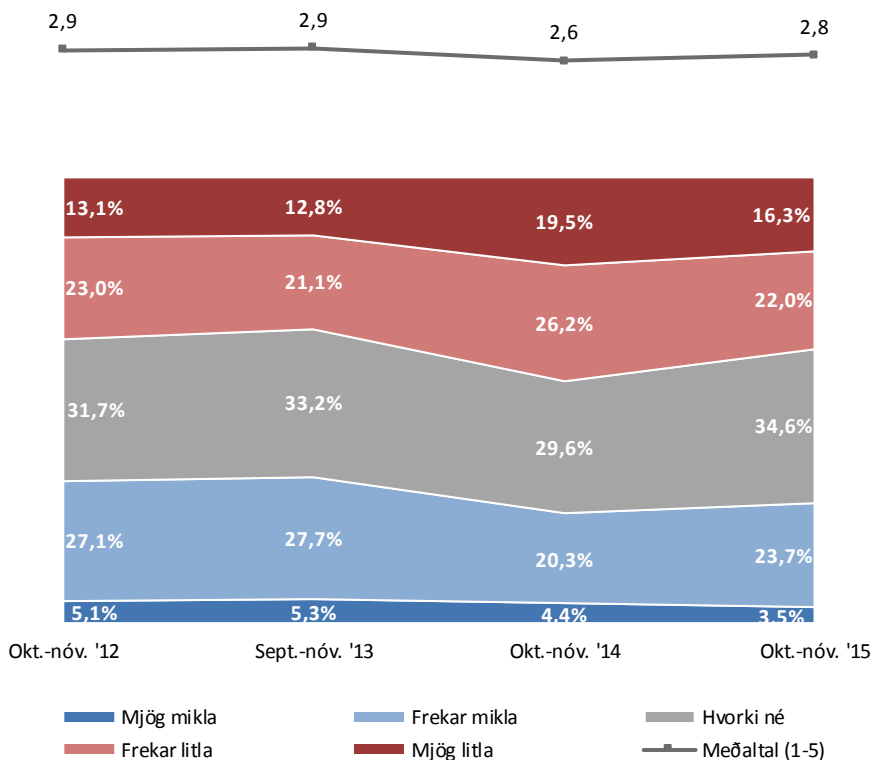

# Sp. 20. Hversu mikla eða litla möguleika telur þú vera á starfsendurhæfingu á svæðinu?

## Greiningar

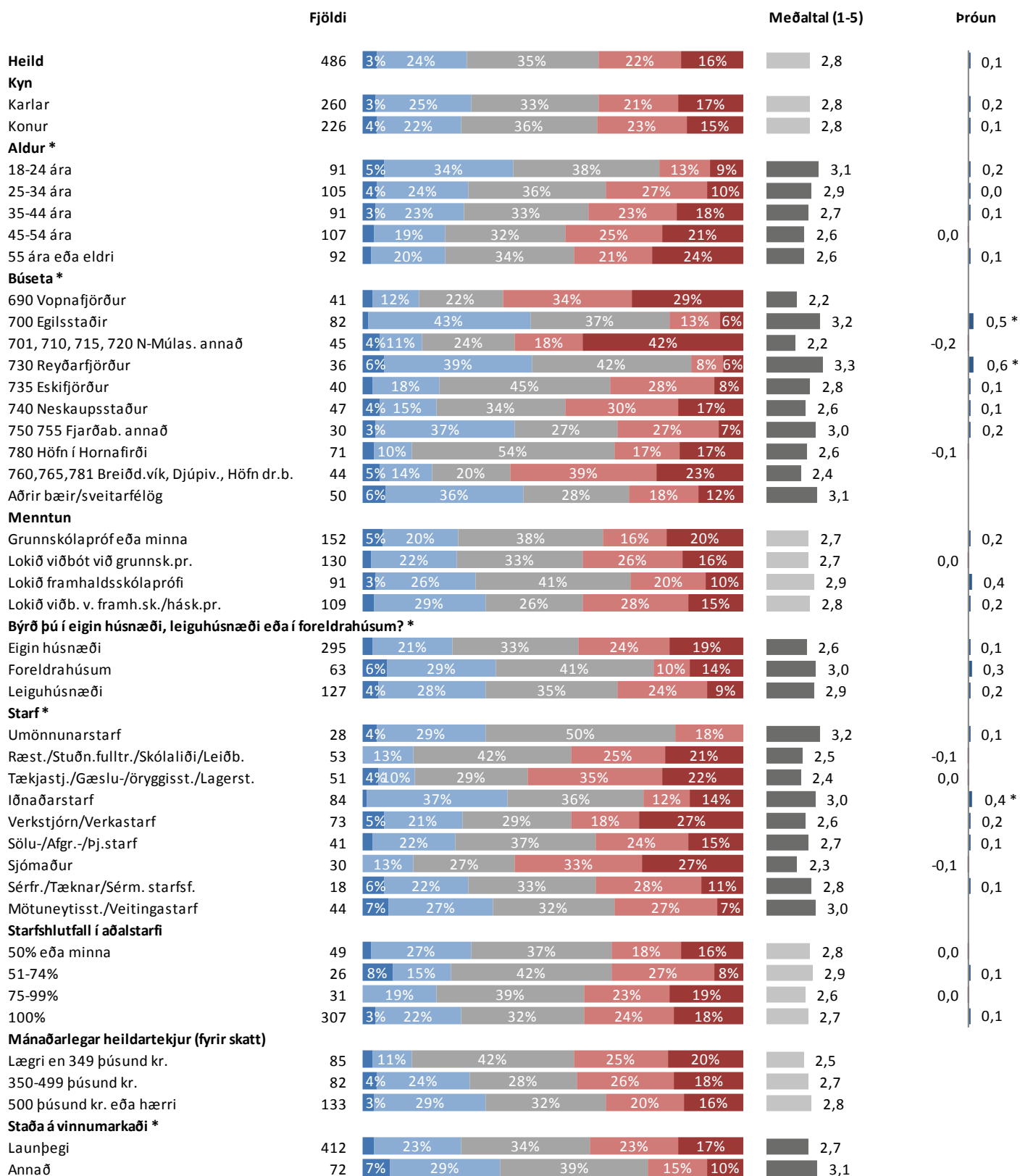

\* Marktækur munur á meðaltölum

■ Mjög mikla ■ Frekar mikla ■ Hvorki né ■ Frekar litla ■ Mjög litla

## Sp. 21. Ertu sátt(ur) eða ósátt(ur) við AFL Starfsgreinafélag?

	Fjöldi	%	+/-
Mjög sátt(ur) (5)	120	17,9	2,9
Frekar sátt(ur) (4)	294	43,9	3,8
Hvorki né (3)	194	29,0	3,4
Frekar ósátt(ur) (2)	45	6,7	1,9
Mjög ósátt(ur) (1)	17	2,5	1,2
Sátt(ur)	414	61,8	3,7
Hvorki né	194	29,0	3,4
Ósátt(ur)	62	9,3	2,2
Fjöldi svara	670	100,0	
Tóku afstöðu	670	92,2	
Tóku ekki afstöðu	57	7,8	
Fjöldi svarenda	727	100,0	
<b>Meðaltal (1-5)</b>	3,7		
Vikmörk ±	0,1		

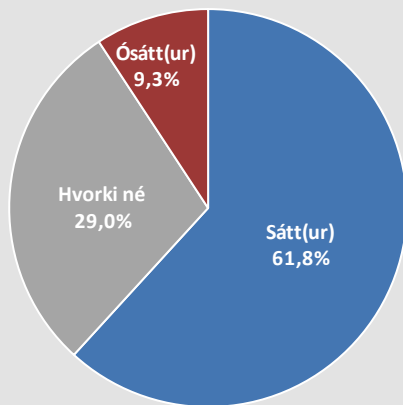

### Þróun

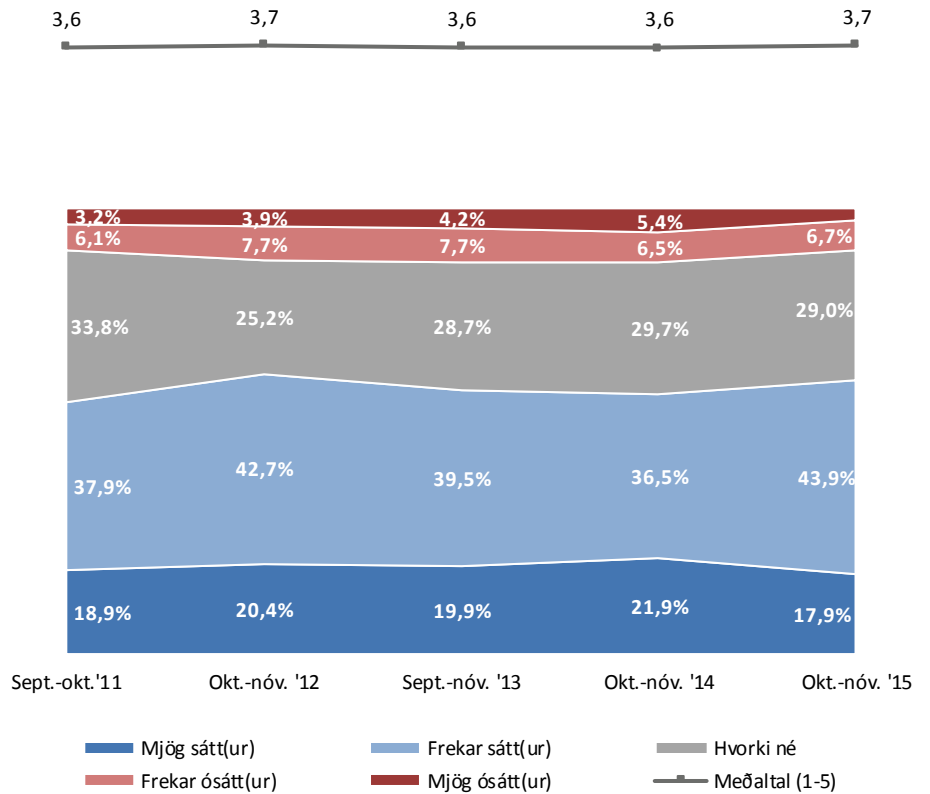

# Sp. 21. Ertu sátt(ur) eða ósátt(ur) við AFL Starfsgreinafélag?

## Greiningar

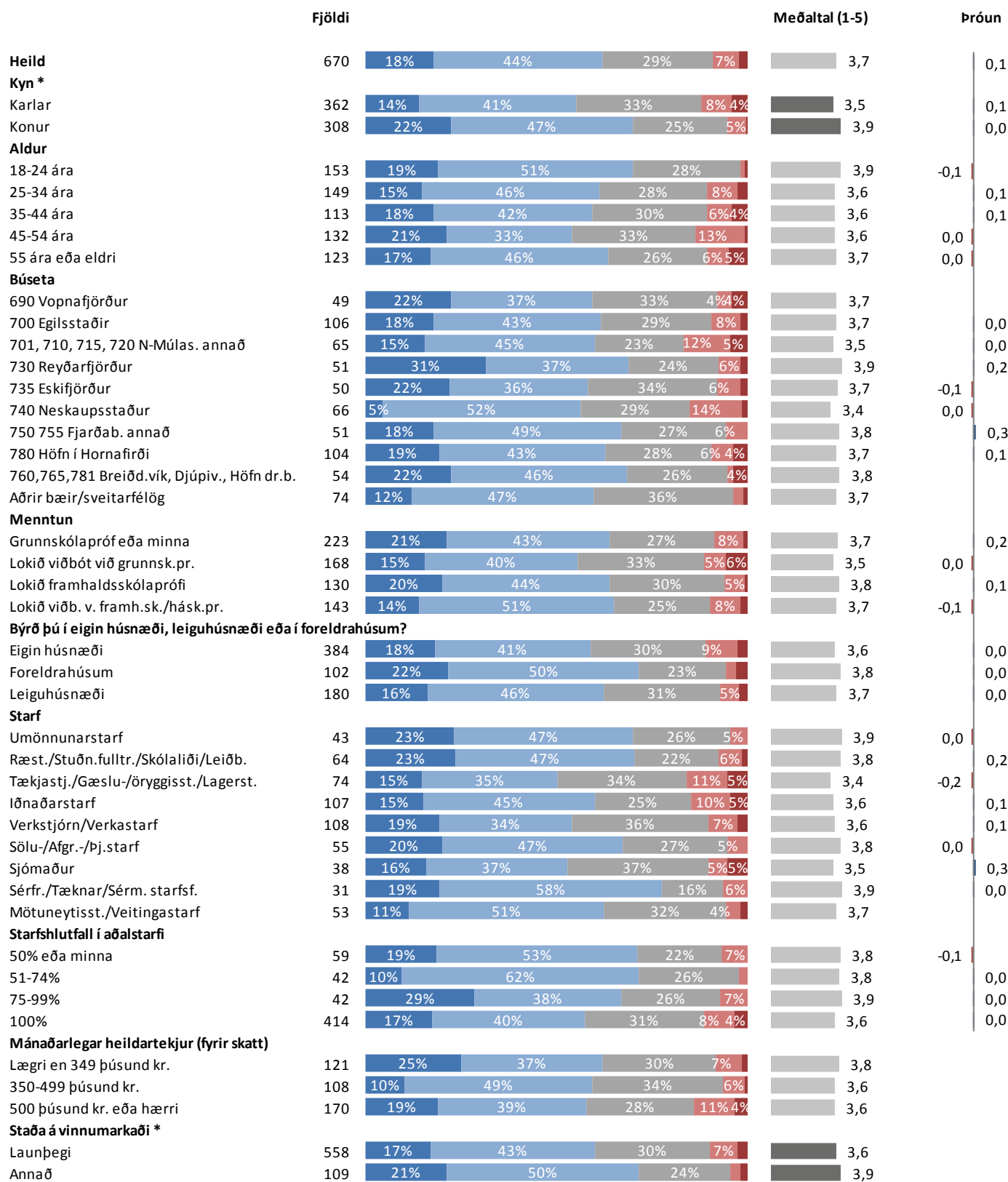

\* Marktækur munur á meðaltölum

■ Mjög sátt(ur) ■ Frekar sátt(ur) ■ Hvorki né ■ Frekar ósátt(ur) ■ Mjög ósátt(ur)

## Sp. 22. Hefur þú nýtt þér eitthvað af eftirfarandi á síðustu 12 mánuðum hjá AFLi Starfsgreinafélagi?

	Fjöldi	%	+/-
Já, þjónustu frá orlofssjóði	176	26,1	3,3
Já, upplýsingar af heimasíðu	93	13,8	2,6
Já, heilsueflingarstyrk	91	13,5	2,6
Já, sjúkrasjóð	84	12,5	2,5
Já, námskeið eða fræðslusjóðsstyrk	70	10,4	2,3
Já, aðstoð við kjaramál	31	4,6	1,6
Já, fréttablað	13	1,9	1,0
Já, lögfræðiþjónustu	7	1,0	0,8
Já, annað	1	0,1	0,3
Nei, hef ekki nýtt mér þjónustu AFLs á sl. 12 mánuðum	295	43,8	3,7
Fjöldi svara	861		
Tóku afstöðu	674	92,7	
Tóku ekki afstöðu	53	7,3	
Fjöldi svarenda	727	100,0	

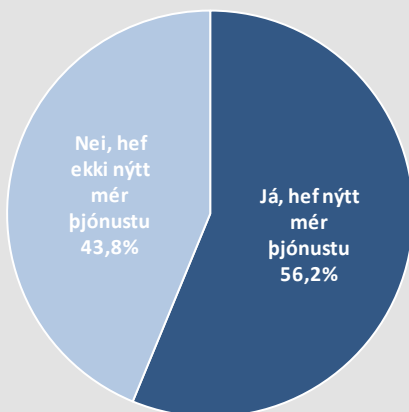

Í þessari spurningu mátti nefna fleiri en eim svarmöguleika. Hlutfallstölur eru því reiknaðar eftir fjölda þeirra sem tóku afstöðu en ekki fjölda svara.

### Þróun

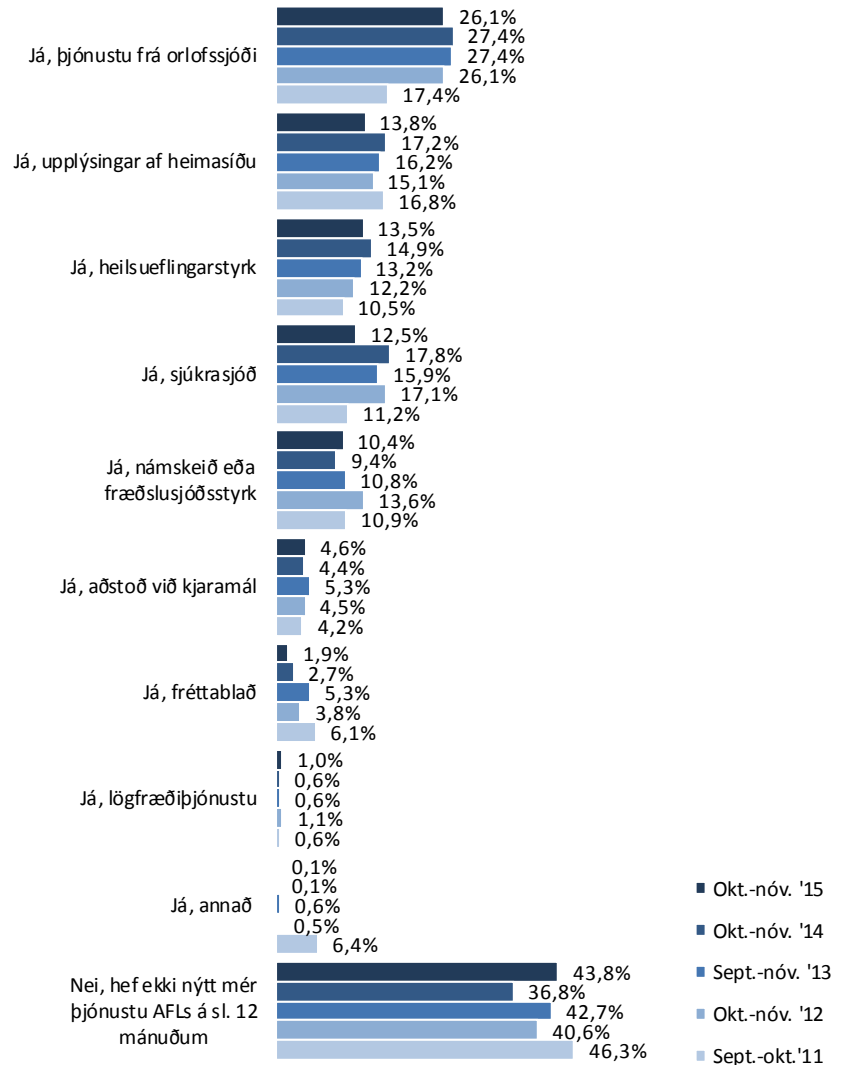

## Sp. 22. Hefur þú nýtt þér eitthvað af eftirfarandi á síðustu 12 mánuðum hjá AFLi Starfsgreinafélagi?

	Fjöldi	Já, þjónustu frá orlofssjóði	Já, námskeið eða fræðslusjóðs-styrk	Já, upplýsingar af heimasíðu	Já, sjúkrasjóð	Já, heilsueflingar-styrk	Já, annað	Nei, hef ekki nýtt mér þjónustu AFLs	Já, hef nýtt mér
<b>Heild</b>	674	26%	14%	14%	12%	10%	7%	44%	56%
<b>Kyn</b>									
Karlar	361	26%	7%	13%	10%	8%	7%	47%	53%
Konur	313	26%	14%	14%	15%	20%	6%	41%	59%
<b>Aldur</b>									
18-24 ára	153	14%	16%	10%	9%	18%	7%	54%	46%
25-34 ára	149	34%	16%	18%	7%	13%	5%	38%	62%
35-44 ára	116	31%	11%	19%	9%	13%	8%	44%	56%
45-54 ára	134	27%	2%	15%	13%	12%	10%	44%	56%
55 ára eða eldri	122	25%	5%	7%	25%	10%	4%	38%	62%
<b>Búseta</b>									
690 Vopnafjörður	47	30%	11%	23%	4%	4%	4%	51%	49%
700 Egilsstaðir	106	29%	11%	12%	8%	22%	9%	36%	64%
701, 710, 715, 720 N-Múlas. annað	67	12%	4%	13%	10%	6%	3%	64%	36%
730 Reyðarfjörður	49	35%	8%	16%	14%	18%	14%	37%	63%
735 Eskifjörður	46	20%	11%	11%	9%	24%	2%	48%	52%
740 Neskaupsstaður	67	27%	9%	12%	18%	18%		39%	61%
750 755 Fjarðab. annað	50	24%	14%	22%	16%	8%	16%	42%	58%
780 Höfn í Hornafirði	106	30%	16%	14%	25%	17%	7%	25%	75%
760,765,781 Breiðd.vík, Djúpvív., Höfn dr.b.	54	44%	13%	11%	9%	7%	9%	31%	69%
Aðrir bæir/sveitarfélög	82	13%	5%	9%	5%	5%	5%	72%	28%
<b>Menntun</b>									
Grunnskólapróf eða minna	218	25%	6%	14%	14%	16%	7%	41%	59%
Lokið viðbót við grunnsk.pr.	167	25%	6%	15%	13%	9%	7%	48%	52%
Lokið framhaldsskólaprófi	131	21%	17%	11%	12%	16%	5%	47%	53%
Lokið viðb. v. framh.sk./hásk.pr.	152	34%	16%	14%	11%	14%	9%	39%	61%
<b>Þýrð þú í eigin húsnæði, leiguhúsnæði eða í foreldrahúsum?</b>									
Eigin húsnæði	385	31%	9%	15%	15%	13%	7%	39%	61%
Foreldrahúsum	101	22%	6%	9%	10%	15%	7%	54%	46%
Leiguhúsnæði	184	18%	16%	14%	9%	14%	6%	48%	52%
<b>Starf</b>									
Umönnunarstarf	45	20%	9%	2%	24%	16%		51%	49%
Ræst./Stuðn.fulltr./Skólalíði/Leiðb.	65	40%	12%	12%	14%	18%	2%	31%	69%
Tækjastj./Gæslu-/öryggisst./Lagerst.	76	25%	8%	7%	5%	7%	11%	49%	51%
Iðnaðarstarf	104	28%	6%	15%	14%	11%	7%	45%	55%
Verkstjórn/Verkastarf	105	25%	4%	19%	16%	7%	10%	43%	57%
Sölu-/Afgr.-/Þj.starf	56	18%	11%	9%	9%	13%	11%	54%	46%
Sjómaður	37	32%	5%	19%	8%	5%		38%	62%
Sérfr./Tæknar/Sérm. starfsf.	30	30%	3%	23%	20%	17%	10%	33%	67%
Mötuneytisst./Veitingastarf	58	33%	17%	19%	12%	26%	5%	41%	59%
<b>Starfshlutfall í aðalstarfi</b>									
50% eða minna	59	19%	17%	15%	17%	19%	3%	51%	49%
51-74%	41	34%	5%	10%	24%	20%	7%	34%	66%
75-99%	41	20%	5%	10%	17%	27%	2%	46%	54%
100%	417	29%	7%	14%	12%	9%	7%	43%	57%
<b>Mánaðarlegar heildartekjur (fyrir skatt)</b>									
Lægri en 349 þúsund kr.	118	30%	6%	11%	14%	23%	5%	42%	58%
350-499 þúsund kr.	109	25%	8%	14%	11%	9%	15%	46%	54%
500 þúsund kr. eða hærrí	174	32%	9%	21%	13%	7%	6%	39%	61%
<b>Staða á vinnumarkaði</b>									
Launþegi	563	28%	8%	14%	13%	12%	7%	43%	57%
Annað	108	19%	20%	12%	7%	19%	8%	47%	53%

Þar sem prósentur eru feitletraðar og litaðar með bláu er marktækur munur á milli hópa

## Sp. 23. Hversu ánægð(ur) eða óánægð(ur) ertu með þjónustu AFLs Starfsgreinafélags á heildina litið?

	Fjöldi	%	+/-
Mjög ánægð(ur) (5)	130	20,0	3,1
Frekar ánægð(ur) (4)	290	44,5	3,8
Hvorki né (3)	184	28,3	3,5
Frekar óánægð(ur) (2)	31	4,8	1,6
Mjög óánægð(ur) (1)	16	2,5	1,2
Ánægð(ur)	420	64,5	3,7
Hvorki né	184	28,3	3,5
Óánægð(ur)	47	7,2	2,0
Fjöldi svara	651	100,0	
Tóku afstöðu	651	89,5	
Tóku ekki afstöðu	76	10,5	
Fjöldi svarenda	727	100,0	
<b>Meðaltal (1-5)</b>		3,7	
Víkmörk ±		0,1	

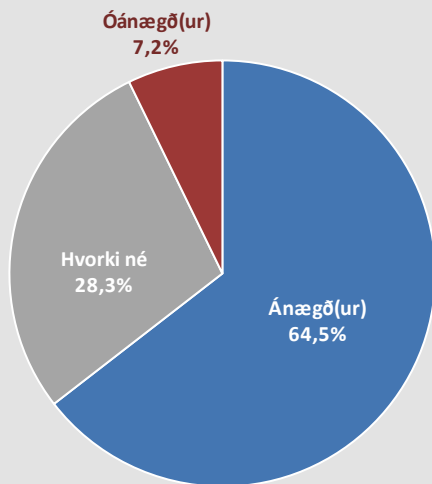

### Þróun

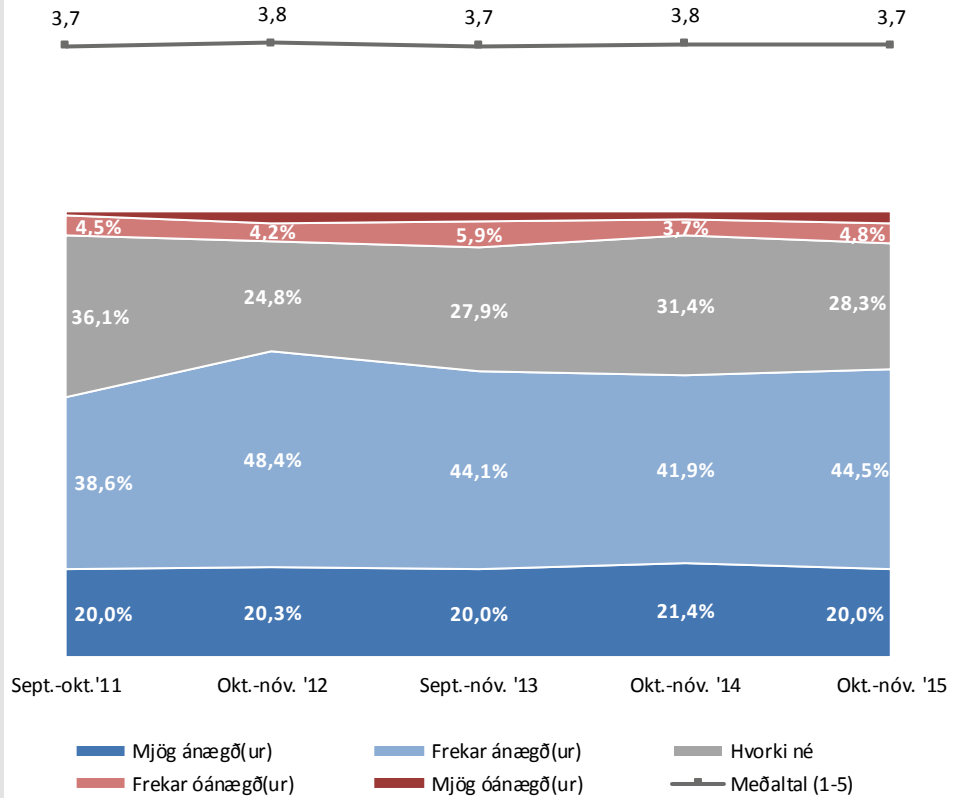



# Sp. 23. Hversu ánægð(ur) eða óánægð(ur) ertu með þjónustu AFLs Starfsgreinafélags á heildina litið?

## Greiningar

	Fjöldi	Stærðir				Meðaltal (1-5)	Þróun
<b>Heild</b>	651	20%	45%	28%	5%	3,7	0,0
<b>Kyn *</b>							
Karlar	346	16%	42%	33%	6% 3%	3,6	0,0
Konur	305	25%	47%	23%	4%	3,9	-0,1
<b>Aldur</b>							
18-24 ára	144	18%	48%	31%		3,8	-0,1
25-34 ára	148	17%	48%	28%	6%	3,7	0,0
35-44 ára	108	29%	32%	31%	5%	3,8	0,1
45-54 ára	131	19%	43%	29%	8%	3,7	-0,1
55 ára eða eldri	120	19%	49%	22%	5% 5%	3,7	-0,1
<b>Búseta</b>							
690 Vopnafjörður	48	25%	40%	23%	8% 4%	3,7	
700 Egilsstaðir	104	15%	48%	30%	7%	3,7	-0,1
701, 710, 715, 720 N-Múlas. annað	62	18%	40%	29%	6% 6%	3,6	-0,1
730 Reyðarfjörður	48	38%	29%	29%		4,0	0,1
735 Eskifjörður	47	19%	47%	28%	4%	3,8	0,1
740 Neskaupsstaður	66	11%	53%	24%	9% 3%	3,6	-0,2
750 755 Fjarðab. annað	50	20%	52%	22%	6%	3,9	0,1
780 Höfn í Hornafirði	103	23%	43%	28%		3,8	0,0
760,765,781 Breiðd.vík, Djúpvív., Höfn dr.b.	53	21%	45%	30%	4%	3,8	
Aðrir bæir/sveitarfélög	70	17%	44%	36%		3,7	
<b>Menntun</b>							
Grunnskólapróf eða minna	215	22%	41%	31%	4%	3,8	0,0
Lokið viðbót við grunnsk.pr.	162	18%	42%	30%	4% 6%	3,6	0,0
Lokið framhaldsskólaprófi	127	16%	54%	24%	7%	3,8	-0,1
Lokið viðb. v. framh.sk./hásk.pr.	141	23%	45%	26%	4%	3,8	-0,1
<b>Þýrð þú í eigin húsnæði, leiguhúsnæði eða í foreldrahúsum?</b>							
Eigin húsnæði	378	22%	44%	26%	5%	3,8	0,0
Foreldrahúsum	96	19%	45%	30%	3% 3%	3,7	-0,1
Leiguhúsnæði	174	16%	47%	32%	5%	3,7	-0,1
<b>Starf</b>							
Umönnunarstarf	42	24%	48%	24%		3,9	0,0
Ræst./Stuðn.fulltr./Skólaliði/Leiðb.	64	31%	42%	17%	6% 3%	3,9	0,2
Tækjastj./Gæslu-/öryggisst./Lagerst.	70	14%	43%	30%	9% 4%	3,5	-0,2
Iðnaðarstarf	105	16%	45%	28%	8% 4%	3,6	0,1
Verkstjórn/Verkastarf	103	18%	44%	31%	4%	3,7	0,0
Sölu-/Afgr.-/Þj.starf	53	23%	38%	34%	6%	3,8	0,0
Sjómaður	38	13%	39%	39%	5%	3,5	-0,1
Sérfr./Tæknar/Sérm. starfsf.	30	20%	53%	23%	3%	3,9	-0,2
Mötuneytist./Veitingastarf	51	16%	59%	24%		3,9	
<b>Starfshlutfall í aðalstarfi</b>							
50% eða minna	58	24%	45%	24%	5%	3,8	
51-74%	40	15%	58%	23%	5%	3,8	-0,1
75-99%	42	26%	43%	24%	7%	3,9	0,0
100%	401	19%	44%	29%	5% 3%	3,7	-0,2
<b>Mánaðarlegar heildartekjur (fyrir skatt)</b>							
Læгри en 349 þúsund kr.	116	24%	44%	23%	7%	3,8	
350-499 þúsund kr.	103	17%	46%	36%		3,8	
500 þúsund kr. eða hærri	169	20%	42%	28%	6% 4%	3,7	
<b>Staða á vinnumarkaði</b>							
Launþegi	542	19%	45%	29%	5%	3,7	
Annað	106	25%	44%	25%	5%	3,9	
<b>Hefur þú nýtt þér þjónustu hjá AFLi Starfsgreinafélagi á síðustu 12 mánuðum? *</b>							
Já, hef nýtt mér þjónustu	371	27%	49%	19%	4%	4,0	
Nei, hef ekki nýtt mér þjónustu	258	10%	37%	42%	7% 4%	3,4	

\* Marktækur munur á meðaltölum

■ Mjög ánægð(ur) ■ Frekar ánægð(ur) ■ Hvorki né ■ Frekar óánægð(ur) ■ Mjög óánægð(ur)

## Sp. 24. Telur þú að launamunur milli fólks hafi almennt aukist eða minnkað á síðustu fimm árum á Íslandi?

	Fjöldi	%	+/-
Minnkað mikið (5)	5	0,9	0,8
Minnkað nokkuð (4)	37	6,8	2,1
Hvorki né (3)	94	17,2	3,2
Aukist nokkuð (2)	263	48,0	4,2
Aukist mikið (1)	149	27,2	3,7
Minnkað	42	7,7	2,2
Hvorki né	94	17,2	3,2
Aukist	412	75,2	3,6
Fjöldi svara	548	100,0	
Tóku afstöðu	548	75,4	
Tóku ekki afstöðu	179	24,6	
Fjöldi svarenda	727	100,0	
<b>Meðaltal (1-5)</b>	2,1		
Vikmörk ±	0,1		

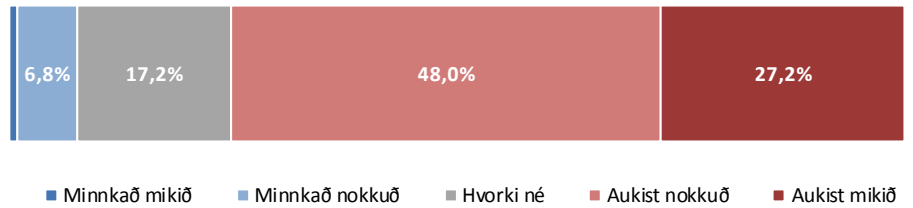
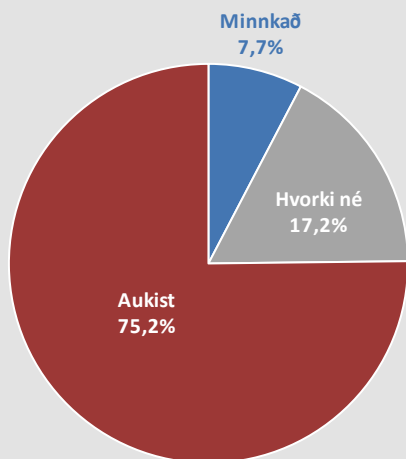

# Sp. 24. Telur þú að launamunur milli fólks hafi almennt aukist eða minnkað á síðustu fimm árum á Íslandi?

## Greiningar

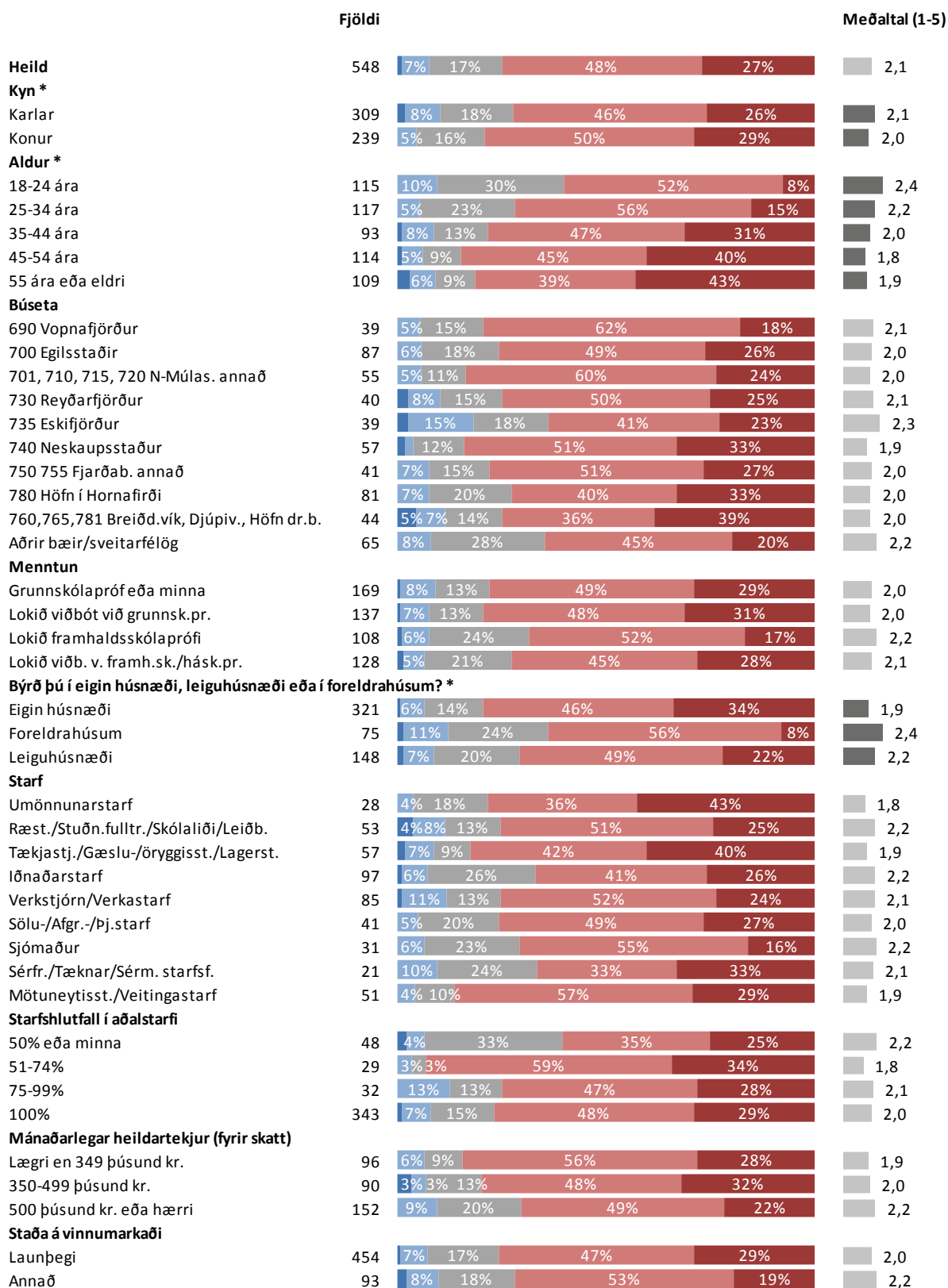

\* Marktækur munur á meðaltölum

■ Minnkað mikið ■ Minnkað nokkuð ■ Hvorki né ■ Aukist nokkuð ■ Aukist mikið

## Sp. 25. Telur þú að aðgengi fólks að menntun hafi aukist, haldist óbreytt eða minnkað á undanförunum árum?

	Fjöldi	%	+/-
Aukist mikið (5)	80	13,2	2,7
Aukist nokkuð (4)	274	45,1	4,0
Haldist óbreytt (3)	155	25,5	3,5
Minnkað nokkuð (2)	79	13,0	2,7
Minnkað mikið (1)	19	3,1	1,4
<b>Aukist</b>	<b>354</b>	<b>58,3</b>	<b>3,9</b>
<b>Haldist óbreytt</b>	<b>155</b>	<b>25,5</b>	<b>3,5</b>
<b>Minnkað</b>	<b>98</b>	<b>16,1</b>	<b>2,9</b>
Fjöldi svara	607	100,0	
Tóku afstöðu	607	83,5	
Tóku ekki afstöðu	120	16,5	
Fjöldi svarenda	727	100,0	
<b>Meðaltal (1-5)</b>	<b>3,5</b>		
Vikmörk ±	0,1		

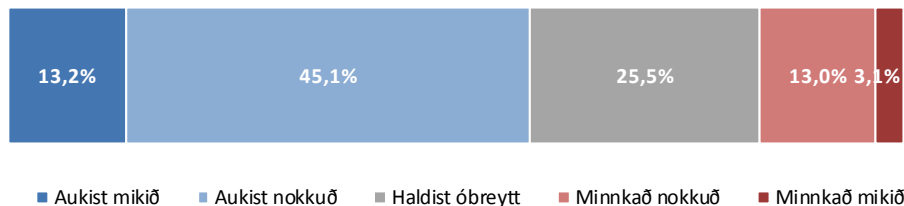
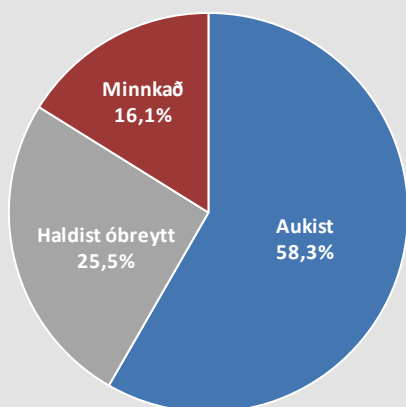

■ Aukist mikið ■ Aukist nokkuð ■ Haldist óbreytt ■ Minnkað nokkuð ■ Minnkað mikið

# Sp. 25. Telur þú að aðgengi fólks að menntun hafi aukist, haldist óbreytt eða minnkað á undanförunum árum?

## Greiningar

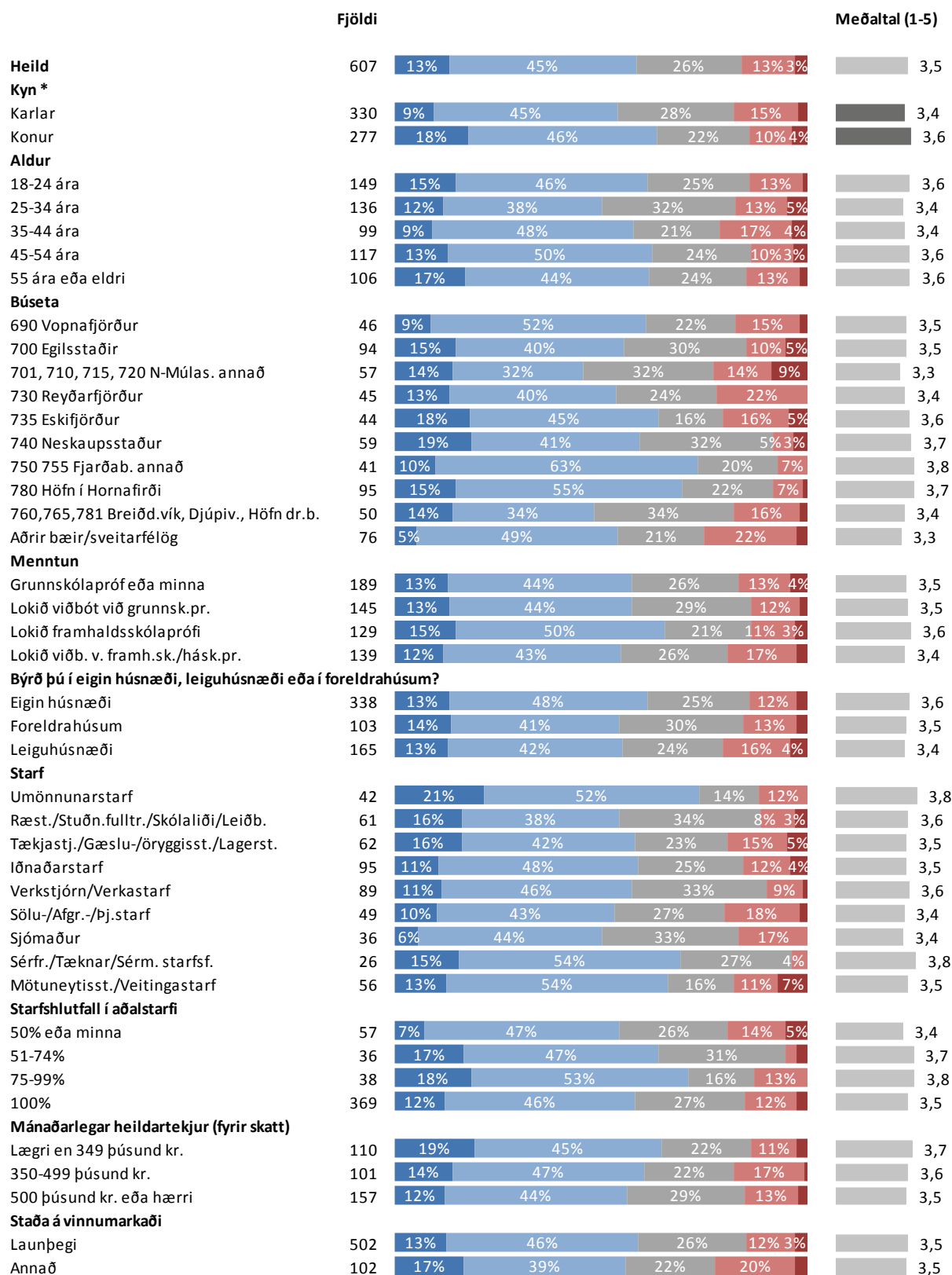

\* Marktækur munur á meðaltölum

■ Aukist mikið ■ Aukist nokkuð ■ Haldist óbreytt ■ Minnkað nokkuð ■ Minnkað mikið

## Sp. 26. Telur þú að aðgengi fólks að heilbrigðisþjónustu hafi batnað, haldist óbreytt eða versnað á undanförunum árum?

	Fjöldi	%	+/-
Batnað mikið (5)	8	1,3	0,9
Batnað nokkuð (4)	38	5,9	1,8
Haldist óbreytt (3)	151	23,6	3,3
Versnað nokkuð (2)	300	46,9	3,9
Versnað mikið (1)	143	22,3	3,2
Batnað	46	7,2	2,0
Haldist óbreytt	151	23,6	3,3
Versnað	443	69,2	3,6
Fjöldi svara	640	100,0	
Tóku afstöðu	640	88,0	
Tóku ekki afstöðu	87	12,0	
Fjöldi svarenda	727	100,0	
<b>Meðaltal (1-5)</b>	2,2		
Vikmörk ±	0,1		

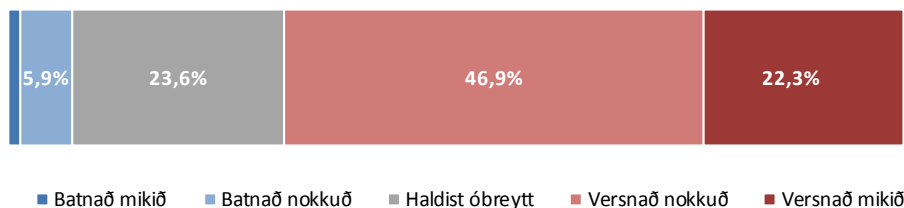
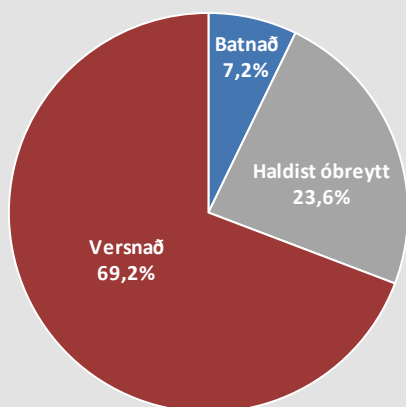

■ Batnað mikið ■ Batnað nokkuð ■ Haldist óbreytt ■ Versnað nokkuð ■ Versnað mikið

# Sp. 26. Telur þú að aðgengi fólks að heilbrigðisþjónustu hafi batnað, haldist óbreytt eða versnað á undanförunum árum?

## Greiningar

	Fjöldi		Meðaltal (1-5)
<b>Heild</b>	640		2,2
<b>Kyn</b>			
Karlar	349		2,2
Konur	291		2,1
<b>Aldur *</b>			
18-24 ára	141		2,4
25-34 ára	139		2,1
35-44 ára	111		2,0
45-54 ára	131		2,1
55 ára eða eldri	118		2,2
<b>Búseta *</b>			
690 Vopnafjörður	44		2,2
700 Egilsstaðir	100		2,3
701, 710, 715, 720 N-Múlas. annað	64		1,8
730 Reyðarfjörður	49		2,1
735 Eskifjörður	46		1,9
740 Neskaupsstaður	64		2,3
750 755 Fjarðab. annað	44		1,7
780 Höfn í Hornafirði	98		2,5
760,765,781 Breiðd.vík, Djúpvív., Höfn dr.b.	53		2,3
Aðrir bæir/sveitarfélög	78		2,1
<b>Menntun</b>			
Grunnskólapróf eða minna	211		2,2
Lokið viðbót við grunnsk.pr.	161		2,1
Lokið framhaldsskólaprófi	121		2,3
Lokið viðb. v. framh.sk./hásk.pr.	142		2,2
<b>Byrð þú í eigin húsnæði, leiguhúsnæði eða í foreldrahúsum? *</b>			
Eigin húsnæði	367		2,1
Foreldrahúsum	94		2,4
Leiguhúsnæði	176		2,1
<b>Starf</b>			
Umönnunarstarf	39		2,2
Ræst./Stuðn.fulltr./Skólalíði/Leiðb.	62		2,1
Tækjastj./Gæslu-/öryggisst./Lagerst.	70		2,1
Iðnaðarstarf	100		2,2
Verkstjórn/Verkastarf	101		2,3
Sölu-/Afgr.-/þj.starf	52		2,1
Sjómaður	37		2,0
Sérfr./Tæknar/Sérm. starfsf.	27		2,3
Mötuneytisst./Veitingastarf	55		2,2
<b>Starfshlutfall í aðalstarfi</b>			
50% eða minna	57		2,3
51-74%	38		1,9
75-99%	37		2,2
100%	396		2,2
<b>Mánaðarlegar heildartekjur (fyrir skatt)</b>			
Lægrí en 349 þúsund kr.	112		2,1
350-499 þúsund kr.	105		2,2
500 þúsund kr. eða hærrí	165		2,2
<b>Staða á vinnumarkaði</b>			
Launþegi	529		2,2
Annað	108		2,1

\* Marktækur munur á meðaltölum

■ Batnað mikið ■ Batnað nokkuð ■ Haldist óbreytt ■ Versnað nokkuð ■ Versnað mikið

## Sp. 27. Hefur þú séð auglýsingar frá AFLi oft, stundum, sjaldan eða aldrei að undanfögnu?

	Fjöldi	%	+/-
Oft	37	5,4	1,7
Stundum	216	31,7	3,5
Sjaldan	302	44,3	3,7
Aldrei	126	18,5	2,9
Fjöldi svara	681	100,0	
Tóku afstöðu	681	93,7	
Tóku ekki afstöðu	46	6,3	
Fjöldi svarenda	727	100,0	

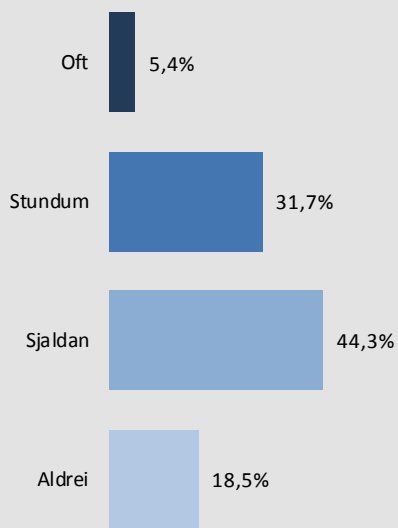

### Þróun

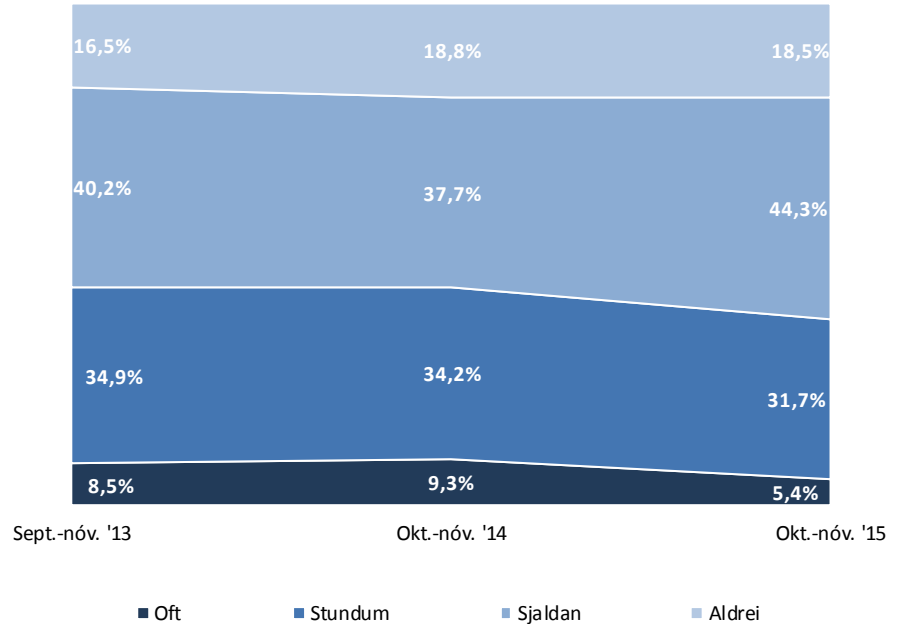



# Sp. 27. Hefur þú séð auglýsingar frá AFLi oft, stundum, sjaldan eða aldrei að undanfögnu?

## Greiningar

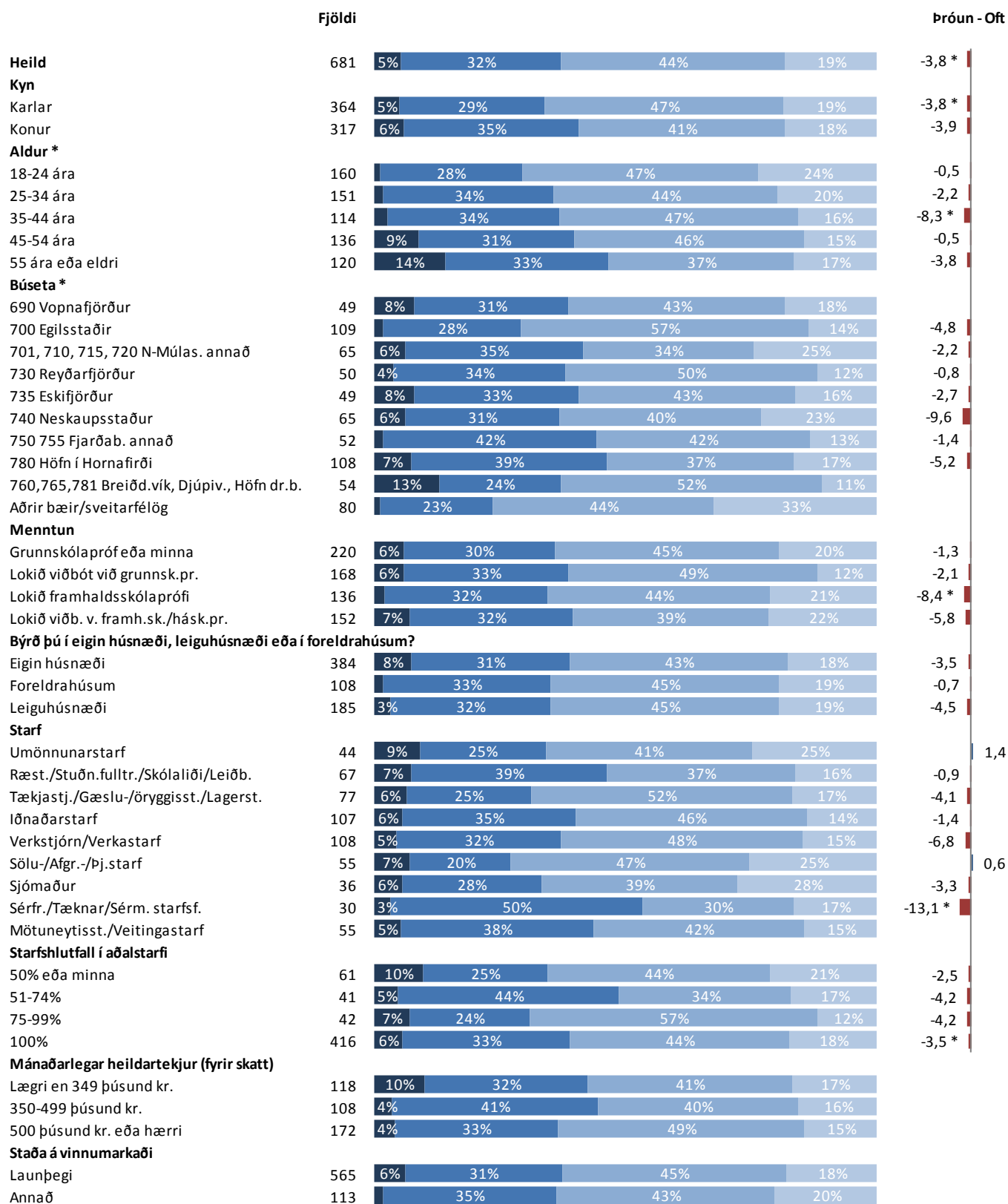

\* Marktækur munur

■ Oft      ■ Stundum      ■ Sjaldan      ■ Aldrei

## Sp. 28. Hverja af eftirtöldum staðarfjölmiðlum hefur þú lesið, flett eða horft á, á síðastliðnum vikum?

	Fjöldi	%	+/-
Dagskráin	463	73,6	3,4
N4 Sjónvarp	306	48,6	3,9
Austurgluggann	242	38,5	3,8
Austurland	83	13,2	2,6
Eystrahorn	133	21,1	3,2
Fjöldi svara	1.227		
Tóku afstöðu	629	86,5	
Tóku ekki afstöðu	98	13,5	
Fjöldi svarenda	727	100,0	

Í þessari spurningu mátti nefna fleiri en einn svarmöguleika. Hlutfallstölur eru því reiknaðar eftir fjölda þeirra sem tóku afstöðu en ekki fjölda svara.

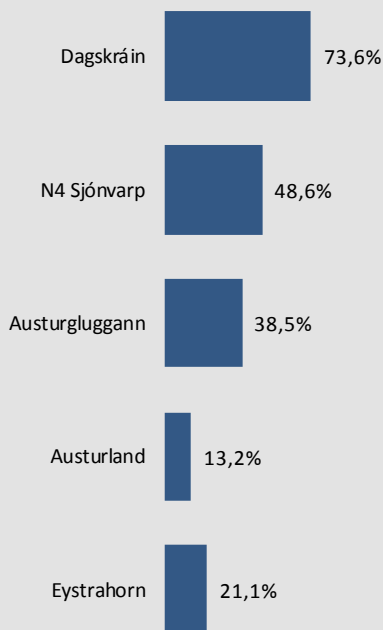



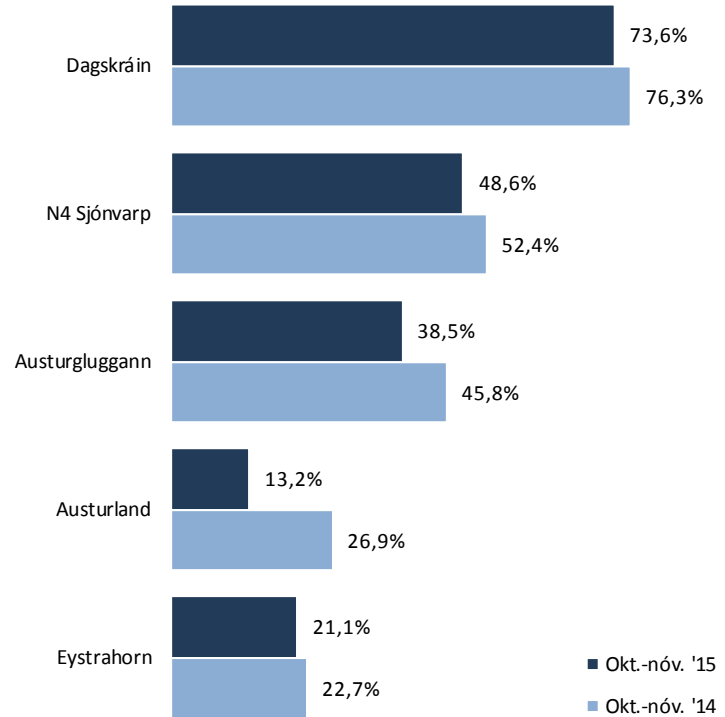







































### Þróun



## Sp. 28. Hverja af eftirtöldum staðarfjölmíðlum hefur þú lesið, flett eða horft á, á síðastliðnum vikum?

### Greiningar

	Fjöldi	Dagskráin	N4 Sjónvarp	Austur- gluggann	Austurland	Eystrahorn	Dagskráin
<b>Heild</b>	629	74%	49%	38%	13%	21%	 74%
<b>Kyn</b>							
Karlar	329	71%	48%	40%	16%	19%	 71%
Konur	300	76%	49%	37%	10%	23%	 76%
<b>Aldur</b>							
18-24 ára	131	66%	30%	42%	14%	25%	 66%
25-34 ára	139	72%	32%	30%	7%	16%	 72%
35-44 ára	107	77%	48%	36%	15%	17%	 77%
45-54 ára	131	76%	63%	38%	15%	24%	 76%
55 ára eða eldri	121	78%	73%	46%	17%	24%	 78%
<b>Búseta</b>							
690 Vopnafjörður	47	72%	64%	40%	19%		 72%
700 Egilsstaðir	102	86%	55%	51%	18%	2%	 86%
701, 710, 715, 720 N-Múlas. annað	57	81%	51%	56%	21%	4%	 81%
730 Reyðarfjörður	49	90%	39%	51%	18%		 90%
735 Eskifjörður	46	80%	46%	50%	9%		 80%
740 Neskaupsstaður	65	80%	55%	43%	12%		 80%
750 755 Fjarðab. annað	47	85%	49%	47%	23%		 85%
780 Höfn í Hornafirði	104	50%	44%	9%	4%	90%	 50%
760, 765, 781 Breiðd.vík, Djúpvív., Höfn dr.b.	53	62%	42%	34%	8%	49%	 62%
Aðrir bæir/sveitarfélög	59	63%	41%	24%	7%	15%	 63%
<b>Menntun</b>							
Grunnskólapróf eða minna	211	78%	53%	37%	15%	22%	 78%
Lokið viðbót við grunnsk.pr.	159	66%	57%	35%	12%	21%	 66%
Lokið framhaldsskólaprófi	118	72%	40%	40%	12%	22%	 72%
Lokið viðb. v. framh.sk./hásk.pr.	136	76%	40%	43%	13%	20%	 76%
<b>Byrð þú í eigin húsnæði, leiguhúsnæði eða í foreldrahúsum?</b>							
Eigin húsnæði	371	75%	60%	39%	13%	21%	 75%
Foreldrahúsum	83	71%	27%	37%	16%	30%	 71%
Leiguhúsnæði	171	71%	34%	38%	13%	18%	 71%
<b>Starf</b>							
Umönnunarstarf	41	76%	49%	41%	7%	32%	 76%
Ræst./Stuðn.fulltr./Skólaliði/Leiðb.	66	83%	58%	36%	15%	17%	 83%
Tækjastj./Gæslu-/öryggisst./Lagerst.	70	67%	50%	39%	14%	13%	 67%
Iðnaðarstarf	100	80%	51%	46%	12%	13%	 80%
Verkstjórn/Verkastarf	103	73%	46%	32%	9%	27%	 73%
Sölu-/Afgr.-/þj.starf	50	64%	42%	42%	14%	20%	 64%
Sjómaður	34	79%	56%	29%	18%	15%	 79%
Sérfr./Tæknar/Sérm. starfsf.	28	79%	57%	36%	25%	21%	 79%
Mötuneytisst./Veitingastarf	53	75%	47%	36%	6%	30%	 75%
<b>Starfshlutfall í aðalstarfi</b>							
50% eða minna	58	69%	45%	31%	7%	28%	 69%
51-74%	41	80%	61%	56%	12%	22%	 80%
75-99%	41	83%	51%	41%	12%	20%	 83%
100%	391	75%	50%	38%	14%	19%	 75%
<b>Mánaðarlegar heildartekjur (fyrir skatt)</b>							
Lægri en 349 þúsund kr.	111	80%	48%	38%	8%	23%	 80%
350-499 þúsund kr.	101	75%	48%	38%	17%	22%	 75%
500 þúsund kr. eða hærrí	166	77%	52%	40%	14%	18%	 77%
<b>Staða á vinnumarkaði</b>							
Launþegi	531	75%	50%	39%	12%	20%	 75%
Annað	95	65%	39%	39%	18%	24%	 65%

Þar sem prósentur eru feitletraðar og litaðar með bláu er marktækur munur á milli hópa

## Sp. 29. Færð þú launaseðil að jafnaði um hver mánaðamót?

	Fjöldi	%	+/-
Já, í heimabanka	365	60,4	3,9
Já, í bréfpósti	107	17,7	3,0
Já, afhentan á vinnustað	105	17,4	3,0
Já, sendan á netfang	33	5,5	1,8
Nei, fæ ekki launaseðil	22	3,6	1,5
Fjöldi svara	632		
Tóku afstöðu	604	95,4	
Tóku ekki afstöðu	29	4,6	
Fjöldi aðspurðra	633	100,0	
Spurðir	633	87,1	
Ekki spurðir	94	12,9	
Fjöldi svarenda	727	100,0	

Þeir sem eru án atvinnu, í námi, og þeir sem eru öryrkjar eða á sjúkradagpeningum eða endurhæfingarlífeyri (sp. 1) voru ekki spurðir þessarar spurningar.

Í þessari spurningu mátti nefna fleiri en einn svarmöguleika. Hlutfallstölur eru því reiknaðar eftir fjölda þeirra sem tóku afstöðu en ekki fjölda svara.

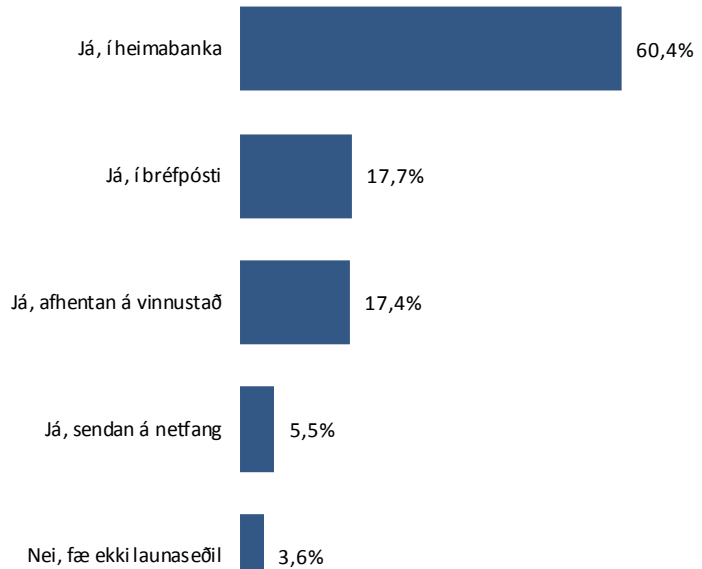
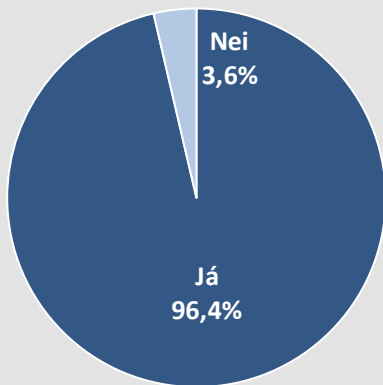

## Sp. 29. Færð þú launaseðil að jafnaði um hver mánaðamót?

### Greiningar

	Fjöldi	Já, í heimabanka	Já, í bréfpósti	Já, afhentan á vinnustað	Já, sendan á netfang	Nei, fær ekki launaseðil	Já, í heimabanka
<b>Heild</b>	604	60%	18%	17%	5%	4%	60%
<b>Kyn</b>							
Karlar	322	59%	19%	18%	5%	4%	59%
Konur	282	62%	16%	17%	6%	4%	62%
<b>Aldur</b>							
18-24 ára	106	69%	17%	15%	3%	5%	69%
25-34 ára	130	68%	8%	19%	6%	3%	68%
35-44 ára	110	57%	18%	17%	6%	4%	57%
45-54 ára	136	60%	20%	13%	7%	4%	60%
55 ára eða eldri	122	48%	25%	23%	4%	3%	48%
<b>Búseta</b>							
690 Vopnafjörður	47	49%	28%	28%	11%		49%
700 Egilsstaðir	94	56%	19%	18%	7%	4%	56%
701, 710, 715, 720 N-Múlas. annað	62	58%	13%	19%	8%	3%	58%
730 Reyðarfjörður	46	80%	9%	11%		4%	80%
735 Eskifjörður	41	63%	20%	15%	5%	2%	63%
740 Neskaupsstaður	63	63%	16%	14%	5%	3%	63%
750 755 Fjarðab. annað	44	68%	9%	20%	2%	2%	68%
780 Höfn í Hornafirði	95	58%	22%	16%	4%	2%	58%
760,765,781 Breiðd.vík, Djúpvív., Höfn v.	49	57%	24%	16%	6%	6%	57%
Aðrir bæir/sveitarfélög	63	59%	14%	17%	5%	8%	59%
<b>Menntun</b>							
Grunnskólapróf eða minna	198	63%	20%	15%	4%	2%	63%
Lokið viðbót við grunnsk.pr.	163	55%	20%	20%	6%	3%	55%
Lokið framhaldsskólaprófi	99	62%	18%	15%	4%	7%	62%
Lokið viðb. v. framh.sk./hásk.pr.	139	62%	11%	19%	8%	5%	62%
<b>Býrð þú í eigin húsnæði, leiguhúsnæði eða í foreldrahúsum? *</b>							
Eigin húsnæði	380	57%	19%	19%	6%	4%	57%
Foreldrahúsum	78	63%	21%	18%	1%	5%	63%
Leiguhúsnæði	144	69%	13%	14%	6%	3%	69%
<b>Starf</b>							
Umönnunarstarf	46	70%	11%	11%		9%	70%
Ræst./Stuðn.fulltr./Skólaliði/Leiðb.	68	72%	22%	10%	6%	1%	72%
Tækjastj./Gæslu-/öryggisst./Lagerst.	78	54%	29%	15%	3%	4%	54%
Iðnaðarstarf	107	64%	14%	19%	4%	4%	64%
Verkstjórn/Verkastarf	109	55%	23%	25%	3%		55%
Sölu-/Afgr.-/Þj.starf	56	59%	9%	16%	11%	9%	59%
Sjónmaður	36	53%	14%	11%	17%	8%	53%
Sérfr./Tæknar/Sérm. starfsf.	31	65%	23%	13%	6%		65%
Mötuneytisst./Veitingastarf	58	55%	9%	24%	10%	2%	55%
<b>Starfshlutfall í aðalstarfi</b>							
50% eða minna	62	69%	21%	10%	2%	3%	69%
51-74%	42	69%	12%	19%	2%	2%	69%
75-99%	42	74%	7%	14%	12%	5%	74%
100%	425	58%	20%	19%	5%	3%	58%
<b>Mánaðarlegar heildartekjur (fyrir skatt)</b>							
Lægr en 349 þúsund kr.	122	65%	13%	19%	7%	2%	65%
350-499 þúsund kr.	111	56%	19%	19%	6%	2%	56%
500 þúsund kr. eða hærr	174	61%	21%	16%	6%	1%	61%
<b>Staða á vinnumarkaði</b>							
Launþegi	575	60%	18%	18%	6%	3%	60%
Annað	27	70%	19%	7%		7%	70%

Þar sem prósentur eru feitletraðar og litaðar með bláu er marktækur munur á milli hópa

## Sp. 30. Skoðar þú launaseðlana þína alltaf, oftast, stundum, sjaldan eða aldrei?

	Fjöldi	%	+/-
Alltaf (5)	311	53,6	4,1
Oftast (4)	128	22,1	3,4
Stundum (3)	81	14,0	2,8
Sjaldan (2)	52	9,0	2,3
Aldrei (1)	8	1,4	0,9
Alltaf/Oftast	439	75,7	3,5
Stundum	81	14,0	2,8
Sjaldan/Aldrei	60	10,3	2,5
Fjöldi svara	580	100,0	
Tóku afstöðu	580	99,7	
Tóku ekki afstöðu	2	0,3	
Fjöldi aðspurðra	582	100,0	
Spurðir	582	80,1	
Ekki spurðir	145	19,9	
Fjöldi svarenda	727	100,0	
<b>Meðaltal (1-5)</b>	4,2		
Vikmörk ±	0,1		

Þeir sem fá launaseðil um hver mánaðamót (sp. 29) voru spurðir þessarar spurningar.

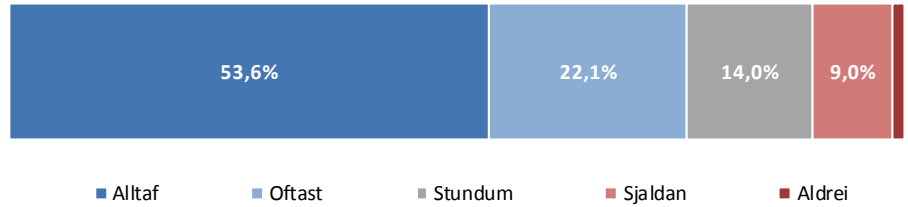
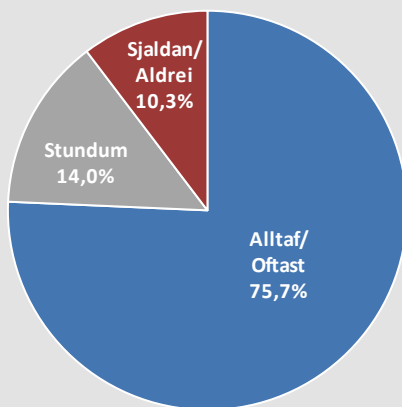

# Sp. 30. Skoðar þú launaseðlana þína alltaf, oftast, stundum, sjaldan eða aldrei?

## Greiningar

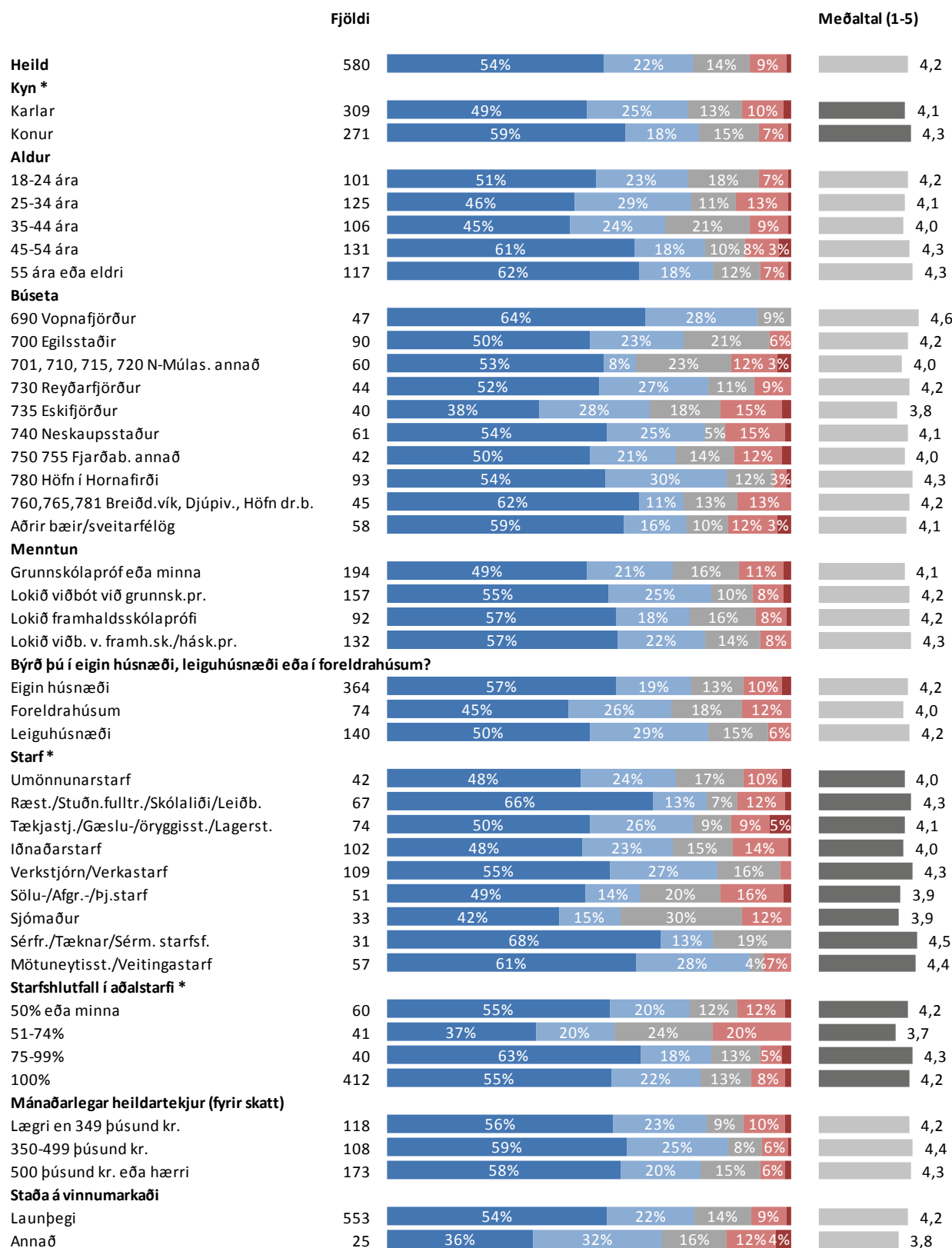

\* Marktækur munur á meðaltölum



## Sp. 31. Hver er helsta ástæða þess að þú skoðar sjaldan/aldrei launaseðlana þína?

Þeir sem segjast skoða launaseðlana sína sjaldan eða aldrei (sp. 30) voru spurðir þessarar spurningar.

### Sjaldan

- Af því að maður fær þá ekki á pappír, það á að banna þetta helvítis rafræna drasl.
- Af því að þeir eru í heimabankanum.
- Af því að þeir eru unnir á skrifstofu með sérhæfðu starfsfólki sem hefur aðgang að mínum málum. Ég einfaldlega treysti þeim einfaldlega til að reikna rétt. Ég skoða þá gjarnan fyrir skattaskil og hef hingað til ekki rekist á misfellur og ég hef verið á núverandi vinnustað í 15 ár núna í haust.
- Bara af því bara.
- Bara hugsunarleysi og gleymska.
- Eftir að þeir fóru í heimabankann.
- Ekkert að spá í því.
- Er sjálfstætt starfandi og borga mér því sjálf út laun, bókarinn sér um launaseðilinn og ég treysti honum fullkomlega.
- Erfitt að nálgast þá.
- Ég sé hvað kemur í heimabankann og treysti fyrirtækinu til að borga mér rétt.
- Ég skil ekkert í þeim.
- Ég skil hvort sem er ekkert í þeim.
- Ég treysti því bara að þeir séu réttir.
- Fer sjaldan í heimabankann.
- Flókinn launaseðill.
- Fæ oftast sambærileg laun fyrir þá tíma sem ég vinn í mánuði og því ekki endilega nauðsyn á því. Ef auðséð er að fjöldi tíma og útborguð laun stemma ekki þá athuga ég launaseðil nánar.
- Gleymi því alltaf. Er aðalega með föst laun og þekki c.a svona + - eftir minni eða meiri aukavinnu.
- Greinilega sáttur með það sem ég er að fá útborgað, treysti því að fyrirtækið sé að gera rétt og svindli ekki á starfsfólki sínu.
- Hann kemur í heimabankann og þá er ekki séns að lesa hann.
- Hlýtur að vera almenn leti.
- Illa að mér í þessum málum og traust.
- Kann ekki að lesa launaseðil.
- Kann ekki á þá.
- Kann voða lítið á hann, eða lesa hann fyrir utan náttúrulega hvað ég fæ borgað.
- Kemur á rafrænu formi og er alltaf eins.
- Kæruleysi (nefnt af 2).
- Kæruleysi held ég bara, treysti líka mínum vinnuveitanda 100%.
- Lendir alltaf í pósthagnum með gluggapóstinum og ég hef það viðkvæmt hjarta að ég þoli ekki að skoða gluggapóstinn.
- Leti og kæruleysi. Get ekki gert upp á milli.
- Litlar breytingar.
- Líklega mest kæruleysi, enda engar breytingar. Kíki bara af og til og tékka hvort allt sé eins og það á að vera.
- Myndi skoða þá alltaf ef þeir bærust mér í pósti, fer mjög sjaldan í heimabanka.
- Nenni ekki að fara í tölvuna.
- Nenni því ekki.
- Skil hann ekki.
- Treysti fyrirtækinu og það eru nokkrir um borð sem skoða launaseðilinn alltaf og eithvað er að, þá er það lagað strax.
- Treysti vinnunni, skoða ef eitthvað athugavert er við upphæðina.
- Treysti vinnuveitanda.
- Vinn frekar lítið svo ég er ekkert mikið að skoða þetta.
- Þeir koma rafrænt og ég opna yfirleitt aldrei rafræn skjöl þar.



## Sp. 31. Hver er helsta ástæða þess að þú skoðar sjaldan/aldrei launaseðlana þína?

Þeir sem segjast skoða launaseðlana sína sjaldan eða aldrei (sp. 30) voru spurðir þessarar spurningar.

### Aldrei

- Bókarinn sér um pappírana.
- Ég skil lítið í þeim.
- Hef ekki mjög mikinn áhuga á þeim. Er bara að vinna að gamni mínu, komin á eftirlaun fyrir 5 árum.
- Skil þá ekki.
- Æi ég bara veit það ekki, ég bara treysti þessu.

**Sp. 32. Þekkir þú dæmi þess að brotið hafi verið á kjarasamningsbundnum réttindum, hvort sem er af eigin reynslu eða einhvers annars?**

	Fjöldi	%	+/-
Já, réttindum annarra	123	20,8	3,3
Já, mínum réttindum	65	11,0	2,5
Nei	423	71,7	3,6
Fjöldi svara	611		
Tóku afstöðu	590	81,2	
Tóku ekki afstöðu	137	18,8	
Fjöldi svarenda	727	100,0	

Í þessari spurningu mátti nefna fleiri en einn svarmöguleika. Hlutfallstölur eru því reiknaðar eftir fjölda þeirra sem tóku afstöðu en ekki fjölda svara.

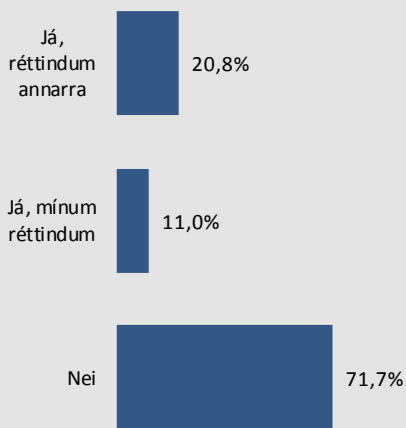

**Þróun**

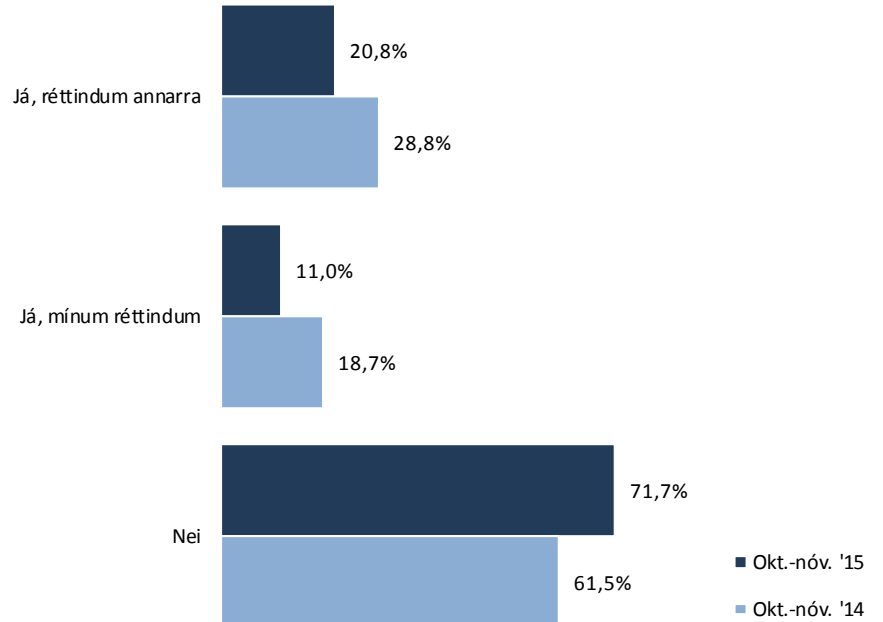

## Sp. 32. Þekkir þú dæmi þess að brotið hafi verið á kjarasamningsbundnum réttindum, hvort sem er af eigin reynslu eða einhvers annars?

### Greiningar

	Fjöldi	Já, réttindum annarra	Já, mínum réttindum	Nei	Já, réttindum annarra
<b>Heild</b>	590	28%	18%	60%	28%
<b>Kyn</b>					
Karlar	337	22%	11%	71%	22%
Konur	253	20%	11%	73%	20%
<b>Aldur</b>					
18-24 ára	132	22%	13%	69%	22%
25-34 ára	129	26%	13%	65%	26%
35-44 ára	101	22%	9%	74%	22%
45-54 ára	118	18%	10%	75%	18%
55 ára eða eldri	110	15%	9%	76%	15%
<b>Búseta</b>					
690 Vopnafjörður	44	9%	14%	80%	9%
700 Egilsstaðir	91	27%	9%	67%	27%
701, 710, 715, 720 N-Múlas. annað	59	14%	8%	80%	14%
730 Reyðarfjörður	44	30%	5%	66%	30%
735 Eskifjörður	42	29%	10%	69%	29%
740 Neskaupsstaður	59	15%	10%	80%	15%
750 755 Fjarðab. annað	42	29%	12%	67%	29%
780 Höfn í Hornafirði	88	14%	11%	78%	14%
760,765,781 Breiðd.vík, Djúpvív., Höfn dr.b.	44	20%	23%	59%	20%
Aðrir bæir/sveitarfélög	77	25%	12%	68%	25%
<b>Menntun</b>					
Grunnskólapróf eða minna	187	22%	8%	72%	22%
Lokið viðbót við grunnsk.pr.	142	27%	13%	65%	27%
Lokið framhaldsskólaprófi	119	16%	13%	75%	16%
Lokið viðb. v. framh.sk./hásk.pr.	136	18%	11%	74%	18%
<b>Býrð þú í eigin húsnæði, leiguhúsnæði eða í foreldrahúsum?</b>					
Eigin húsnæði	339	19%	9%	76%	19%
Foreldrahúsum	95	18%	17%	69%	18%
Leiguhúsnæði	153	27%	12%	65%	27%
<b>Starf</b>					
Umönnunarstarf	35	31%	14%	69%	31%
Ræst./Stuðn.fulltr./Skólaliði/Leiðb.	57	14%	16%	75%	14%
Tækjastj./Gæslu-/öryggisst./Lagerst.	65	18%	20%	65%	18%
Iðnaðarstarf	95	20%	5%	75%	20%
Verkstjórn/Verkastarf	96	19%	9%	75%	19%
Sölu-/Afgr.-/Þj.starf	46	17%	15%	70%	17%
Sjómaður	34	32%	18%	56%	32%
Sérfr./Tæknar/Sérm. starfsf.	27	26%	7%	70%	26%
Mötuneytisst./Veitingastarf	50	24%	2%	76%	24%
<b>Starfshlutfall í aðalstarfi</b>					
50% eða minna	53	17%	6%	79%	17%
51-74%	34	21%	9%	74%	21%
75-99%	36	25%	6%	75%	25%
100%	372	21%	13%	70%	21%
<b>Mánaðarlegar heildartekjur (fyrir skatt)</b>					
Lægrí en 349 þúsund kr.	103	18%	10%	76%	18%
350-499 þúsund kr.	95	19%	11%	73%	19%
500 þúsund kr. eða hærrí	165	25%	12%	67%	25%
<b>Staða á vinnumarkaði</b>					
Launþegi	493	20%	11%	72%	20%
Annað	96	24%	10%	71%	24%

Þar sem prósentur eru feitletraðar og litaðar með bláu er marktækur munur á milli hópa

# Launatöflur

Í eftirfarandi töflum eru gefin upp meðallaun starfsmanna eftir bakgrunnspáttum, þ.e. kyni og starfsheiti. Meðaltal er ekki birt nema það samanstandi af átta eða fleiri svarendum. Þegar færri en átta eru á bak við meðaltal birtist eyða í viðkomandi reit í töflum.

Auk meðaltals eru einnig birt miðgildi, 25% mörk og 75% mörk í töflunum. Þær tölur gefa til kynna launadreifingu í viðkomandi hópi. Miðgildi skiptir svarendahópnum í tvennt, helmingur svarenda er með lægri laun en miðgildið segir til um og helmingur þeirra með hærri laun. Talan í dálknum 25% mörk gefur til kynna að fjórðungur svarenda er með lægri laun en þau laun sem birtast í dálknum og er þá 75% svarenda með hærri laun. Talan í dálknum 75% mörk gefur hins vegar til kynna að fjórðungur svarenda er með hærri laun en tilgreind eru í dálknum á meðan 75% svarenda eru með lægri laun.

Á grundvelli þessara talna, meðaltals, miðgildis, 25% marka og 75% marka má meta launadreifingu með eftirfarandi hætti. Því breiðara sem bilið er á milli 25% marka, miðgildis og 75% marka, því meiri dreifing er á launum viðkomandi hóps. Því breiðara sem bilið er má segja að erfiðara sé að gera sér grein fyrir hvaða laun eru algengust í viðkomandi hópi. Aftur á móti eru launin einsleitari í hópnum eftir því sem bilið milli þessara talna er þrengra og er þá auðveldara að gera sér grein fyrir á hvaða bili algengast er að laun eru í viðkomandi hópi. Að auki er hægt að athuga mismun á meðaltali og miðgildi. Ef meðaltal er hærra en miðgildi eru að öllum líkindum nokkrir svarendur í hópnum sem eru með töluvert hærri laun en meginþorri hópsins og hífa þannig meðaltalið upp. Ef meðaltalið er lægra en miðgildið eru að öllum líkindum nokkrir svarendur sem eru með töluvert lægri laun en meginþorri hópsins og draga þannig meðaltalið niður. Ef miðgildi og meðaltal eru á svipuðum slóðum má segja að ákveðið jafnvægi ríki í launadreifingu hópsins.

## Heildarlaun í þúsundum króna

### Heildarlaun - Starf flokkun 1

	Meðaltal	25% mörk	Miðgildi	75% mörk	Fjöldi
<b>Heild</b>	<b>520</b>	<b>350</b>	<b>479</b>	<b>601</b>	<b>376</b>
Karlar	596	420	537	672	232
Konur	398	292	356	476	144
<b>Umönnun</b>	<b>380</b>	<b>300</b>	<b>356</b>	<b>455</b>	<b>11</b>
Karlar					1
Konur	382	300	357	455	10
<b>Ræst./Stuðn.fulltr./Skólaliði/Leiðb.</b>	<b>341</b>	<b>275</b>	<b>296</b>	<b>371</b>	<b>43</b>
Karlar					5
Konur	317	274	293	341	38
<b>Tækjastj./Gæslu-/Öryggisst./Lagerst.</b>	<b>555</b>	<b>392</b>	<b>508</b>	<b>661</b>	<b>52</b>
Karlar	589	439	550	709	44
Konur	368	270	321	456	8
<b>Iðnaðarstarf</b>	<b>543</b>	<b>466</b>	<b>535</b>	<b>608</b>	<b>83</b>
Karlar	543	464	533	608	76
Konur	541	477	567	622	7
<b>Verkstjórn/Verkastarf</b>	<b>519</b>	<b>353</b>	<b>486</b>	<b>650</b>	<b>76</b>
Karlar	548	374	520	690	51
Konur	460	320	425	520	25
<b>Sölu-/Afgr.-/Þj.starf</b>	<b>389</b>	<b>288</b>	<b>380</b>	<b>479</b>	<b>25</b>
Karlar	416	310	439	517	12
Konur	365	288	350	450	13
<b>Sjómaður</b>	<b>977</b>	<b>560</b>	<b>1.000</b>	<b>1.300</b>	<b>27</b>
Karlar	977	560	1.000	1.300	27
Konur					0
<b>Sérfr./Tæknar/Sérm. starfsf.</b>	<b>469</b>	<b>338</b>	<b>446</b>	<b>530</b>	<b>14</b>
Karlar					2
Konur	454	330	393	515	12
<b>Mötuneytisst./Veitingastarf</b>	<b>469</b>	<b>350</b>	<b>445</b>	<b>580</b>	<b>42</b>
Karlar	575	478	630	656	12
Konur	426	341	381	520	30

Einungis eru birt svör þeirra sem voru í 70% starfshlutfalli eða hærra. Laun þeirra sem voru í 70-99% starfshlutfalli eru uppreiknuð miðað við 100%

Athugið að meðaltal er ekki birt nema það samanstandi af 6 eða fleiri svarendum.

### Heildarlaun - Starf flokkun 2

	Meðaltal	25% mörk	Miðgildi	75% mörk	Fjöldi
<b>Sérfr., skrifst.f., tæknar og sérm. st.f</b>	<b>469</b>	<b>350</b>	<b>445</b>	<b>580</b>	<b>42</b>
Karlar	575	478	630	656	12
Konur	426	341	381	520	30
<b>Þjónustu-, sölu- og afgreiðslufólk</b>	<b>386</b>	<b>284</b>	<b>350</b>	<b>469</b>	<b>87</b>
Karlar	462	350	482	550	23
Konur	359	279	331	400	64
<b>Iðnaðarm. og sérhæft iðnverkafólk</b>	<b>550</b>	<b>493</b>	<b>550</b>	<b>595</b>	<b>38</b>
Karlar	551	497	550	602	36
Konur					2
<b>Véla- og vélgæslufólk</b>	<b>553</b>	<b>379</b>	<b>505</b>	<b>688</b>	<b>46</b>
Karlar	587	416	530	729	39
Konur	362	263	283	506	7
<b>Ósérhæft starfsfólk</b>	<b>513</b>	<b>355</b>	<b>491</b>	<b>635</b>	<b>135</b>
Karlar	544	389	520	677	94
Konur	440	302	420	515	41
<b>Sjómaður</b>	<b>977</b>	<b>560</b>	<b>1.000</b>	<b>1.300</b>	<b>27</b>
Karlar	977	560	1.000	1.300	27
Konur					0

## Dagvinnulaun í þúsundum króna

### Dagvinnulaun - Starfaflokkun 1

	Meðaltal	25% mörk	Miðgildi	75% mörk	Fjöldi
<b>Heild</b>	<b>356</b>	<b>273</b>	<b>302</b>	<b>380</b>	<b>264</b>
Karlar	387	279	318	417	158
Konur	310	265	289	327	106
<b>Umönnun</b>	<b>336</b>	<b>303</b>	<b>337</b>	<b>369</b>	<b>6</b>
Karlar					0
Konur	336	303	337	369	6
<b>Ræst./Stuðn.fulltr./Skólaliði/Leiðb.</b>	<b>295</b>	<b>271</b>	<b>280</b>	<b>304</b>	<b>34</b>
Karlar					4
Konur	287	271	276	300	30
<b>Tækjastj./Gæslu-/öryggisst./Lagerst.</b>	<b>337</b>	<b>262</b>	<b>284</b>	<b>351</b>	<b>46</b>
Karlar	344	259	288	355	40
Konur	289	276	280	313	6
<b>Iðnaðarstarf</b>	<b>332</b>	<b>283</b>	<b>315</b>	<b>376</b>	<b>54</b>
Karlar	339	283	318	381	47
Konur	287	261	288	322	7
<b>Verkstjórn/Verkastarf</b>	<b>328</b>	<b>262</b>	<b>300</b>	<b>376</b>	<b>49</b>
Karlar	352	278	308	405	34
Konur	274	237	262	303	15
<b>Sölu-/Afg.-/Þj.starf</b>	<b>335</b>	<b>261</b>	<b>297</b>	<b>379</b>	<b>19</b>
Karlar	343	282	324	370	10
Konur	326	261	294	379	9
<b>Sjómaður</b>	<b>860</b>	<b>530</b>	<b>610</b>	<b>1.068</b>	<b>10</b>
Karlar	860	530	610	1.068	10
Konur					0
<b>Sérfr./Tæknar/Sérm. starfsf.</b>	<b>333</b>	<b>238</b>	<b>250</b>	<b>499</b>	<b>7</b>
Karlar					1
Konur	289	238	246	278	6
<b>Mötuneytisst./Veitingastarf</b>	<b>388</b>	<b>294</b>	<b>350</b>	<b>471</b>	<b>37</b>
Karlar	449	294	453	550	11
Konur	362	284	339	450	26

Einungis eru birt svör þeirra sem voru í 70% starfshlutfalli eða hærra. Laun þeirra sem voru í 70-99% starfshlutfalli eru uppreiknuð miðað við 100%

Athugið að meðaltal er ekki birt nema það samanstandi af 6 eða fleiri svarendum.

### Heildarlaun - Starfaflokkun 2

	Meðaltal	25% mörk	Miðgildi	75% mörk	Fjöldi
<b>Sérfr., skrifst.f., tæknar og sérm. st.f</b>	<b>388</b>	<b>294</b>	<b>350</b>	<b>471</b>	<b>37</b>
Karlar	449	294	453	550	11
Konur	362	284	339	450	26
<b>Þjónustu-, sölu- og afgreiðslufólk</b>	<b>322</b>	<b>271</b>	<b>297</b>	<b>359</b>	<b>61</b>
Karlar	379	294	355	400	16
Konur	302	268	284	316	45
<b>Iðnaðarm. og sérhæft iðnverkafólk</b>	<b>378</b>	<b>317</b>	<b>376</b>	<b>417</b>	<b>25</b>
Karlar	386	320	380	440	23
Konur					2
<b>Véla- og vélgæslufólk</b>	<b>331</b>	<b>255</b>	<b>283</b>	<b>321</b>	<b>42</b>
Karlar	337	255	283	321	37
Konur					5
<b>Ósérhæft starfsfólk</b>	<b>314</b>	<b>267</b>	<b>294</b>	<b>326</b>	<b>88</b>
Karlar	329	278	300	351	60
Konur	282	252	284	309	28
<b>Sjómaður</b>	<b>860</b>	<b>530</b>	<b>610</b>	<b>1.068</b>	<b>10</b>
Karlar	860	530	610	1.068	10
Konur					0

# Launamunur kynjanna

## Heildarlaun

Könnunin leiddi í ljós að á meðal fólks í 100% starfshlutfalli eru konur að jafnaði með líðlega 31% lægri heildarlaun heldur en karlar. Meðalheildargreiðslur karla voru rúmar 593 þúsund krónur, en meðalheildargreiðslur kvenna tæpar 409 þúsund krónur.

Að teknu tilliti til aldurs, aldurs í öðru veldi, starfs, vinnufyrirkomulags (dagvinna/vaktavinna) og fjölda vinnustunda minnkaði munur á heildarlaunum í 19,6% (vikmörk +/- 8,1%). Því er með 95% vissu hægt að segja að meðal fólks á sama aldri, í sömu starfsgrein, með sama vinnufyrirkomulag og vinnur sama fjölda vinnustunda séu konur með á bilinu 11,5% til 27,7% lægri heildarlaun heldur en karlar.

Árið 2014 mældist kynbundinn launamunur 14,9% (vikmörk +/- 8,1%) að teknu tilliti til aldurs, aldurs í öðru veldi, starfs, vinnufyrirkomulags (dagvinna/vaktavinna) og fjölda vinnustunda. Menntun hafði hvorki marktæk áhrif á mun á heildarlaunum í mælingunni 2014 eða í þessari mælingu.

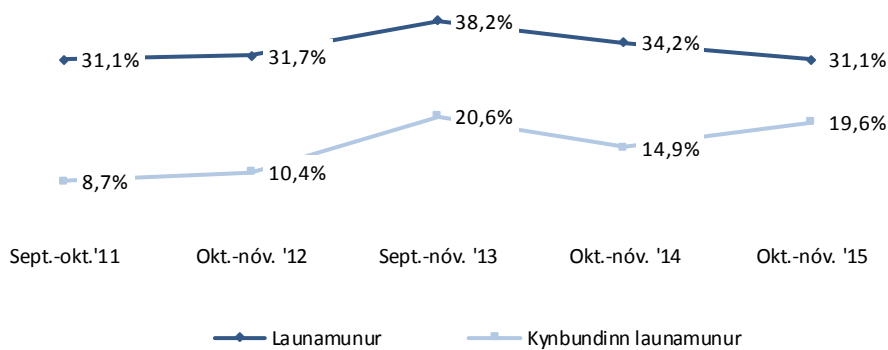

## Dagvinnulaun

Að jafnaði voru dagvinnulaun kvenna um 19% lægri en meðaldagvinnulaun karla. Meðaldagvinnulaun karla í 100% starfshlutfalli voru tæplega 378 þúsund krónur en dagvinnulaun kvenna að meðaltali rúmlega 306 þúsund krónur.

Þegar búið var að taka út áhrif aldurs, aldurs í öðru veldi, starfs, vinnufyrirkomulags (dagvinna/vaktavinna) og vinnustunda á mánuði minnkaði launamunur á dagvinnulaunum í 17,6% (vikmörk +/- 8,3%). Með öðrum orðum, getum við sagt með 95% vissu að konur séu með á bilinu 9,3% til 25,9% lægri dagvinnulaun heldur en karlar.

Í mælingunni árið 2014 þegar búið var að taka út áhrif aldurs, aldurs í öðru veldi, starfs, vinnufyrirkomulags (dagvinna/vaktavinna) og vinnustundar á mánuði minnkaði launamunur á dagvinnulaunum í 10,6% (vikmörk +/- 9,2%).

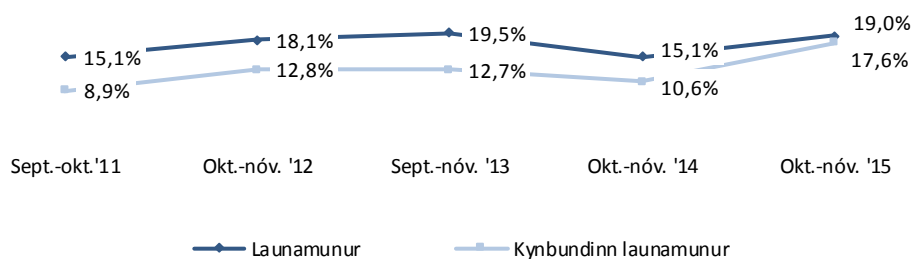



	Fjöldi	%	+/-
Karlar	385	53,0	3,6
Konur	342	47,0	3,6
Fjöldi svarenda	727	100,0	

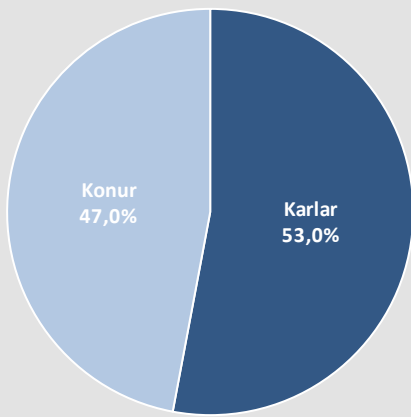

## Þróun

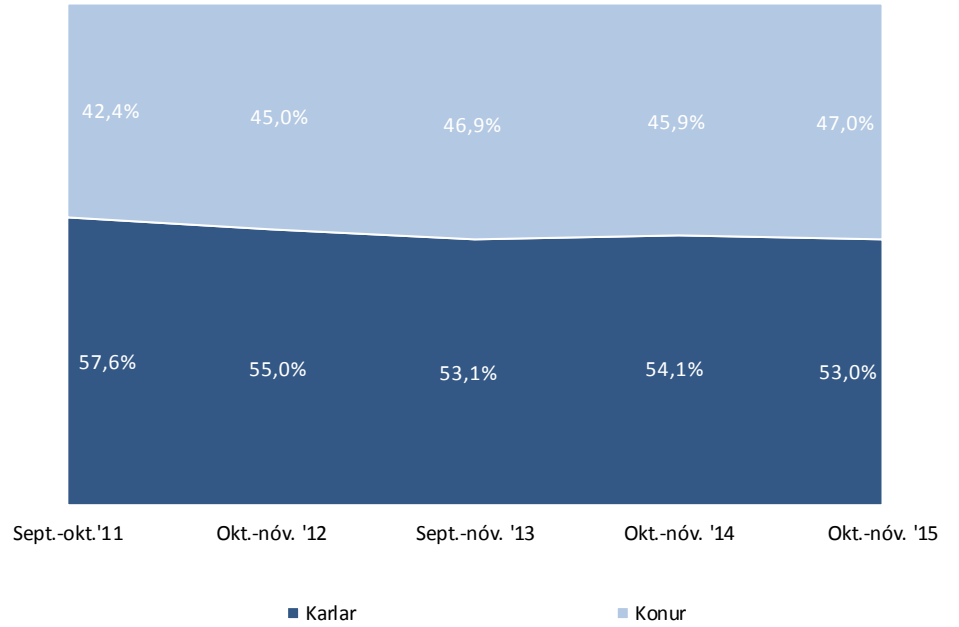

## Þróun

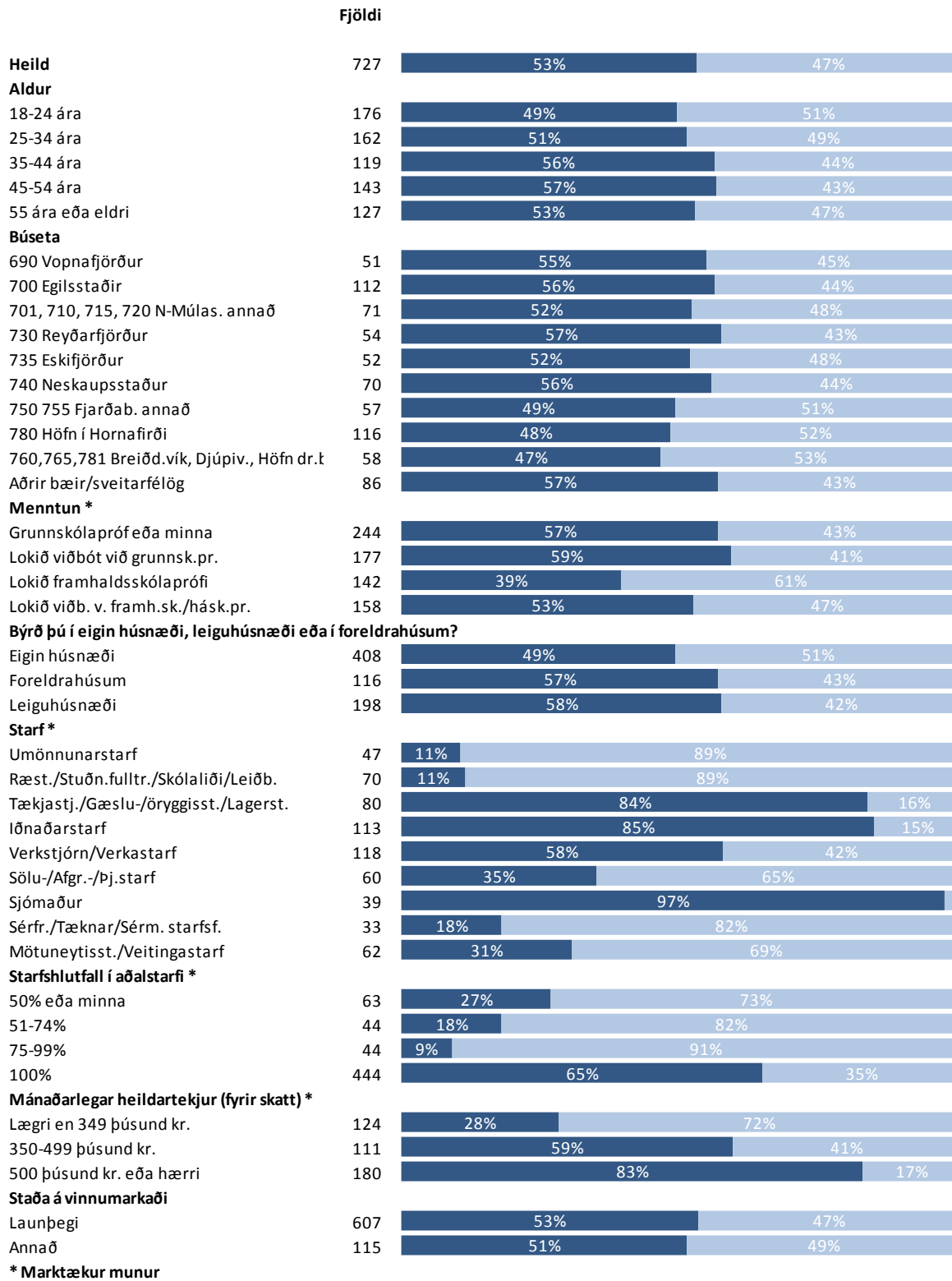

\* Marktækur munur

# Aldur

	Fjöldi	%	+/-
18-24 ára	176	24,2	3,1
25-34 ára	162	22,3	3,0
35-44 ára	119	16,4	2,7
45-54 ára	143	19,7	2,9
55 ára eða eldri	127	17,5	2,8
Fjöldi svarenda	727	100,0	

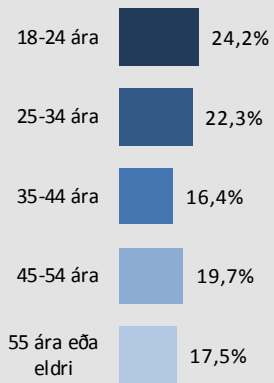

## Þróun

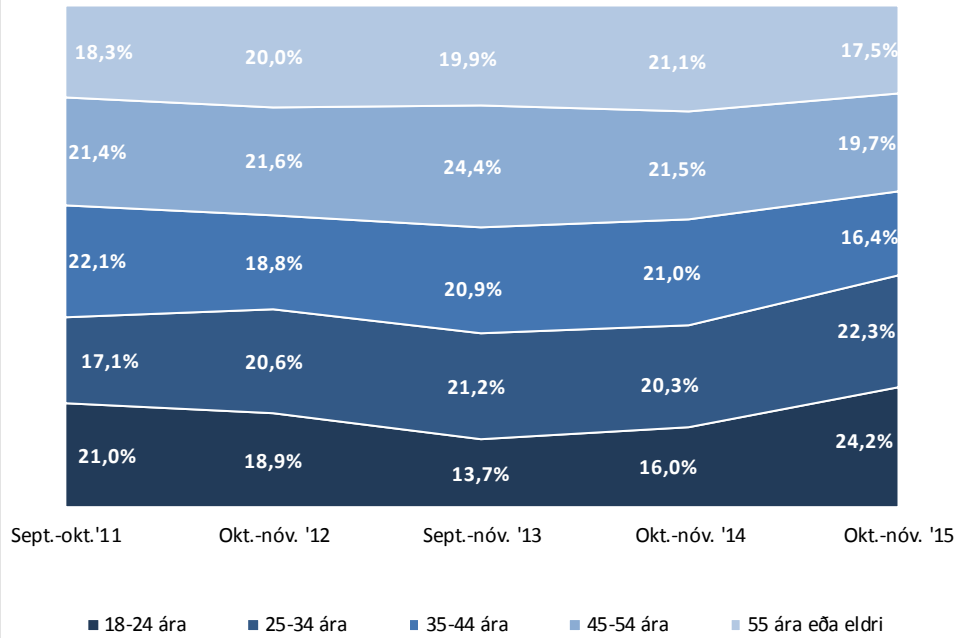

## Þróun

### Fjöldi

<b>Heild</b>	727	24%	22%	16%	20%	17%
<b>Kyn</b>						
Karlar	385	23%	22%	17%	21%	17%
Konur	342	26%	23%	15%	18%	18%
<b>Búseta *</b>						
690 Vopnafjörður	51	12%	12%	24%	29%	24%
700 Egilsstaðir	112	29%	21%	23%	10%	17%
701, 710, 715, 720 N-Múlas. annað	71	21%	14%	14%	23%	28%
730 Reyðarfjörður	54	22%	37%	13%	22%	6%
735 Eskifjörður	52	13%	29%	17%	29%	12%
740 Neskaupsstaður	70	13%	24%	16%	21%	26%
750 755 Fjarðab. annað	57	21%	30%	21%	18%	11%
780 Höfn í Hornafirði	116	28%	13%	15%	22%	22%
760,765,781 Breiðd.vík, Djúpvív., Höfn dr.l	58	21%	22%	10%	29%	17%
Aðrir bæir/sveitarfélög	86	43%		30%	10%	7%
9%						
<b>Menntun *</b>						
Grunnskólapróf eða minna	244	29%	15%	11%	23%	22%
Lokið viðbót við grunnsk.pr.	177	6%	19%	23%	29%	23%
Lokið framhaldsskóluprófi	142	55%		20%	9%	8%
8%						
Lokið viðb. v. framh.sk./hásk.pr.	158	11%	39%	24%	14%	12%
<b>Byrð þú í eigin húsnæði, leiguhúsnæði eða í foreldrahúsum? *</b>						
Eigin húsnæði	408	4%	18%	20%	28%	29%
Foreldrahúsum	116	78%			18%	3%
Leiguhúsnæði	198	34%		33%	16%	13%
4%						
<b>Starf *</b>						
Umönnunarstarf	47	38%	15%	11%	17%	19%
Ræst./Stuðn.fulltr./Skólaliði/Leiðb.	70	13%	20%	11%	24%	31%
Tækjastj./Gæslu-/öryggisst./Lagerst.	80	13%	19%	13%	34%	23%
Iðnaðarstarf	113	17%	32%	17%	16%	19%
Verkstjórn/Verkastarfr	118	22%	14%	18%	28%	18%
Sölu-/Afgr.-/bj.starfr	60	27%	27%	15%	15%	17%
Sjómaður	39	10%	21%	31%	26%	13%
Sérfr./Tæknar/Sérm. starfsf.	33	39%	9%	15%	21%	15%
Mötuneyttist./Veitingastarfr	62	6%	37%	29%	13%	15%
<b>Starfshlutfall í aðalstarfi *</b>						
50% eða minna	63	37%	16%	6%	17%	24%
51-74%	44	14%	18%	23%	16%	30%
75-99%	44	16%	23%	14%	25%	23%
100%	444	15%	23%	19%	24%	18%
<b>Mánaðarlegar heildartekjur (fyrir skatt) *</b>						
Læгри en 349 þúsund kr.	124	25%	20%	11%	22%	22%
350-499 þúsund kr.	111	15%	14%	20%	26%	24%
500 þúsund kr. eða hærri	180	9%	28%	22%	26%	14%
<b>Staða á vinnumarkaði *</b>						
Launþegi	607	19%	21%	18%	22%	20%
Annað	115	50%		30%	10%	4%
6%						

■ 18-24 ára

■ 25-34 ára

■ 35-44 ára

■ 45-54 ára

■ 55 ára eða eldri

# Menntun

	Fjöldi	%	+/-
Grunnskólapróf eða minna	244	33,8	3,5
Lokið viðbót við grunnsk.pr.	177	24,5	3,1
Lokið framhaldsskólaprófi	142	19,7	2,9
Lokið viðb. v. framh.sk./hásk.pr.	158	21,9	3,0
Fjöldi svara	721	100,0	
Tóku afstöðu	721	99,2	
Tóku ekki afstöðu	6	0,8	
Fjöldi svarenda	727	100,0	

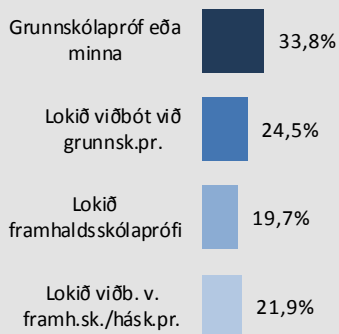

## Þróun

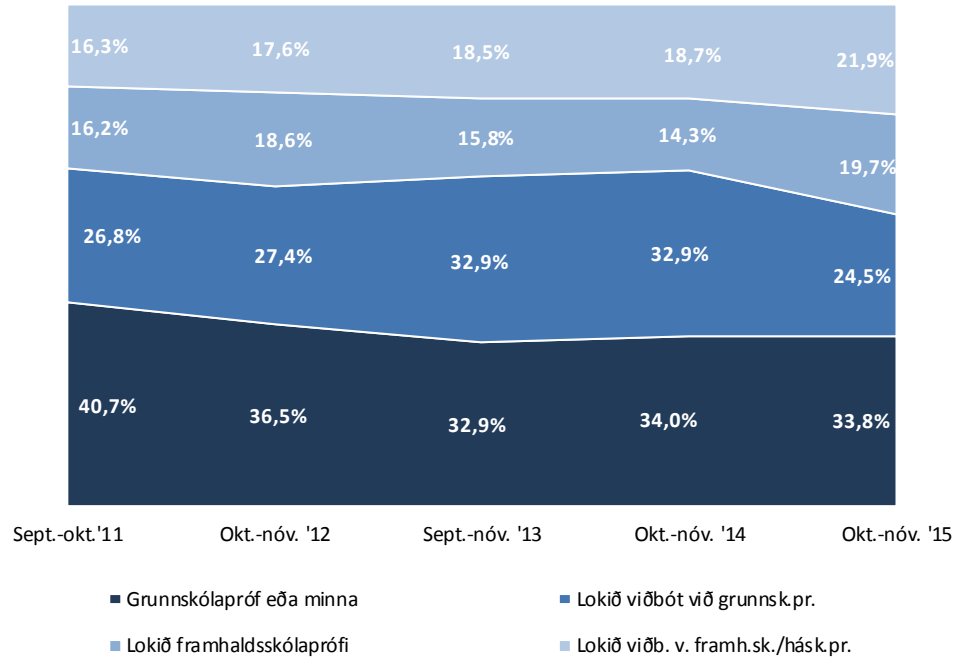

# Menntun

## Þróun

### Fjöldi

<b>Heild</b>	721	34%	25%	20%	22%
<b>Kyn</b>					
Karlar	363	32%	37%	12%	19%
Konur	320	37%	28%	17%	18%
<b>Aldur *</b>					
18-24 ára	115	33%	17%	38%	11%
25-34 ára	135	24%	28%	16%	33%
35-44 ára	146	34%	33%	8%	25%
45-54 ára	147	44%	41%	5%	10%
55 ára eða eldri	140	34%	41%	10%	14%
<b>Búseta</b>					
700 Egilsstaðir	126	34%	32%	12%	22%
701, 715, 720 N-Múlas. annað	36	25%	25%	19%	31%
730 Reyðarfjörður	63	41%	30%	13%	16%
735 Eskifjörður	47	34%	45%	13%	9%
740 Neskaupsstaður	65	38%	18%	20%	23%
750 755 Fjarðab. annað	55	33%	47%	9%	11%
780 Höfn í Hornafirði	115	37%	35%	13%	15%
Aðrir bæir/sveitarfélög	176	30%	33%	16%	21%
<b>Þýrð þú í eigin húsnæði, leiguhúsnæði eða í foreldrahúsum? *</b>					
Eigin húsnæði	439	36%	38%	9%	18%
Foreldrahúsum	75	39%	16%	25%	20%
Leiguhúsnæði	163	28%	27%	25%	21%
<b>Starf *</b>					
Umönnunarstörf	55	29%	36%	15%	20%
Ræst./Skólaliði/Leiðb.	46	46%	35%	11%	9%
Bílstj./Tækjastj./Vélastj.	86	37%	41%	10%	12%
Iðnaðarstörf	116	22%	37%	9%	33%
Almenn verkastörf	78	46%	37%	14%	
Sölu-/Afgr.-/Þj.störf	58	43%	17%	17%	22%
Sjómaður	33	33%	48%	3%	15%
Sérfr./Skrifstofust.	66	21%	21%	15%	42%
Annað	75	39%	36%	12%	13%
<b>Starfshlutfall í aðalstarfi</b>					
50% eða minna	67	45%	27%	12%	16%
51-74%	33	30%	42%	9%	18%
75-99%	51	39%	39%	8%	14%
100%	456	31%	35%	13%	21%
<b>Mánaðarlegar heildartekjur (fyrir skatt) *</b>					
Læгри en 250 þúsund kr.	81	44%	28%	16%	11%
250-349 þúsund kr.	102	34%	38%	16%	12%
350-499 þúsund kr.	125	22%	38%	11%	29%
500 þúsund kr. eða hærri	131	33%	35%	10%	22%
<b>Staða á vinnumarkaði *</b>					
Launþegi	580	34%	35%	12%	20%
Annað	102	35%	23%	30%	12%

\* Marktækur munur

■ Grunnskólapróf eða minna ■ Lokið viðbót við grunnsk.pr. ■ Lokið framhaldsskólaprófi ■ Lokið viðb. v. framh.sk./hásk.pr.

# Leiðbeiningar um túlkun niðurstaðna

## Ertu hlynnt(ur) eða andvíg(ur) ...?

	Fjöldi	%	+/-
Mjög hlynnt(ur) (5)	217	27,6	3,1
Frekar hlynnt(ur) (4)	356	45,3	3,5
Hvorki né (3)	133	16,9	2,6
Frekar andvíg(ur) (2)	61	7,8	1,9
Mjög andvíg(ur) (1)	19	2,4	1,1
Hlynnt(ur)	72,9	3,1	
Hvorki né	16,9	2,6	
Andvíg(ur)	10,2	2,1	
Fjöldi svara	786	100,0	
Tóku afstöðu	786	69,2	
Tóku ekki afstöðu	350	30,8	
Fjöldi aðspurðra	1.136	100,0	
Spurðir	1.136	95,8	
Ekki spurðir	50	4,2	
Fjöldi svarenda	1.186	100,0	
<b>Meðaltal (1-5)</b>		3,9	
Vikmörk ±		0,1	

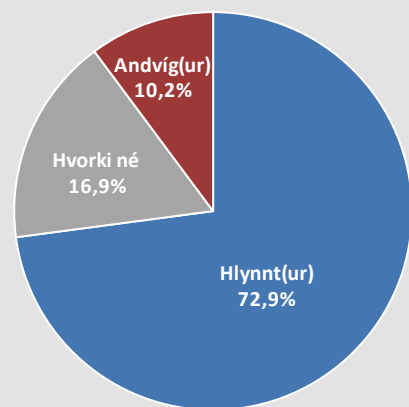

Í **tíðnitöflu** má sjá hvernig svör þátttakenda dreifast á ólíka svarkosti. Þar má einnig sjá hversu margir tóku afstöðu til spurningarinnar og hversu margir voru spurðir. Í töflunni hér fyrir ofan má sjá að tæplega 28% þátttakenda eru mjög hlynnt því sem spurt var um og ríflega 45% frekar hlynnt. Ef teknir eru saman þeir sem segjast frekar og mjög hlynntir má sjá að í heildina eru tæplega 73% hlynnt málefni. Vekja ber athygli á að hátt hlutfall aðspurðra, eða 30,8%, tók ekki afstöðu til spurningarinnar og er talan því rauðlituð því til áherslu.

**Meðaltal** er reiknað með því að leggja saman margfeldi af vægi svars og fjölda sem velja það svar og deila upp í summuna með heildarfjölda svara. Í töflunni hér fyrir ofan reiknast meðaltal skv. eftirfarandi formúlu:  $[Mjög\ hlynnt(ur)\ (fj.\ x\ 5) + Frekar\ hlynnt(ur)\ (fj.\ x\ 4) + hvorki\ né\ (fj.\ x\ 3) + frekar\ andvíg(ur)\ (fj.\ x\ 2) + mjög\ andvíg(ur)\ (fj.\ x\ 1)] / Heildarfjöldi\ svara$ . Í þessu dæmi tekur meðaltalið gildi á kvarðanum 1 til 5 en meðaltalið tekur gildi á því bili sem kvarðinn er hverju sinni.

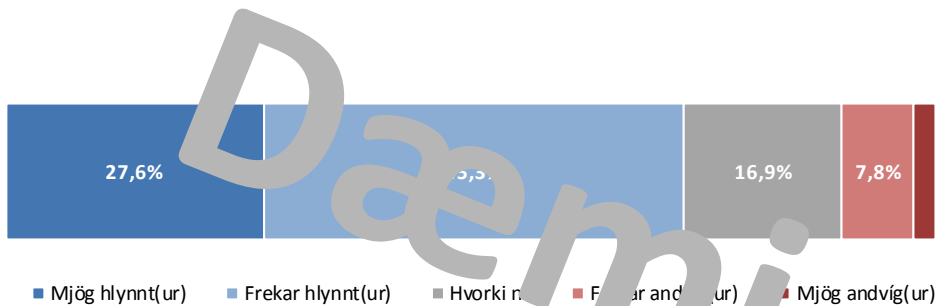

### Vikmörk (sjá +/- dálk í tíðnitöflu)

Til að geta áttað sig betur á niðurstöðum rannsóknna er nauðsynlegt að skilja hvað vikmörk eru. Vikmörk eru reiknuð fyrir hverja hlutfallstölu og meðaltöl og ná jafn langt upp fyrir og niður fyrir töluna nema ef vikmörkin fara niður að 0% eða upp að 100%. Oftast er miðað við 95% vissu. Segja má með 95% vissu að niðurstaða sem fengin er úr rannsókn liggja innan þessara vikmarka ef allir í þýðinu eru spurðir. Í dæminu hér til hliðar má segja með 95% vissu að hefðu allir í þýði verið spurðir, hefðu á bilinu 24,5% til 30,7% (27,6% +/- 3,1%) verið mjög hlynnt málefni. Einnig má nota vikmörk til að skoða hvort marktækur munur sé á fjölda þeirra sem velja ólíka svarkosti. Ef vikmörkin skarast ekki er marktækur munur á fjölda num. T.d. væri hægt að segja með 95% vissu að marktækt fleiri einstaklingar séu frekar hlynntir málefni en mjög hlynntir því.

	Fjöldi	Meðaltal (1-5)					Þróun
<b>Heild</b>	786	28%	45%	17%	8%	3,9	0,1 *
<b>Kyn</b>							
Karlar	396	29%	44%	17%	7%	3,9	0,3 *
Konur	390	26%	47%	17%	8%	3,9	-0,1
<b>Aldur*</b>							
18-24 ára	166	22%	45%	16%	13%	3,7	0,1
25-34 ára	159	23%	43%	16%	14%	3,7	0
35-44 ára	164	25%	42%	24%	7%	3,8	-0,1
45-54 ára	136	30%	48%	15%	5%	4,0	0,1
55 ára eða eldri	161	32%	48%	12%	4%	4,0	0

### \* Marktækur munur á meðaltölum

■ Mjög hlynnt(ur) ■ Frekar hlynnt(ur) ■ Hvorki né ■ Frekar andvíg(ur) ■ Mjög andvíg(ur)

### Greiningar og marktækt

Oft er gerð greining á hverri spurningu eftir lýðfræðibreytum, s.s. kyni, aldri og búsetu, sem og eftir öðrum spurningum í sömu könnun. Hér fyrir neðan má sjá greiningu eftir kyni og aldri þátttakenda. Þar sést t.d. að 29% karla eru mjög hlynntir málefni á móti 26% kvenna. Í greiningum er jafnframt sýnt meðaltal mismunandi hópa og tekið fram hvort sá munur á meðaltölum sem kom fram á hópum í könnuninni er tölfraðilega marktækur. Þegar munurinn er marktækur er titillinn stjórnumerktur, eins og í tilfelli aldurs spurningarinnar í greiningunni hér fyrir neðan. Að auki eru súlur sem sýna meðaltöl lítaðar dökkgráar til áherslu.

Algengur misskilningur er að ef tölfraðiprófið er ekki marktækt þá sé ekkert að marka þá niðurstöðu. Það er hins vegar rangt, því merking tölfraðilegrar marktæktar felst í því hvort hægt sé að alhæfa mun sem kemur fram í könnun yfir á þýði. Í dæminu hér fyrir neðan má sjá að eftir því sem fólk eldist er það hlynntara málefni og staðhæfa má með 95% vissu að þessi munur eftir aldurshópum á sér einnig stað í þýðinu (t.d. meðal þjóðarinnar).

Langst til hægri á myndinni hér fyrir ofan er sýndar breytingar á meðaltölum frá síðustu mælingu. Í þessu dæmi má sjá að meðaltal karla hefur lækkað um 0,3 stig frá síðustu mælingu (er nú 3,9 og var síðast 3,6). Stjórnumerkingin við súluna vísar til þess að munur milli mælinga er tölfraðilega marktækur. Því má segja að karlmenn séu nú að jafnaði hlynntari málefni en þeir voru í síðustu mælingu.